2021

HND Inventory - SK

ESA 2010

ŠTATISTICKÝ ÚRAD SLOVENSKEJ REPUBLIKY

ZDROJE A METÓDY ZOSTAVENIA HND

KAPITOLA 1 PREHĽAD SYSTÉMU ÚČTOV 3
1.1 Úvod 3
1.2 Politika revízií a harmonogram revízie a finalizácie odhadov; veľké revízie od poslednej verzie HND 11
1.3 Výrobná metóda v kocke 12
1.4 Dôchodková metóda v kocke 13
1.5 Výdavková metóda v kocke 14
1.6 Bilančné a integračné metódy a overovanie odhadov 15
1.7 Prehľad úprav na zabezpečenie úplnosti 16
1.8 Prechod z HDP na HND 16
1.9 Klasifikácie 17
1.10 Zdroje údajov 17
KAPITOLA 2 POLITIKA REVÍZIÍ A HARMONOGRAM REVÍZIE A FINALIZÁCIE ODHADOV, HLAVNÉ REVÍZIE OD POSLEDNEJ VERZIE GNI INVENTORY-SK 21
2.1 Politika revízií a harmonogram revízie a finalizácie odhadov 21
2.1.1 Politika revízií 21
2.1.2 Harmonogram revízie a finalizácie odhadov 25
2.2 Hlavné revízie od poslednej verzie GNI Inventory-SK 32
2.2.1 História revízií národných účtoch 32
2.2.2 Popis revíznych zmien v ročných účtoch od poslednej verzie GNI Inventory-SK 35
2.3 Plánované činnosti na zlepšenie 50
KAPITOLA 3 VÝROBNÁ METÓDA 55
3.0 Hrubý domáci produkt podľa výrobnej metódy 55
3.1 Referenčný rámec 57
3.2 Hraničné prípady 97
3.3 Ocenenie 109
3.4 Prechod z podnikového účtovníctva na koncept národných účtov podľa ESA 2010 111
3.5 Úloha priamych a nepriamych metód odhadov, benchmarkov a extrapolácie 118
3.6 Hlavné metódy použité na zabezpečenie úplnosti údajov 119
3.7 Poľnohospodárstvo, lesníctvo a rybolov (NACE Rev.2 Sekcia A) 120
3.8 Ťažba a dobývanie (NACE Rev. 2 Sekcia B) 126
3.9 Priemyselná výroba (NACE Rev. 2 Sekcia C) 130
3.10 Dodávka elektriny, plynu, pary a studeného vzduchu (NACE Rev. 2 Sekcia D) 141
3.11 Dodávka vody; čistenie a odvod odpadových vôd, odpady a služby odstraňovania odpadov (NACE Rev. 2 Sekcia E) 145
3.12 Stavebníctvo (NACE Rev. 2 Sekcia F) 150
3.13 Veľkoobchod a maloobchod; oprava motorových vozidiel a motocyklov (NACE Rev. 2 Sekcia G) 155

3.14 Doprava a skladovanie (NACE Rev. 2 Sekcia H) 161
3.15 Ubytovacie a stravovacie služby (NACE Rev. 2 Sekcia I) 166
3.16 Informácie a komunikácia (NACE Rev. 2 Sekcia J) 171
3.17 Finančné a poisťovacie činnosti (NACE Rev. 2 Sekcia K) 176
3.18 Činnosti v oblasti nehnuteľností (NACE Rev. 2 Sekcia L) 199
3.19 Odborné, vedecké a technické činnosti (NACE Rev. 2 Sekcia M) 224
3.20 Administratívne a podporné služby (NACE Rev. 2 Sekcia N) 230
3.21 Verejná správa a obrana; povinné sociálne zabezpečenie (NACE Rev. 2 Sekcia O) 235
3.22 Vzdelávanie (NACE Rev. 2 Sekcia P) 238
3.23 Zdravotníctvo a sociálna pomoc (NACE Rev. 2 Sekcia Q) 244
3.24 Umenie, zábava a rekreácia (NACE Rev. 2 Sekcia R) 250
3.25 Ostatné činnosti (NACE Rev. 2 Sekcia S) 255
3.26 Činnosti domácností ako zamestnávateľov; nediferencované činnosti v domácnostiach produkujúce tovary a služby na vlastné použitie (NACE Rev.2 Sekcia T) 261
3.27 Dane z produktov, vrátane DPH 262
3.28 Subvencie na produkty 269
KAPITOLA 4 DÔCHODKOVÁ METÓDA 276
4.0 Hrubý domáci produkt podľa dôchodkovej metódy 276
4.1 Referenčný rámec 276
4.2 Hraničné prípady 277
4.3 Oceňovanie 278
4.4 Prevod údajov z podnikového účtovania a administratívneho konceptu do konceptu systému ESA 2010 278
4.5 Úloha priamych a nepriamych metód odhadov, benchmarkov a extrapolácií 279
4.6 Hlavné metódy použité na zabezpečenie úplnosti údajov 279
4.7 Odmeny zamestnancov 280
4.7.1 Mzdy a platy 291
4.7.2 Sociálne príspevky zamestnávateľov 292
4.8 Dane z produkcie a dovozu 292
4.9 Ostatné subvencie na produkciu 296
4.10 Hrubý prevádzkový prebytok 298
4.11 Zmiešané dôchodky 298
4.12 Spotreba fixného kapitálu 299
KAPITOLA 5 VÝDAVKOVÁ METÓDA 307
5.0 Hrubý domáci produkt podľa výdavkovej metódy 307
5.1 Referenčný rámec 307
5.2 Hraničné prípady 308

5.2.1 Hraničné prípady - KSD 308
5.2.2 Hraničné prípady THFK 309
5.3 Oceňovanie 314
5.4 Prechod z podnikového účtovníctva na koncept národných účtov podľa ESA 2010 317
5.5 Úloha priamych a nepriamych metód odhadov, základného roku (benchmark) a extrapolácie 319
5.6 Hlavné metódy použité na zabezpečenie úplnosti údajov 320
5.7 Konečná spotreba domácností (KSD) 321
5.7.1 Úvod 321
5.7.2 Popis zdrojov údajov a ich konverzia na koncept národných účtov 322
5.7.3 Podrobný výpočet KSD v jednotlivých skupinách COICOP 328
5.8 Výdavky na konečnú spotrebu neziskových inštitúcií slúžiacich domácnostiam (NISD) 345
5.8.1 Výpočet konečnej spotreby NISD 345
5.8.2 Register organizácií 347
5.9 Konečná spotreba verejnej správy 348
5.10 Nadobudnutie mínus úbytok produkovaných fixných aktív 353
5.10.1 Prehľad 353
5.10.2 Hlavné zdroje údajov a ich konverzia na koncept národných účtov 358
5.10.3 THFK podľa druhov majetku a sektorov 359
5.11 Zmena stavu zásob 389
5.12 Nadobudnutie mínus úbytok cenností 395
5.13 Vývoz tovarov 397
5.13.1 Zdrojové údaje pre zostavovanie vývozu tovarov 397
5.13.2 Koncepčené úpravy pre zostavovanie vývozu tovarov 400
5.14 Vývoz služieb 403
5.14.1 Zdrojové údaje pre zostavovanie vývozu služieb 403
5.14.2 Koncepčné úpravy pre zostavovanie vývozu služieb 407
5.15 Dovoz tovarov 408
5.15.1 Zdrojové údaje pre zostavovanie dovozu tovarov 408
5.15.2 Koncepčné úpravy pre zostavovanie dovozu tovarov 408
5.15.3 Ostatné špecifické úpravy zdrojových údajov vykonaných v benchmark revízii 409
5.16 Dovoz služieb 410
5.16.1 Zdrojové údaje pre zostavovanie dovozu služieb 410
5.16.2 Koncepčné úpravy pre zostavovanie dovozu služieb 412
KAPITOLA 6 BILANČNÉ A INTEGRAČNÉ METÓDY A OVEROVANIE ODHADOV 415
6.0 Úvod 415

6.0.1 Prehľad bilančných úprav vykonaných na údajoch roku 2018 s dopadom na HDP 415
6.0.2 Prehľad bilančných úprav výrobnej a výdavkovej metódy na ročnom účte 2014 - 2018 s dopadom na HDP 417
6.0.3 Bilančné úpravy podľa odvetví....418
6.1 Všeobecný popis bilančnej procedúry....419
6.2 Použitie tabuliek dodávok použitia v procese finalizácie ročných národných účtov ..423
6.3 Ostatné metódy použité na overenie HDP 433
KAPITOLA 7 PREHĽAD ÚPRAV NA ÚPLNOSŤ 437
7.0 Úvod 437
7.0.1 Geografické pokrytie....437
7.0.2 Všeobecný prístup k úplnosti....437
7.1 Úpravy na úplnosť v rámci výrobnej metódy 442
7.1.1 Identifikácia jednotlivých typov neúplnosti 442
7.1.2 Jednotlivé typy úprav na úplnosť 458
7.1.3 Metódy úplnosti 463
7.2 Úpravy na úplnosť v rámci výdavkovej metódy 504
7.2.1 Identifikácia jednotlivých typov neúplnosti 504
7.2.2 Úpravy vykonávané za jednotlivé typy neúplnosti....508
7.3 Úpravy na úplnosť v rámci dôchodkovej metódy....508
7.3.1 Identifikácia jednotlivých typov neúplnosti 508
7.3.2 Úpravy podľa jednotlivých typov neúplnosti....509
7.3.3 Metódy úplnosti 510
KAPITOLA 8 PRECHOD Z HDP NA HND....515
8.0 Úvod 515
8.1 Odmeny zamestnancov 516
8.1.1 Rezidenti 516
8.1.2 Nerezidenti 517
8.2 Dane z produkcie a dovozu platené inštitúciám EÚ....519
8.3 Subvencie poskytované inštitúciami EÚ....520
8.4 Cezhraničné dôchodky z majetku 520
8.4.1 Úroky....520
8.4.2 Rozdelené dôchodky korporácií....522
8.4.3 Reinvestované zisky (RIE) z priamych zahraničných investícií (PZI) 524
8.4.4 Ostatné investičné dôchodky....526
KAPITOLA 9 KLASIFIKÁCIE....533
9.1.1 Štatistická klasifikácia ekonomických činností SK NACE Rev. 2....534
9.1.2 Štatistická klasifikácia produktov podľa činnosti (CPA)....535

9.1.3 Štatistická klasifikácia výdavkov verejnej spávy SK COFOG 535
9.1.4 Klasifikácia indivinduálnej spotreby podľa účelu COICOP 535
9.1.5 Klasifikácia stavieb 535
9.1 Klasifikácie použité pri výrobnej metóde 536
9.2 Klasifikácie použité pri dôchodkovej metóde 550
9.3 Klasifikácie použité pri výdavkovej metóde 551
9.4 Klasifikácie použité pri prechode z HDP na HND 563
KAPITOLA 10 HLAVNÉ ZDROJE ÚDAJOV 567
10.1 Štatistické zisťovania a ďalšie zdroje údajov použité pri výrobnej metóde.....568
10.2 Štatistické zisťovania a ďalšie zdroje údajov použité pri dôchodkovej metóde 591
10.3 Štatistické zisťovania a ďalšie zdroje údajov použité pri výdavkovej metóde.....593
10.4 Štatistické zisťovania a ďalšie zdroje údajov použité pri prechode z HDP na HND .604

Použité skratky

AZÚ	Administratívny zdroj údajov
BEC	Klasifikácia podľa hlavných ekonomických kategórií
CIF	Hodnota zahŕňajúca náklady spojené s dodaním tovaru na hranicu dovážajúcej krajiny (Náklady, poistenie a prepravné)
COICOP	Klasifikácia individuálnej spotreby podľa účelu
CPA	Štatistická klasifikácia produktov podľa aktivity
CPI	Index spotrebiteľských cien
DC	Štátna pokladnica
DDS	Doplnkové dôchodkové sporenie
DPH	Daň z pridanej hodnoty
ECB	Európska centrálna banka
EDP	Procedúra nadmerného deficitu
EGR IS	Európsky register nadnárodných skupín podnikov
EK	Európska komisia
EKRK	Európska klasifikácia rozpočtovej klasifikácie
EMCDDA	Európske monitorovacie centrum pre drogy a drogovú závislosť
EMP	Počty zamestnancov v osobách
ES CoP	Kódex postupov pre európsku štatistiku
ESA 2010	Metodika ESA2010
EŠS	Európsky štatistický systém
EU SILC	Zisťovanie o príjmoch a životných podmienkach domácností v SR
EÚ	Európska Únia
EÚ/EHP	Európska Únia/Európsky hospodársky priestor
Export	Vývoz
EXTRASTAT	Systém poskytujúci informácie o obchode s tovarom s nečlenskými krajinami Európskej únie na základe colných vyhlásení
FIFO	Systém First-in-first-out predstavuje systém nákladov na prevod vlastníctva, v ktorom sú tovary vyňaté zo zásob v rovnakom poradí ako do neho vstúpili

FISIM	Nepriamo merané služby finančného sprostredkovania
FM	Frascati manuál
FOB	Hodnota zahŕňajúca náklady spojené s dodaním tovaru na hranicu vyvážajúcej krajiny (Vyplatené na palubu)
FR SR	Finančné riaditeľstvo SR
FS SR	Finančná správa SR
FTE	Ekvivalent na plný úväzok
GSBPM	Všeobecný štatistický model obchodného procesu
HBS	Štatistika rodinných účtov
HDP	Hrubý domáci produkt
HERP	Európska harmonizovaná revízna politika
HND	Hrubý národný dôchodok
HW	Hardware
ICA	Intrakomunitárne nadobudnutie
ICS	Intrakomunitárne dodanie
IČO	Identifikačné číslo organizácie
IFP	Inštitút finančnej politiky
IKT	Informačné a komunikačné technológie
Import	Dovoz
INFOSTAT	Inštitút informatiky a štatistiky
INTRASTAT	Systém poskytujúci informácie o obchode s tovarom s členskými štátmi EÚ ako partnerskými krajinami, ktoré sú získané najmä štatistickým zisťovaním
IS	Informačný systém
IS VS	Informačný systém verejnej správy
ISCO	Klasifikácia zamestnaní
IŠIS	Integrovaný štatistický informačný systém
ITRS	Systém vykazovania medzinárodných transakcií
KATP	Kategória veľkosti organizácie podľa počtu zamestnancov
KS	Klasifikácia stavieb

KSD	Konečná spotreba domácností
KSNISD	Konečná spotreba neziskových inštitúcií slúžiacich domácnostiam
LITA	Občianske združenie autorov
LTP	Celoživotná prevalencia
MDMA	Metylén-dioxy-metamfetamín
MF SR	Ministerstvo financií SR
MGDD	Manuál o štátnom deficite a dlhu
MOSS	Mini one-stop-shop
MTIC	Akvizičné a karuselové podvody (tzv. chýbajúci podvodníci)
MV SR	Ministerstvo vnútra SR
NAKA	Národná kriminálna agentúra
NARKS	Národná asociácia realitných kancelárií Slovenska
NBS	Národná banka Slovenska
NCZI	Národné centrum zdravotníckych informácií
NISD	Neziskové inštitúcie slúžiace domácnostiam
NMCD	Národné monitorovacie centrum pre drogy
NOE	Nezaznamenaná ekonomika
NŠÚ	Národný štatistický úrad
OECD	Organizácia pre hospodársku spoluprácu a rozvoj
OR	Obchodný register
OSN	Organizácia spojených národov
PB	Platobná bilancia
PIM	Perpetuálny investičný majetok
PPI	Index produkčných cien
PPP	Parita kúpnej sily obyvateľstva
PZI	Priame zahraničné investície
PZP	Priama zahraničná pozícia
R&D	Veda a výskum

RIE	Reinvestované zisky
RNÚ	Ročné národné účty
ROMR	Rovnaké obdobie minulého roka
RTVS	Rozhlas a televízia Slovenska
SDMX	Výmena štatistických údajov a metadát
SFK	Spotreba fixného kapitálu
SITC	Štandardná klasifikácia medzinárodného obchodu
SK COFOG	Klasifikácia výdavkov verejnej správy
SK NACE	Klasifikácia ekonomických činností
SNÚ 93	Systém národných účtov 1993
SOZA	Slovenský ochranný zväz autorský
SPE	Jednotky špeciálneho určenia
SR	Slovenská republika
SRF	Jednotný fond pre riešenie krízových situácií
SW	Software
SZBD	Slovenský zväz bytových družstiev
ŠP	Štátna pokladnica
ŠRO	Štatistický register organizácií
ŠÚ SR	Štatistický úrad Slovenskej republiky
ŠZO	Štatistika zahraničného obchodu
TAMPEP	Európska sieť pre prevenciu HIV/STI a podporu zdravia medzi migrujúcimi sexuálnymi pracovníkmi
TDP	Tabuľky dodávok a použitia
THFK	Hrubá tvorba fixného kapitálu
THK	Hrubá tvorba kapitálu
TP ESA2010	Transmisijný program ESA 2010
UPSVAR	Úrad práce, sociálnych vecí a rodiny
URSO	Úrad pre reguláciu sieťových odvetví
VZPS	Výberové zisťovanie pracovných síl

ZJ	Závodná jednotka
ZO	Zahraničný obchod

2021

Kapitola 1

Prehľad systému účtov

Právny rámec, organizačná štruktúra, revízna politika proces zostavovania systému účtov, bilancovanie, úplnosť, prechod z HDP na HND, klasifikácie a zdroje údajov

KAPITOLA 1 PREHĽAD SYSTÉMU ÚČTOV

1.1 Úvod

1.1 Hrubý domáci produkt (HDP) predstavuje finálnu produkciu tovarov a služieb, ktorá bola v národnej ekonomike vytvorená počas daného obdobia (spravidla štvrťrok alebo polrok). Predstavuje kľúčovú veličinu pre účely makroekonomickej analýzy, ktorou sa hodnotí celková ekonomická výkonnosť krajiny, charakterizuje veľkosť resp. produkčnú schopnosť (objem dôchodkov alebo spotreby) spoločnosti na danom ekonomickom území. Tempo rastu vyjadruje mieru rozvoja (poklesu) ekonomiky a to v nominálnej hodnote alebo po prepočte do stálych cien v reálnej hodnote. Z hľadiska obsahu je

- súčtom hrubej pridanej hodnoty inštitucionálnych sektorov (výrobná metóda),
- súčtom konečného domáceho použitia výrobkov a služieb (výdavková metóda),
- súčtom všetkých dôchodkov v ekonomike (dôchodková metóda).

Základnou metódou pre zostavovanie HDP je výrobná a výdavková metóda, dôchodková metóda je reziduálnou metódou.

1.2 Ekonomické územie Slovenskej republiky pokrýva geografickú oblasť vymedzenú hranicami Slovenskej republiky. Zároveň zahŕňa aj národný vzdušný priestor a teritoriálne enklávy v zahraničí (napr. veľvyslenactvá). Ekonomického územie Slovenskej republiky nezahŕňa zahraničné územné enklávy nachádzajúce sa v geografickom priestore Slovenskej republiky (napr. zahraničné veľvyslanectvá).

1.3 Pre popis zdrojov a metód zostavovania HDP a následne národného dôchodku v tomto dokumente je použitý referenčný rok 2018, za ktorý prebehla najnovšia benchmarková revízia v roku 2019. Aktuálny rok 2021 slúži len na úvodné informácie o organizačnej štruktúre a organizačnom poriadku.

1.4 Štatistický úrad SR (ďalej len ŠÚ SR) je ústredným orgánom štátnej správy Slovenskej republiky pre oblasť štátnej štatistiky. Jeho postavenie upravuje zákon č. 575/2001 Z. z. o organizácii činnosti vlády a organizácii ústrednej štátnej správy v znení neskorších predpisov. ŠÚ SR plní úlohy podľa zákona č. 540/2001 Z. z. o štátnej štatistike v znení neskorších predpisov a úlohy stanovené ďalšími všeobecne záväznými právnymi predpismi, ktorý je plne zladený s ekvivalentnými právnymi normami Európskej únie, zabezpečuje porovnateľnosť štatistických informácií a plnenie záväzkov vyplývajúcich z medzinárodných zmlúv v oblasti štátnej štatistiky, ktorými je Slovenská republika viazaná.

1.5 V tejto súvislosti ŠÚ SR poskytuje:

- právny rámec na využívanie údajov, ktoré podľa osobitných zákonov získavajú a uchovávajú ministerstvá a ostatné ústredné orgány štátnej správy, orgány územnej samosprávy a verejno-právne inštitúcie a ustanovuje ich práva a povinnosti pri vzájomnom poskytovaní údajov,
- širšie sprístupnenie získaných a spracovaných štatistických informácií orgánom, organizáciám a občanom a ich poskytovanie OSN, OECD, Eurostatu a iným medzinárodným inštitúciám,

- rámec na implementáciu predpisov Európskej únie v oblasti štátnej štatistiky a dosahovanie zhody s právnymi normami Európskej únie v oblasti štátnej štatistiky,
- rámec na metodickú zhodu vecnej náplne legislatívy štatistických zisťovaní s legislatívnymi normami, ktoré sa využívajú pri zostavovaní výkazníctva patriaceho do kompetencie iných ústredných orgánov štátnej správy,
- presné vymedzenie základných princípov štátnej štatistiky ako nezávislosť, nestrannosť, efektívnosť nákladov, spoľahlivosť, transparentnosť, objektivita, otvorenosť a ochrana dôverných údajov,
- definovanie zdrojov údajov pre štátnu štatistiku pričom určuje spravodajskú povinnosť a zároveň práva pre spravodajské jednotky vo vzťahu k ŠÚ SR a zároveň definuje spôsob využívania údajov z administratívnych zdrojov,
- dôslednú ochranu poskytovaní individuálnych údajov,
- zosúladenie pojmov a terminológie používanej v právnych normách Slovenskej republiky s terminológiou Európskej únie v oblasti štátnej štatistiky v nadväznosti vo vzťahu k prísnym kritériám porovnateľnosti štatistických informácií.

1.6 Na vykonávanie štatistických zisťovaní u obyvateľstva, na vykonanie sčítania obyvateľstva, domov a bytov a na ochranu osobných údajov platia osobitné zákony. Samostatnou vyhláškou sa vydáva Program štátnych štatistických zisťovaní (ďalej len program zisťovaní), ktorý zostavuje ŠÚ SR v súčinnosti s ministerstvami a štátnymi organizáciami na trojročné obdobie. V rokoch, keď sa nový program zisťovaní nezostavuje, môže ŠÚ SR vydať vyhláškou zmeny a doplnenia programu zisťovaní na základe vlastného rozhodnutia, alebo na základe požiadaviek ministerstiev, alebo štátnych organizácií.

1.7 Program zisťovaní konkrétne uvádza rozsah štatistických zisťovaní vykonávaných ŠÚ SR, zisťovaní vykonávaných inými ústrednými orgánmi štátnej správy a využitie administratívnych zdrojov údajov na účely štátnej štatistiky. Program zisťovaní je zostavený tak, aby sa

- vykonávali len také zisťovania, ktoré sú zo spoločenského hľadiska dôležité a potrebné,
- štatistické zisťovania vykonávali hospodárne, bez duplicity a s účelným využitím administratívnych zdrojov,
- zabezpečilo získavanie údajov a informácií na kvalitnej a porovnateľnej úrovni.

1.8 Súčasnú (2021) vnútornú organizačnú štruktúru ŠÚ SR vyjadruje nasledovná schéma:

Tabuľka 1.1 Organizačná štruktúra ŠÚ ŠR

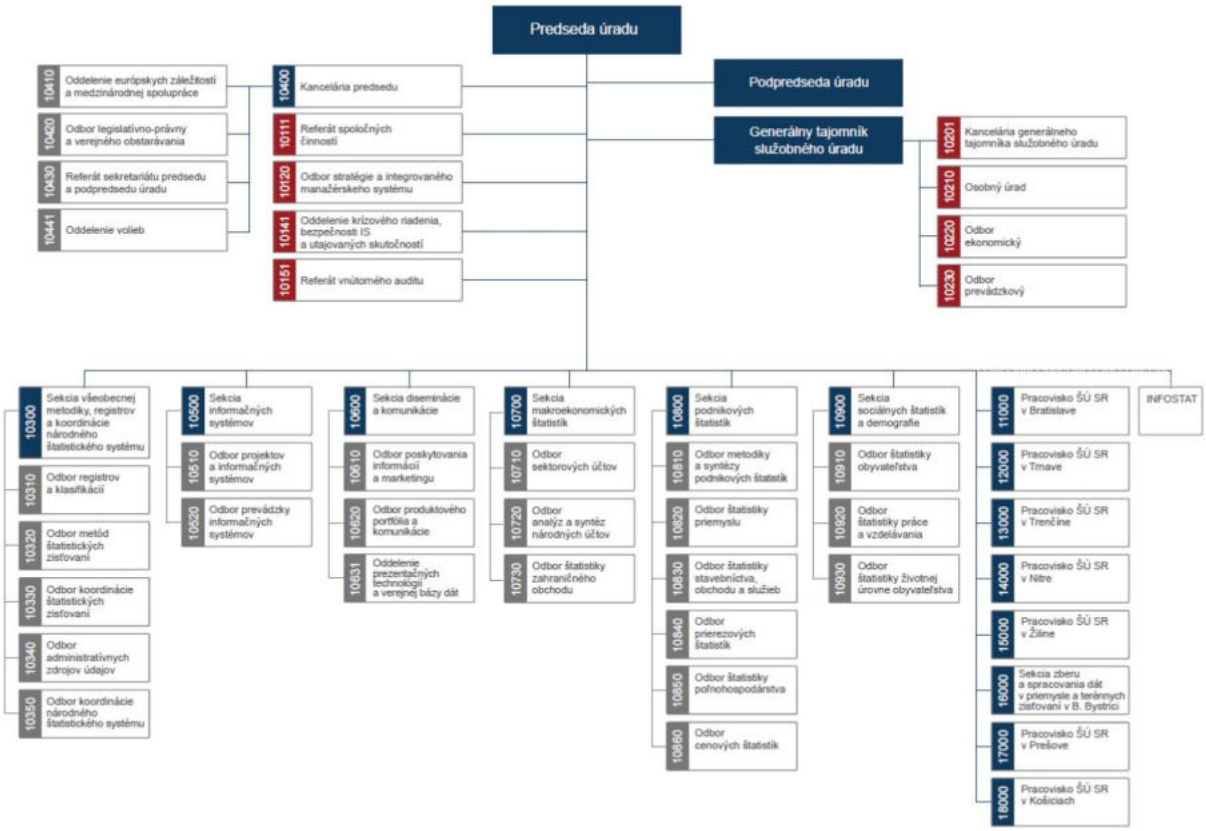

1.9 Rozsah právomocí, zodpovednosť, pôsobnosť a vzájomné vzťahy organizačných útvarov ŠÚ SR nasledovné vymedzuje súčasný (2021) Organizačný poriadok ŠÚ SR.

1.10 **Funkčné útvary v priamej pôsobnosti predsedu** zabezpečujú administratívne činnosti podporujúce prácu predsedu a podpredsedu. Vykonávajú a koordinujú legislatívnu (rozsah pôsobnosti SR) a právnu činnosť ŠÚ SR. Zabezpečujú aktivity súvisiace s výkonom vnútornej kontroly a vnútorného auditu v rámci ŠÚ SR. Zabezpečujú externú komunikáciu s médiami a v spolupráci s komunikačnou radou internú komunikáciu v rámci ŠÚ SR. Vykonávajú práce súvisiace s vytvorením, udržiavaním a rozvojom integrovaného manažérskeho systému. Koordinujú prípravu, vypracúvajú a aktualizujú stratégiu rozvoja ŠÚ SR. Zabezpečujú tiež prepojenie na integrovaný manažérsky systém Európskeho štatistického systému (EŠS). Zabezpečujú medzinárodnú spoluprácu v oblasti štatistiky, osobitne v rámci EŠS, koordinujú proces prípravy a schvaľovania štatistickej legislatívy EÚ, monitorujú implementáciu grantov Európskej komisie a koordinujú poskytovanie odbornej pomoci v oblasti štatistiky tretím krajinám. Zabezpečujú kontakty a rozvoj bilaterálnej a multilaterálnej medzinárodnej spolupráce, predovšetkým s Eurostatom a ďalšími inštitúciami EÚ, národnými štatistickými úradmi a medzinárodnými štatistickými organizáciami.

1.11 **Funkčné útvary v priamej pôsobnosti vedúceho služobného úradu** zabezpečujú plnenie úloh vyplývajúcich služobnému úradu z uplatňovania štátno-zamestnaneckých vzťahov a pracovnoprávnych vzťahov v súlade s príslušnými vnútroštátnymi zákonmi. Zaoberajú sa tvorbou finančných zdrojov, realizujú výdavky úradu a vykonávajú účtovníctvo,

záverečný účet, štatistiku a finančnú kontrolu. Zabezpečujú pracovné prostredie a nákupy pre zamestnancov, spravujú majetok štátu v správe ŠÚ SR.

1.12 **Sekcia všeobecnej metodiky, registrov a koordinácie národného štatistického systému** zabezpečuje tvorbu, správu a využívanie integračných nástrojov - štatistických registrov a klasifikácií v zmysle požiadaviek externého a interného zákazníka, ako aj príslušnej legislatívy (EÚ, SR). Navrhuje efektívne metódy na realizáciu štatistických zisťovaní v zmysle požiadaviek interného zákazníka, ako aj príslušnej legislatívy (EÚ, SR) s dôrazom na znižovanie záťaže respondentov a nákladov na zisťovania pri zachovaní a zlepšovaní kvality štatistických výstupov. Metodicky riadi oblasť sezónnej analýzy časových radov a ochranu dôverných štatistických údajov. Zostavuje program zisťovaní a zabezpečuje jeho vydanie formou legislatívneho predpisu. Koordinuje prípravu štatistických zisťovaní a zber údajov v rámci subsystémov integrovaného štatistického informačného systému (IŠIS) – PRÍPRAVA, METIS a ZBER. Koordinuje jednotnú metodiku ukazovateľov a implementáciu štatistických klasifikácií a číselníkov v rámci národného štatistického systému. Podieľa sa na vyhľadávaní a sprístupňovaní administratívnych zdrojov údajov (AZÚ) pre použitie na štatistické účely. Na národnej úrovni koordinuje prípravu Európskeho štatistického programu (ESS) a zabezpečuje zostavenie zoznamu ďalších národných orgánov pre vývoj, tvorbu a šírenie európskej štatistiky. Zároveň koordinuje tvorbu a implementáciu metodického rámca a rámca kvality štátnej štatistiky a zabezpečuje plánovanie, organizáciu a sumárne vyhodnotenie metodických auditov podľa štandardných modelov ISO 9001.

1.13 **Sekcia informačných systémov** zabezpečuje systematickú údržbu, spoľahlivú, bezpečnú a plynulú prevádzku informačného systému (IS) ŠÚ SR ako súčasti informačného systému verejnej správy (IS VS) SR. Poskytuje komplexné služby interným a externým zákazníkom v oblasti štátnej štatistiky, technické zabezpečenie spracovania volieb a referend a registra právnických osôb, podnikateľov a orgánov verejnej moci. Vypracúva, aktualizuje a realizuje koncepciu informačného systému ŠÚ SR. Pri rozvoji a prevádzke informačných systémov sa riadi príslušnou legislatívou (EÚ, SR), ako aj odporúčanými medzinárodnými štandardami. Poskytuje poradenstvo a konzultácie za oblasť IS. Poskytuje podporu zamestnancom zodpovedným za realizáciu akčných programov rozvoja v oblasti informačných technológii ŠÚ SR.

1.14 **Sekcia diseminácie a komunikácie** navrhuje marketingovú stratégiu a vypracúva marketingový plán. Koordinuje marketingové aktivity úradu. Vypracúva koncepciu súborných štatistických produktov a zabezpečuje ich tvorbu a poskytovanie v zmysle požiadaviek externého zákazníka. Koordinuje a zabezpečuje tvorbu a poskytovanie plánovaných štatistických produktov podľa záväzkov vyplývajúcich pre SR z členstva v medzinárodných organizáciách. Koordinuje a zabezpečuje tvorbu a poskytovanie operatívnych štandardných a neštandardných štatistických produktov. Koordinuje a zabezpečuje činnosti spojené s aktualizáciou a rozvojom internetovej stránky a verejnej bázy dát úradu. Poskytuje poradenstvo a konzultácie v oblasti produktov poskytovaných zákazníkom.

1.15 **Sekcia makroekonomických štatistík** zabezpečuje tvorbu a šírenie vybraných štatistických produktov a poskytuje poradenstvo a konzultácie za oblasť národných účtov, štatistiky zahraničného obchodu, požiadaviek externých a interných zákazníkov, ako aj príslušnej legislatívy (EÚ, SR). Metodicky riadi implementáciu nariadení EÚ v oblasti systému národných a regionálnych účtov a štatistiky zahraničného obchodu, zabezpečuje transformáciu údajov z podnikového účtovníctva do systému národných účtov, zostavuje a bilancuje národné účty. Realizuje činnosti súvisiace s komunikáciou so zákazníkmi a činnosti

súvisiace s metodickou prípravou príslušných štatistických zisťovaní, overovaním, analýzou a bilancovaním výsledkov štatistických zisťovaní s cieľom dosiahnuť požadovanú kvalitu a konzistenciu finálnych štatistických produktov. Spolupracuje so Sekciou všeobecnej metodiky, registrov a koordinácie na vyhľadávaní administratívnych zdrojov údajov. V súlade s rozvojom v rámci EŠS zabezpečuje koncepčný rozvoj metodiky národných účtov v príslušných štatistikách podľa európskeho systému národných a regionálnych účtov, rovnako zabezpečuje koncepčný rozvoj štatistiky zahraničného obchodu.

1.16 **Sekcia podnikových štatistík** zabezpečuje vykonávanie štatistických činností súvisiacich s metodickou prípravou a realizáciou štatistických zisťovaní v oblasti podnikových štatistík. Koordinuje tvorbu štatistických zisťovaní, metodických usmernení a vysvetliviek súvisiacich s výkazníctvom, navrhuje kontrolné väzby a algoritmy v rámci procesu projektovania uplatňuje medzinárodné štandardy v oblasti metodiky, spolupracuje na príprave programu zisťovaní, na tvorbe klasifikácií a registrov. V rámci medzinárodnej spolupráce zabezpečuje napĺňanie medzinárodných a bilaterálnych kontraktov, organizuje dohodnuté medzinárodné porady a semináre v SR a aplikuje v rámci týchto kontraktov obsah dohodnutej spolupráce v pôsobnosti sekcie. Analyzuje a poskytuje štatistické údaje o podnikateľskom prostredí, usmerňuje a rieši príslušné odborné problémy vo vzťahu k regionálnym pracoviskám. V súlade s rozvojom v rámci Európskeho štatistického systému zabezpečuje koncepčný rozvoj metodiky v oblasti podnikovej štatistiky nefinančného a finančného sektora a cenových štatistík.

1.17 **Sekcia sociálnych štatistík a demografie** zabezpečuje tvorbu a šírenie vybraných štatistických produktov a poskytuje poradenstvo a konzultácie za oblasť demografickej štatistiky, sociálnych štatistík a štatistiky trhu práce v zmysle požiadaviek externých a interných zákazníkov, ako aj príslušnej legislatívy (EÚ, SR). Realizuje činnosti súvisiace s komunikáciou so zákazníkmi a metodickou prípravou príslušných štatistických zisťovaní. Ďalej realizuje činnosti súvisiace s overovaním, analýzou a bilancovaním výsledkov štatistických zisťovaní s cieľom dosiahnuť požadovanú kvalitu a konzistenciu finálnych štatistických produktov. Spolupracuje so Sekciou všeobecnej metodiky, registrov a koordinácie na vyhľadávaní administratívnych zdrojov údajov. V súlade s rozvojom v rámci EŠS zabezpečuje koncepčný rozvoj metodiky v oblasti demografickej štatistiky, sociálnych štatistík a štatistiky trhu práce.

1.18 Okrem ústredia v Bratislave úlohy štátnej štatistiky zabezpečuje aj osem pracovísk so sídlami v Bratislave, Trnave, Nitre, Trenčíne, Žiline, Banskej Bystrici, ktoré je sídlom Sekcie zberu a spracovania dát v priemysle a terénnych zisťovaní, Prešove a Košiciach. Z dôvodu zvýšenia úrovne kvality získaných a spracovaných štatistických informácií, ako aj dosiahnutia hospodárnosti realizácie štatistických zisťovaní sú pracoviská ŠÚ SR špecializované:

- ***Pracovisko ŠÚ SR v Bratislave*** v rámci špecializácie zabezpečuje komplexnú štatistickú činnosť za štatistiku vnútorného obchodu, finančnú štatistiku, peňažníctvo a poisťovníctvo a štatistiku netrhových služieb.
- ***Pracovisko ŠÚ SR v Trnave*** je gestorom mestskej a obecnej štatistiky za celú SR a v rámci špecializácie zabezpečuje úlohy na úsekoch demografická štatistika a štatistika zahraničného obchodu.
- ***Pracovisko ŠÚ SR v Trenčíne*** zabezpečuje úlohy v rámci špecializácie na úsekoch cenová štatistika a štatistika zariadení sociálnej ochrany.

- ***Pracovisko ŠÚ SR v Nitre*** zabezpečuje úlohy v rámci špecializácie na úseku štatistiky poľnohospodárstva, lesníctva, rybolovu a životného prostredia.
- ***Pracovisko ŠÚ SR v Žiline*** zabezpečuje úlohy v rámci stanovenej špecializácie za úseky doprava, pošty a telekomunikácie, veda, technológi a inovácie, informačná spoločnosť.
- ***Sekcia zberu a spracovania dát v priemysle a terénnych zisťovaní v Banskej Bystrici*** zabezpečuje úlohy v rámci špecializácie na úseku štatistiky priemyslu a úlohy stanovené pre zber a spracovanie dát terénnych štatistík.
- ***Pracovisko ŠÚ SR v Prešove*** zabezpečuje činnosti v rámci stanovenej špecializácie za úseky cestovný ruch, vybrané trhové služby a energetika.
- ***Pracovisko ŠÚ SR v Košiciach*** zabezpečuje činnosti v rámci špecializácie za oblasť štatistiky stavebníctva, bytovej výstavby a práce a miezd.

1.19 ŠÚ SR je zriaďovateľom príspevkovej organizácie INFOSTAT - Inštitút informatiky a štatistiky (ďalej len „INFOSTAT“), ktorá na základe každoročne uzatváraných kontraktov so Štatistickým úradom SR rieši výskumno-vývojové úlohy štátnej štatistiky.

1.20 **Sekciu makroekonomických štatistík** riadi generálny riaditeľ sekcie podľa príslušných noriem zavedeného systému manažérstva kvality a rozhoduje o spôsobe zabezpečenia činností, ktoré sú v pôsobnosti sekcie v členení podľa jednotlivých odborov a oddelení.

1.21 **Odbor sektorových účtov** tvorí 19 zamestnancov vrátane jedného riaditeľa odboru, a dvoch vedúcich oddelení (stav k novembru 2021). Odbor zabezpečuje tvorbu a šírenie vybraných štatistických produktov a poskytuje poradenstvo a konzultácie za oblasť národných účtov v sektorovom členení na základe systému národného účtovníctva v zmysle požiadaviek externého a interného zákazníka, ako aj príslušnej legislatívy (EÚ, SR). Realizuje činnosti súvisiace s komunikáciou so zákazníkmi a s metodickou prípravou štatistických zisťovaní, pričom zabezpečuje uplatnenie metodiky národných účtov v príslušných štatistikách. Zostavuje a bilancuje odvetvové a regionálne účty za všetky inštitucionálne sektory ekonomiky SR vrátane bilancovania jednotlivých ukazovateľov, uskutočňuje cenové prepočty do stálych cien predchádzajúceho roka a stálych cien reťazením a vykonáva odhady a výpočty údajov nepokrytých informačnými databázami. Zodpovedá za prípravu podkladov pre notifikáciu verejného deficitu a dlhu a podkladov pre vlastné zdroje rozpočtu EÚ. Zabezpečuje koncepčný rozvoj európskeho systému národných a regionálnych účtov v podmienkach SR a spolupracuje so Sekciou všeobecnej metodiky, registrov a koordinácie na vyhľadávaní administratívnych zdrojov údajov. Poskytuje informácie a údaje zo systému národných účtov podľa harmonogramu pre publikačný systém ŠÚ SR a poskytuje metodicko-poradenskú službu zákazníkom za oblasť sektorových účtov. Odbor sa vnútorne člení na:

- oddelenie sektorových účtov verejnej správy,
- oddelenie sektorových účtov korporácií a zahraničia,
- oddelenie sektorových účtov domácností a neziskových inštitúcií.

1.22 **Odbor analýz a syntéz národných účtov** tvorí 10 zamestnancov vrátane jedného riaditeľa odboru (stav k novembru 2021). Odbor zabezpečuje tvorbu a šírenie vybraných štatistických produktov a poskytuje poradenstvo a konzultácie za oblasť národných účtov na základe systému národného účtovníctva v zmysle požiadaviek externého a interného zákazníka, ako aj príslušnej legislatívy (EÚ, SR). Realizuje činnosti súvisiace s komunikáciou

so zákazníkmi a s metodickou prípravou štatistických zisťovaní, pričom zabezpečuje uplatnenie metodiky národných účtov v príslušných štatistikách. Zostavuje a bilancuje odvetvové a regionálne národné účty, rýchle odhady HDP a zamestnanosti, váženú priemernú sadzbu DPH, vypracúva komoditno-odvetvové tabuľky dodávok a použitia a symetrické input-output tabuľky podľa aktuálnej metodiky národného účtovníctva. Uskutočňuje cenové prepočty do stálych cien predchádzajúceho roka a stálych cien reťazením. Zabezpečuje koncepčný rozvoj európskeho systému národných a regionálnych účtov v podmienkach SR a spolupracuje so Sekciou všeobecnej metodiky, registrov a koordinácie na vyhľadávaní administratívnych zdrojov údajov. Poskytuje informácie a údaje zo systému národných účtov podľa harmonogramu pre publikačný systém ŠÚ SR a poskytuje metodicko-poradenskú službu zákazníkom za oblasť súhrnných národných a regionálnych účtov. Odbor sa nečlení na oddelenia.

1.23 **Odbor štatistiky zahraničného obchodu** tvorí 12 zamestnancov vrátane 1 riaditeľa odboru a dvoch vedúcich oddelení (stav k novembru 2021). Odbor zostavuje a publikuje údaje o štatistike zahraničného obchodu (obchod s tretími krajinami EXTRASTAT a obchod s členskými štátmi INTRASTAT). Zabezpečuje spoluprácu so Sekciou daňovou a colnou Finančného riaditeľstva SR a jej metodické usmerňovanie pri poskytovaní údajov pre štatistiku zahraničného obchodu. Zabezpečuje vypracovanie, aktualizovanie a publikovanie zásadných metodických materiálov a zodpovedá za metodiku štatistiky zahraničného obchodu a jej zosúladenie s platnou legislatívou Európskej únie. Zostavuje, vedie a aktualizuje register subjektov zahraničného obchodu. Ročne zabezpečuje stanovenie prahov pre spravodajské jednotky, ich zverejnenie vo vyhláške ŠÚ SR ako aj ich poskytnutie Eurostatu. Zabezpečuje analyzovanie, publikovanie a poskytovanie údajov rezortom, medzinárodným organizáciám a širokej odbornej a laickej verejnosti. Mesačné a ročné údaje šíri prostredníctvom mesačne aktualizovanej internetovej stránky. Pre spravodajské jednotky vypracováva a aktualizuje „Príručku pre spravodajské jednotky“ pre štatistické zisťovanie INTRASTAT-SK. Na požiadanie usmerňuje spravodajské jednotky pri uplatňovaní metodiky formou telefonických konzultácií, prostredníctvom elektronickej pošty alebo osobnými stretnutiami. Metodicky usmerňuje zamestnancov Pracoviska ŠÚ SR v Trnave zaoberajúcich sa spracovaním údajov od spravodajských jednotiek. Vypracováva podklady pre projekty vyhlasované Eurostatom vrátane výberových konaní. Podieľa sa na rozvoji štatistického informačného systému v oblasti štatistiky zahraničného obchodu. Odbor sa vnútorne člení na:

- oddelenie metodiky a registra štatistiky zahraničného obchodu,
- oddelenie analýz a šírenia údajov štatistiky zahraničného obchodu.

1.24 Systémy dohľadu a kontroly sú súčasťou systému manažérstva kvality implementovaného, udržiavaného a neustále zlepšovaného vo všetkých procesoch Štatistického úradu SR.

1.25 Proces zostavenia systému národných účtov a tým aj kľúčového ukazovateľa HDP sa riadi smernicou SME 2/2015 Hodnototvorný process produkcie štatistických výstupov - Národné účty a makroekonomické štatistiky, Štatistiky o podnikaní, Sociálna štatistika a demografia. Smernica implementuje požiadavky pre výkon štatistického hodnototvorného procesu v súlade s požiadavkami na manažérstvo kvality ako aj General Statistical Business Process Mode (GSBPM) a požiadavkami European Statistics Code of Practice (ES CoP).

1.26 Hodnototvorný proces produkcie štatistických výstupov národných účtov podľa SME 2/2015 pozostáva z ôsmich podprocesov uvedených postupne v oddieloch I.-VIII., pričom:

- oddiel I. predstavuje špecifikáciu potrieb zákazníkov a formy ich realizácie vrátane vecnej špecifikácie požiadavky na štatistický výstup, charakteristiky výstupu, identifikácie jej vykonateľnosti a projektového zámeru pre produkciu výstupu, resp. zaužívaného realizačného postupu,
- oddiely II. a III. pokrývajú návrh a vývoj požadovaného štatistického výstupu počnúc návrhom všetkých prvkov potrebných pre definovanie štatistického výstupu až po vytvorenie úplného prevádzkového prostredia pre spustenie procesu (zber údajov),
- oddiely IV.až VI. sa zaoberajú samotnou realizáciou štatistického výstupu počnúc zberom všetkých potrebných informácií, cez ich následnú validáciu a transformáciu na štatistický výstup až po analýzu vytvoreného štatistického výstupu a prípravu jeho zverejnenia alebo poskytovania,
- oddiel VII pokrýva zverejňovanie a poskytovanie štatistického výstupu, jeho cieľom je riadenie zverejňovania a poskytovania štatistických výstupov. Zahŕňa činnosti súvisiace s kompletizáciou a zverejňovaním statických a dynamických výstupov prostredníctvom rôznych distribučných kanálov,
- oddiel VIII. je venovaný hodnoteniu kvality štatistického výstupu a príslušných podprocesov.

Majiteľ hodnototvorného procesu – generálny riaditeľ sekcie makroekonomických štatistík realizuje svoj proces v súčinnosti s majiteľmi ostatných hodnototvorných a podporných procesov.

1.27 Na zabezpečenie minimalizácie potenciálnych rizík v kontexte zdrojov údajov sú uzatvorené dohody s hlavnými poskytovateľmi administratívnych zdrojových údajov (ŠP, DC a NBS). Dohody sa každoročne aktualizujú, aby v poskytovaných údajoch boli premietnuté všetky legislatívne zmeny, ktoré ovplyvňujú AZD používané v procese zostavovania národných účtov. Každoročná aktualizácia sa týka ako obsahu, tak formy a včasnosti vzájomne poskytovaných informácií. Údaje sú poskytované obvykle vo viacerých dávkach s označením kvality údajov (úplné, chybné...).

1.28 Manažérsky dohľad nad zberom údajov a zostavením štatistických údajov sa pravidelne verifikuje prostredníctvom interných auditov (IA) podľa vopred určeného plánu. Tabuľka 1.2 ukazuje dátumy vykonaných interných auditov v rokoch 2017-2021.

Tabuľka 1.2 Interné audity hodnototvorných procesov

Hodnototvorné procesy		2017	2018	2019	2020	2021
Makroekonomické štatistiky		10 Máj				26 Máj
Podnikové štatistiky		12 Máj				31 Máj
Pracoviská ŠÚ SR	BA	6 Jún		27 Marec		
	BB		19 Apríl		19 Máj	
	KE		7 Jún		28 Máj	
	NR		13 Apríl		13 Máj	
	PO		6 Jún		27 Máj	
	TN	21 Jún		11 Apríl		
	TT		20 Marec		4 Jún	
	ZA	15 Jún		20 Jún		

1.29 The Štatistický úrad SR je držiteľom certifikátu systému manažérstva kvality podľa ISO 9001:2015, ktorý dostal v novembri 2006. V pravidelných intervaloch podstupuje externé audity – dozorné (každý rok) a recertifikačné (každé tri roky). Recertifikačné audity vykonané spoločnosťou Bureau Veritas Certification Slovakia v rokoch 2009, 2012, 2015, 2018 a 2021 potvrdili pre ŠÚ SR platnosť certifikátu.

1.2 Politika revízií a harmonogram revízie a finalizácie odhadov; veľké revízie od poslednej verzie HND

1.30 Revízna politika je dôležitým nástrojom zvyšovania kvality štatistických údajov. Za revíziu štatistických údajov sa považuje každá zmena štatistickej hodnoty ukazovateľov uložených v príslušných databázach a verejne publikovaných štatistických údajov. Dôvodom zmien sú zmeny v platnej legislatíve, úprava metodických definícií a postupov, revízie klasifikácií a číselníkov, implementácia nových štatisticko-matematických metód, dostupnosť neskorších presnejších údajov ako aj samotné chyby v zdrojových a vypočítaných dátach. Cieľom revízií je dosiahnutie, resp. zachovanie konzistentnosti obsahu štatistických údajov.

1.31 Kódex postupov pre európsku štatistiku stanovuje pre oblasť revízií zásadu č. 8 „Revízie dodržujú štandardné, osvedčené a transparentné postupy“. To znamená, že revízie musia byť vykonávané v zmysle stanovených pravidiel a ich základnými vlastnosťami sú koncepčnosť, účelovosť, efektívnosť, transparentnosť a periodicita. Výsledkom je jednotný a prehľadný systém úprav štatistických údajov.

1.32 Základné pravidlá a všeobecné postupy uplatňované pri revíziách na úrade upravuje Rozhodnutie predsedu ŠÚ SR, ktorým sa vydáva kalendár revízií ŠÚ SR (aktualizovaný každý rok). Revízna politika ŠÚ SR bola prvýkrát vydaná v roku 2015, súlad s harmonizovanou európskou revíznou politikou následne zabezpečila interná smernica SME-1/2020 a jej aktualizácia v ďalšom roku smernicou SME-2/2021. Najväčším rozdielom oproti predchádzajúcej smernici je zavedenie tzv. jarnej revízie údajov národných účtov s cieľom čo najviac sa priblížiť k harmonizovanej európskej revíznej politike (HERP).

1.33 Zverejňovanie údajov upravuje platná legislatíva (zákon č.540/2001 o štátnej štatistike v znení neskorších predpisov) a interné právne predpisy (ROZ-5/2017 Rozhodnutie predsedu ŠÚ SR, ktorým sa vydávajú Zásady zverejňovania a poskytovania štatistických informácií.

1.34 Za roky 2016 – 2018 Štatistický úrad SR vykonal pravidelné revízie údajov v systéme národných účtov. V jednotlivých položkách národných účtov boli vykonané úpravy s vplyvom na hrubý domáci produkt a hrubý národný dôchodok (HDP/HND), ktoré sa týkali najmä štandardného zapracovania revíznych úprav do príslušných transakcií a zmien zdrojov a metód.

1.35 V súlade s Harmonizovanou európskou revíznou politikou pre makroekonomické štatistiky a národnou politikou revízií vykonal Štatistický úrad SR v roku 2019 veľkú benchmarkovu revíziu údajov v systéme národných účtov v časovom rade od roku 1995.

1.36 Po ukončení cyklu overovania HND 2016 – 2019 Európska komisia vzniesla voči Slovenskej republike šesť špecifických výhrad k transakciám. Riešenie výhrady 6 (TSR6) týkajúcej sa sektorovej reklasifikácie jednotiek bolo splatné v septembri 2020 so zapracovaním

do časového radu od roku 2010. Celkový dopad riešenia TSR6 na roky 2010-2018 je uvedený v tabuľke 2.26. .

1.37 V roku 2020 bol odhad slovenského HND v porovnaní s HND reportovaným v dotazníku o HND v roku 2019 za roky 2016, 2017 a 2018 upravený o rutinné revízne zmeny vyplývajúce z aktualizovaných informácií zo štatistických a administratívnych zdrojov. Roky 2010-2018 boli navyše zmenené z dôvodu zapracovania úprav vyplývajúcich z TSR6 týkajúcich sa sektorovej reklasifikácie jednotiek.

1.38 V roku 2021 bol odhad slovenského HND v porovnaní s HND reportovaným v dotazníku HND v roku 2020 za roky 2017, 2018 a 2019 upravený o rutinné (bežné) revízne na základe aktualizovaných informácií zo štatistických a administratívnych zdrojov. Okrem toho bolo k 30. septembru 2021 pre Slovenskú republiku splatných päť špecifických výhrad k transakciám a dve prirezeové výhrady uplatnené voči všetkým krajinám EÚ. Zo špecifických výhrad k transakciám malo vplyv na údaje o HND zapracovanie troch výhrad a z prierezových výhrad údaje o HND ovplyvnilo zapracovanie riešenia jednej výhrady. Viac informácií je v kapitole 2.1.2.2 a celkový vplyv na HND je uvedený v tabuľke 2.31.

1.39 Prehľad revízií vykonaných od poslednej verzie HND Inventory – SK je bližšie popísaný v kapitole 2 pod popisom Revízie č. 19 až 26 (pozri kapitolu 2.2.2). Sú totožné s popisom v príslušných správach o kvalite a zároveň s informáciami zverejnenými na webstránke ŠÚ SR pri každoročnom zverejňovaní ročných údajov.

1.3 Výrobná metóda v kocke

1.40 Výrobná metóda je základnou metódou pri zostavovaní ročných národných účtov a pri kvantifikovaní HDP v Slovenskej republike. Štruktúru národného systému ročných účtov tvoria súhrnné účty, sektorové účty a systém TDP a IOT. Základnými zložkami štruktúry sektorových účtov sú inštitucionálne sektory, typy transakcií a postupnosť účtov. Ekonomické subjekty v SR, inštitucionálne jednotky a závodné jednotky, sú štatistické jednotky zabezpečujúce informácie o tokoch s výrobkami a službami a tiež informácie o dôchodkových, výdavkových a finančných tokoch a stavoch.

1.41 Štatistický register organizácií je základným registrom využívaným pre účely zostavovania národných účtov. Do ŠRO sa zapisujú aj údaje o vnútorných jednotkách podnikov - miestnych jednotkách a závodných (činnostných) jednotkách).

1.42 V slovenskej štatistickej praxi pre **sektor nefinančných korporácií** a jeho subsektory miestnu činnostnú jednotku predstavuje závodná jednotka. Štatistické informácie o nej sa získavajú ročným štrukturálnym zisťovaním v ročnom štatistickom výkaze produkčných odvetví Roč 1-01 za organizácie s počtom zamestnancov 20 a viac a za organizácie s počtom zamestnancov 0 – 19 s obratom vyšším ako 5 mil. Eur. Údaje za malé organizácie s počtom zamestnancov 0 – 19 sa získavajú výberovým zisťovaním.

1.43 Produkcia a medzispotreba v **sektore finančných korporácií** sa počíta na základe údajov, pozostávajúcich z kombinácie štatistických a administratívnych zdrojov.

1.44 Na subjekty, ktoré majú na začiatku roka v čase prípravy súboru spravodajských jednotiek relevantných pre štatistické zisťovania kód inštitucionálneho sektora S.13, sa vzťahuje zákon č. 523/2004 Z. z. o rozpočtových pravidlách verejnej správy a zákona č. 583/2004 Z. z. o rozpočtových pravidlách územnej samosprávy. Na základe ustanovení týchto zákonov je subjekt povinný vstupovať do rozpočtového procesu a predkladať administratívne výkazy do systému Štátnej pokladnice alebo DataCentra. Tieto podrobné rozpočtové výkazy potom predstavujú administratívny zdroj informácií využívaný na zostavenie národných účtov za **sektor verejnej správy**.

1.45 Pri výpočte produkcie a medzispotreby v **sektore domácností** sa využíva Databáza mikroúdajov Roč 3 vytvorená na základe viacerých administratívnych zdrojov údajov. Databáza pokrýva celú skupinu samostatne zárobkovo činných osôb patriacich do sektora S.14.

1.46 Hlavným zdrojom údajov na výpočet produkcie a medzispotreby za **sektor neziskových inštitúcií slúžiacich domácnostiam** sú štatistické výkazy a administratívne zdroje, ktoré sa ďalej upravujú a dopĺňajú.

1.47 V štátnych štatistických výkazoch je prechod z podnikového účtovníctva na koncept národných účtov priamo zabezpečený odvolávkami na príslušné účty podnikového účtovníctva uvedenými v metodických vysvetlivkách k jednotlivým položkám výkazu. Spravodajská jednotka tak dostáva presnú definíciu ukazovateľov v súlade s metodikou národných účtov. Jednotlivé položky vo výkazoch za medzispotrebu a produkciu sa zostavujú v súlade s metodikou ESA 2010, konkrétne úpravy sú bližšie popísané v kapitole 3.

1.48 V rámci procesu zostavovania sú dopočty a imputácie prvými krokmi, ktoré sa robia v príslušných sektoroch s cieľom doplniť všetky dostupné zdrojové informácie. Následne sa vykonávajú koncepčné úpravy na zabezpečenie implementácie metodiky ESA 2010. Ďalšie kroky v procese zostavovania predstavujú úpravy na zabezpečenie úplnosti (využíva sa taxonómia N1-N7), ktoré sú podrobnejšie popísané v kapitole 7, a konečné bilancovanie, podrobnejšie popísané v kapitole 6.

1.4 Dôchodková metóda v kocke

1.49 Dôchodková metóda sa nepovažuje za nezávislú metódu. Čistý prevádzkový prebytok a zmiešaný dôchodok ako bilančné položky sú výsledkom zostavovania ročných sektorových účtov, a teda ich hodnota je ovplyvnená pridanou hodnotou, ktorá sa vyčísľuje výrobnou metódou. Pri dôchodkovej metóde sa používajú priame aj metódy odhadu.

1.50 Vymedzenie inštitucionálnych jednotiek a sektorov, použité klasifikácie a hlavné zdroje sú rovnaké ako pri zostavení HDP výrobnou metódou. Výpočet HDP dôchodkovou metódou sa opiera o ročné štatistické zisťovania a administratívne zdroje údajov, prípadne o ich kombináciu.

1.51 V rámci procesu zostavovania odmien zamestnancov sú dopočty a imputácie prvými krokmi, ktoré sa robia v príslušných sektoroch s cieľom doplniť všetky dostupné zdrojové informácie. Následne sa vykonávajú koncepčné úpravy na zabezpečenie implementácie metodiky ESA 2010. Ďalšie kroky v procese zostavovania predstavujú úpravy na

zabezpečenie úplnosti (využíva sa taxonómia N1-N7), ktoré sú podrobnejšie popísané v kapitole 7.

1.52 Ostatné dane z produkcie a dovozu pozostávajú zo všetkých daní, ktoré podniky platia v dôsledku svojej výrobnej činnosti nezávisle od množstva alebo hodnoty vyrobených alebo predaných výrobkov a služieb. Zdrojom informácií o všetkých druhoch poplatkov a daní sú administratívne výkazy.

1.53 Ostatné subvencie na produkciu predstavujú subvencie, t. j. bežné transfery do tuzemských inštitúcií určené na elimináciu nepriaznivých výsledkov hospodárenia, alebo na podporu podnikania. Hlavným zdrojom údajov je ekonomická klasifikácia rozpočtovej klasifikácie (EKRK) a Štátny záverečný účet.

1.54 Spotreba fixného kapitálu sa vo všetkých sektoroch počíta metódou permanentnej inventarizácie (PIM) na základe hodnoty hmotného a nehmotného dlhodobého majetku vyjadreného v reprodukčných cenách. Pri výpočte spotreby fixného kapitálu sa používa funkcia geometrického odpisovania ako aproximácia pre kombinovaný lineárny profil ceny v čase a normálny profil vyradenia. Koncepčné úpravy pri výpočte HDP (výskum a vývoj, malé nástroje, reklasifikácie a pod.) sa pri výpočte spotreby fixného kapitálu v modeli PIM zohľadňujú.

1.5 Výdavková metóda v kocke

1.55 Pri výpočte jednotlivých zložiek výdavkovej metódy sa vychádza z údajov zo štatistických zisťovaní, administratívnych zdrojov a iných alternatívnych zdrojov. Štatistické zisťovania a administratívne zdroje sú v prevažnej miere také isté ako pri produkčnej metóde. Alternatívne zdroje predstavujú zdroje údajov dostupné pre Štatistický úrad z web-stránok organizácií (napr. výročné správy o hospodárení), prípadne špecifické zdroje dohodnuté priamo pracovníkmi ŠÚ SR s poskytovateľmi údajov.

1.56 Pri odhadovaní jednotlivých položiek konečnej spotreby domácností (KSD) sa využíva viac zdrojov údajov, ktoré sa vzájomne kombinujú a dopĺňajú. Hlavnou metódou výpočtu KSD je koncept štatistiky maloobchodu, ktorý je založený na údajoch z viacerých štatistických zisťovaní. Údaje na výpočet konečnej spotreby sú zaznamenané v odberateľských cenách. Tovary a služby ponechané pre vlastnú spotrebu sa oceňujú v základných cenách. Nakúpené fixné aktíva (hmotný a nehmotný dlhodobý majetok) sa podľa platných účtovných pravidiel oceňujú obstarávacími cenami vrátane nákladov na obstaranie. Majetok obstaraný v sledovanom období je vyjadrený v reprodukčných cenách. Rovnako sa v reprodukčných cenách oceňuje aj hmotný a nehmotný majetok, darovaný alebo nadobudnutý lízingom. Aktíva vytvorené vo vlastnej réžii pre vlastné konečné použitie sa oceňujú vo výrobných nákladoch zvýšených o ziskovú maržu. Zásoby skladovaného materiálu a tovaru určeného na ďalší predaj sa oceňujú obstarávacou cenou, ktorá pozostáva z obstarávacej ceny pri nákupe a nákladov súvisiacich s obstaraním zásob (doprava, poistenie, clo a pod.). Údaje o zásobách sa upravujú o zisky a straty z držby zásob. Dovoz aj vývoz tovaru sa oceňuje v cenách FOB.

1.57 Štatistické zisťovania, ktorými sa zisťujú údaje pre výdavkové zložky HDP sú zostavené rovnako ako pre iné metódy zostavenia účtov. Odhady jednotlivých výdavkových zložiek HDP okrem konečnej spotreby domácností sú väčšinou vyčíslené priamou metódou, ktorá sa opiera

o priame údaje zo štatistických zisťovaní, z administratívnych a alternatívnych zdrojov. Pri zostavovaní KSD sa používa kombinovaná (priama a nepriama) metóda odhadu.

1.58 V rámci procesu zostavovania sú dopočty a imputácie prvými krokmi, ktoré sa robia v príslušných sektoroch s cieľom doplniť všetky dostupné zdrojové informácie. Následne sa vykonávajú koncepčné úpravy na zabezpečenie implementácie metodiky ESA 2010. Ďalšie kroky v procese zostavovania predstavujú úpravy na zabezpečenie úplnosti (využíva sa taxonómia N1-N7), ktoré sú podrobnejšie popísané v kapitole 7, a konečné bilancovanie, podrobnejšie popísané v kapitole 6.

1.6 Bilančné a integračné metódy a overovanie odhadov

1.59 Teoreticky všetky tri metódy výpočtu HDP by mali poskytnúť rovnaký odhad (výsledok). Pre bilancovanie zdrojov s použitím bola použitá výrobná a dôchodková metóda. Dôchodková metóda je využitá pre bilancovanie len čiastočne najmä z toho dôvodu, že hrubý prevádzkový prebytok a zmiešaný dôchodok sú rozdielové položky a ich verifikácia sa neopiera o priame zdroje údajov. Hlavným nástrojom bilancovania HDP sú sektorové účty.

1.60 Bilančné práce sa zameriavajú na bilancovanie jednotlivých položiek nefinančných a finančných transakcií. V prvom kroku bilancovania sa zabezpečuje identita transakcií. Overenie jednotlivých transakcií prebieha kontrolou protistrán. V rámci medzisektorových tokov (úroky, dividendy) sa zostavuje matica transakcií. Rozpočtovú identitu a identitu transakcií sa dosiahne horizontálnym a vertikálnym bilancovaním jednotlivých údajov. Pri zostavovaní definitívnej verzie sektorových účtov sa využívajú informácie získané z tabuliek dodávok a použitia (TDP).

1.61 Pri bilancovaní je rozhodujúca kvalita a typ zdroja údajov v jednotlivých sektoroch. Štatistické diskrepancie sa riešia úpravou údajov, ktoré sú najmenej dôveryhodné, spoľahlivé, presné v rámci daného systému účtov. Záverečným krokom bilancovania v rámci sektora, subsektora je dosiahnutie rozpočtovej identity (t.j. suma tokov v stĺpci “zdroje” sa rovná sume tokov v stĺpci “použitie”) dvoma odhadmi B.9 (nefinančné účty, finančné účty). Hľadá sa rovnosť medzi údajmi, ktoré sú odvodené z dvoch zdrojov.

1.62 Bilancovanie je postupný proces od prvého získania čiastočných podkladov až po zohľadnenie všetkých dostupných informácií, ktorý sa zabezpečuje vzájomnými internými a externými (MFSR, NBS...) konzultáciami s cieľom získať zosúladený vybilancovaný systém. Zodpovednosť za konečné rozhodnutie o ukončení procesu bilancovania má generálny riaditeľ sekcie.

1.63 Tabuľky dodávok a použitia sú jedným z nástrojov na potvrdenie bilancie komodít v ročných národných účtoch. Pri ich zostavovaní sa vychádza zo sektorových účtov, ktoré tvoria rámec agregátov produkčnej, výdavkovej metódy a dôchodkovej metódy. Tabuľka dodávok (matica produkcie a vektor dovozu) sa zostavuje v základných cenách, tabuľka použitia (matica medzispotreby, matica KSD, vektor konečnej spotreby verejnej správy a konečnej spotreby neziskových inštitúcií slúžiacich domácnostiam, vektory tvorby fixného kapitálu a vývozu) sa zostavuje v kúpnych cenách. Bilancovanie prebieha v systéme SNA-NT, ktorý umožňuje selektívnu prácu s dátami a zároveň umožňuje súbežne počítať základné ceny aj ceny výrobcov. Tabuľky sa bilancujú v národnom koncepte to znamená, že k vektoru dovozu, vývozu a matici KSD pripočítané nákupy rezidentov a odpočítané sú nákupy nerezidentov.

1.7 Prehľad úprav na zabezpečenie úplnosti

1.64 Pri zostavovaní ročných sektorových účtov sa uskutočňujú aj úpravy z titulu ich úplnosti. Úpravy sa týkajú ukazovateľov všetkých troch metód výpočtu odhadu HDP a vykonávajú sa vo všetkých inštitucionálnych sektoroch.

1.65 Podľa metodiky ESA 2010 a odporúčaní Eurostatu sa nezaznamenaná ekonomika (NOE) klasifikuje do siedmich typov neúplnosti N1-N7:

- N1 Úmyselne nezaregistrované výrobcom (nepriznané),
- N2 Úmyselne nezaregistrované nelegálnym výrobcom,
- N3 Jednotky bez povinnosti registrácie,
- N4 Registrované jednotky nepokryté štatistickým zisťovaním,
- N5 Registrované jednotky nepodliehajúce štatistickému zisťovaniu,
- N6 Úmyselné skresľovanie vykazovaných údajov,
- N7 Štatistické neúplnosti v údajoch.

1.66 Výrobná metóda odhadu HDP je najprepracovanejšou metódou v národných účtoch SR, a to nielen z hľadiska zdrojov údajov, ale aj z hľadiska odhadov na zabezpečenie úplnosti. Dopočet s cieľom dosiahnutia úplnosti účtov sa vykonáva vo všetkých inštitucionálnych sektoroch za jednotlivé typy neúplnosti N1-N7, najmä v nefinančných korporáciách a sektore domácností. Metódy odhadu a jednotlivé vykonané úpravy sa analyzujú a porovnávajú v rámci všetkých troch metód zostavenia HDP, aby sa zabezpečilo konzistentné zaznamenanie z pohľadu zdrojov/použitia (ponuky/dopytu).

1.8 Prechod z HDP na HND

1.67 Výpočet hrubého národného dôchodku (HND) vychádza z údajov o HDP zníženého o prvotné dôchodky platené rezidentskými jednotkami nerezidentským jednotkám a zvýšeného o prvotné dôchodky prijaté rezidentskými jednotkami zo zahraničia. Prvotné dôchodky platené do zahraničia v sebe zahŕňajú odmeny zamestnancov, dôchodky z majetku a dane z produkcie a dovozu platené inštitúciám EÚ. Na druhej strane prvotné dôchodky prijaté zo zahraničia v sebe zahŕňajú odmeny zamestnancov, dôchodky z majetku a subvencie prijaté z inštitúcií EÚ. Popri štatistických a administratívnych zdrojoch údajov je nosným zdrojom informácií bežný účet Platobnej bilancie, preto je spolupráca s NBS neoddeliteľnou súčasťou tohto procesu.

1.68 Údaje o odmenách zamestnancov zostavuje ŠÚ SR a NBS tieto údaje zohľadňuje pri zostavovaní platobnej bilnacie. Základným zdrojom pre výpočet rezidentských zamestnancov pracujúcich v zahraničí je štatistické zisťovanie o počte pracujúcich rezidentov v zahraničí za obdobie do 1 roka v členení podľa vybraných krajín, ktoré je súčasťou výberového zisťovania pracovných síl. Hlavnými zdrojmi údajov pre výpočet D.11 na strane zdrojov sú administratívne údaje UPSVAR (Ústredia práce, sociálnych vecí a rodiny) o počte pracujúcich nerezidentov na Slovensku do 1 roka.

1.69 Údaje o platbách z tradičných vlastných zdrojov (clá a poľnohospodárske platby) vyplácaných inštitúciám EÚ aj údaje o dotáciách prijatých od inštitúcií EÚ sa získavajú zo štátneho záverečného účtu predkladaného MF SR.

1.70 Údaje o úrokoch, dividendách a reinvestovaných ziskoch z priamych zahraničných investícií sa preberajú z platobnej bilancie (reinvestované zisky je potrebné ďalej upraviť pre účty podľa ESA 2010), ostatné investičné dôchodky sa odhadujú.

1.9 Klasifikácie

1.71 V systéme národných účtov sa používajú klasifikácie, ktoré sú vo väčšine prípadov zhodné s medzinárodne platnými klasifikáciami. Všetky štandardizované klasifikácie sú oficiálne vyhlásené v Zbierke zákonov a vydané sú príslušnými Vyhláškami ŠÚ SR. Patria sem tieto klasifikácie:

- Štatistická klasifikácia ekonomických činností SK NACE Rev. 2,
- Štatistická klasifikácia produktov podľa činností (CPA),
- Štatistická klasifikácia výdackov verejnej správy SK COFOG,
- Klasifikácia individuálnej spotreby podľa účelu COICOP.

1.72 Pre zaradenie jednotiek do registra organizácií sa využívajú číselníky k Štatistickému registru organiázácií, ktoré sú vytvorené a aktualizované na ŠÚ SR. Jedným z najčastejšie používaných je číselník na klasifikáciu organizácií podľa právnej formy.

1.73 V sektore verejnej správy sa využíva rozpočtová klasifikácia, ktorú vydalo Ministerstvo financií SR. Rozpočtová klasifikácia obsahuje organizačnú klasifikáciu, druhovú klasifikáciu a ekonomickú klasifikáciu. Ekonomická klasifikácia triedi rovnorodé druhy príjmov a výdavkov na hlavné kategórie, kategórie, položky a podpoložky. Zároveň ustanovuje, ktoré výdavky sa financujú z bežných výdavkov a ktoré z kapitálových výdavkov.

1.74 Pre publikačné účely a v rámci Programu zasielania údajov národných účtov ESA 2010 sa využívajú agregácie klasifikácií napr. A*3, A*10, A*21, A*38, A*64 pre ekonomické činnosti a P*3, P*10,P*21,P*38 a P*64 pre produkty.

1.10 Zdroje údajov

1.75 Zostavovanie národných účtov sa opiera o štatistické zisťovania, ktoré organizuje Štatistický úrad Slovenskej republiky, tiež o administratívne zdroje údajov (ministerstvá, NBS a iné štátne organizácie), ako aj o alternatívne zdroje údajov. Okrem toho sa využívajú aj údaje zo Sčítania obyvateľov, bytov a domov, Cenzu fariem. Tieto zisťovania sa uskutočňujú spravidla podľa špecifických, pre tieto účely osobitne prijatých zákonov.

1.76 Štatistické zisťovania sa riadia Programom štátnych štatistických zisťovaní na trojročné obdobia, ktorý zostavuje úrad v súčinnosti s ministerstvami a štátnymi organizáciami. Program zisťovaní obsahuje všetky dôležité a potrebné zisťovania vrátane zisťovaní vykonávaných ministerstvami a inými ústrednými orgánmi štátnej správy.

2021

Kapitola 2

Politika revízií a harmonogram revízie a finalizácie odhadov

Politika revízií, veľké revízie od poslednej GNI Inventory-SK

KAPITOLA 2 POLITIKA REVÍZIÍ A HARMONOGRAM REVÍZIE A FINALIZÁCIE ODHADOV, HLAVNÉ REVÍZIE OD POSLEDNEJ VERZIE GNI INVENTORY-SK

2.1 Politika revízií a harmonogram revízie a finalizácie odhadov

2.1.1 Politika revízií

2.1 Štatistický úrad SR (ďalej len „úrad“) je ústredným orgánom štátnej správy pre oblasť štátnej štatistiky. Poslaním úradu je poskytovať kvalitné a objektívne štatistické produkty a služby s cieľom podporiť zvyšovanie informačného a intelektuálneho kapitálu zákazníkov. Týmto spôsobom prispeje k znižovaniu rizika v ich rozhodovacích procesoch a podporí zabezpečenie trvalo udržateľného rozvoja Slovenska. Základným predpokladom pre naplnenie tohto poslania je práve produkcia štatistických údajov v najvyššej kvalite. Revízna politika je dôležitým nástrojom zvyšovania kvality štatistických údajov.

2.2 Za revíziu štatistických údajov sa pre potreby tohto predpisu považuje každá zmena štatistickej hodnoty ukazovateľov uložených v príslušných databázach a verejne publikovaných štatistických údajov. **Dôvodom zmien sú zmeny v platnej legislatíve, úprava metodických definícií a postupov, revízie klasifikácií a číselníkov, implementácia nových štatisticko-matematických metód, dostupnosť neskorších presnejších údajov ako aj samotné chyby v zdrojových a vypočítaných dátach.** Cieľom revízií je dosiahnutie, resp. zachovanie konzistentnosti obsahu štatistických údajov. Potrebu stanovenia jasných pravidiel revízií ešte posilňujú požiadavky Eurostatu, ktorý v záujme čo najvyššej medzinárodnej porovnateľnosti a konzistentnosti štatistických údajov spoločenstva podporuje neustále zvyšovanie kvality národných štatistík.

2.3 Kódex postupov pre európsku štatistiku stanovuje pre oblasť revízií zásadu č. 8 „Revízie dodržujú štandardné, osvedčené a transparentné postupy“. To znamená, že revízie musia byť vykonávané v zmysle stanovených pravidiel a ich základnými vlastnosťami sú koncepčnosť, účelovosť, efektívnosť, transparentnosť a periodicita. Výsledkom je jednotný a prehľadný systém úprav štatistických údajov.

2.4 Základné pravidlá a všeobecné postupy uplatňované pri revíziách na úrade upravuje smernica Politika revízií Štatistického úradu Slovenskej republiky a Rozhodnutie predsedu Štatistického úradu Slovenskej republiky, ktorým sa vydáva kalendár revízií ŠÚ SR (aktualizovaný každý rok). Revízna politika ŠÚ SR bola prvýkrát vydaná v roku 2015, súlad s harmonizovanou európskou revíznou politikou následne zabezpečila interná smernica SME-1/2020 a jej aktualizácia v ďalšom roku smernicou SME-2/2021.

2.5 Zverejňovanie údajov upravuje platná legislatíva (zákon č.540/2001 o štátnej štatistike v znení neskorších predpisov) a interné právne predpisy (ROZ-5/2017 Rozhodnutie predsedu Štatistického úradu SR, ktorým sa vydávajú Zásady zverejňovania a poskytovania štatistických informácií).

2.6 Zverejňované údaje môžu mať tieto stupne kvality:

- **rýchly odhad (flash)** – odhad príslušného ukazovateľa na základe dostupných aktuálnych informácií, resp. extrapolácie vývojových trendov,

- **spresnený odhad** – údaj, ktorý je získaný na základe výsledkov krátkodobého výkazníctva a využitia dostupných administratívnych zdrojov údajov,
- **predbežný údaj** – údaj, ktorý je zostavený z overených a revidovaných zdrojov použitých pre zostavenie spresneného odhadu alebo údaj dostupný v termíne 1. zverejnenia. Môže byť zostavený v menšom rozsahu ukazovateľov,
- **polodefinitívny údaj** – údaj revidovaný na základe spresnení štatistického výkazníctva a administratívnych zdrojov, ako aj doplňujúcich informácií,
- **definitívny údaj** – údaj, ktorý je zostavený z overených revidovaných výkazov, administratívnych zdrojov a dát získaných na základe spresnených štatisticko – matematických metód a ďalších doplňujúcich informácií. Definitívny údaj sa mení len v prípade mimoriadnych revízií, čiže takýto údaje je v čase nemenný.

2.7 **Z vecného hľadiska** sa za dôvod revízie považuje:

- zapracovanie kvalitnejších údajov na základe kompletnejšieho zdroja, vrátane nahradenia imputácií zozbieranými údajmi
- spresnenie údajov v dôsledku aktualizácie sezónnych faktorov a zmeny bázického obdobia,
- spresnenie na základe presnejšej metodiky (v konceptoch, definíciách a klasifikáciách) a zmien v štatistických metódach,
- vykonanie opráv v zdrojových údajoch a výpočtoch.

2.8 **Z časového hľadiska** delíme revízie na:

- ***Bežné revízie*** sú revízie bez zásadných úprav metodík. Ide spravidla o významnejšie opravy údajov vrátane veľkých hodnôt získaných z nových zdrojov. Uskutočňujú sa periodicky v presne stanovených termínoch, pre aktualizáciu mesačných a štvrťročných údajov, až do najbližšieho zverejnenia údajov.
- ***Ročné revízie*** sú revízie, ktoré sa robia ak sú dostupné všetky mesačné, štvrťročné údaje a už sú k dispozícii detailnejšie výsledky z ročných zisťovaní.
- ***Mimoriadne a veľké revízie*** sú revízie definitívnych údajov z dôvodu významných metodických zmien vyplývajúcich z revidovania metodík, zo zmeny postupov a štatisticko – matematických metód výpočtov alebo opráv údajov. Mimoriadna revízia môže mať za následok (napr. zmenou definície) narušenie časovej porovnateľnosti údajov.

2.9 **Revízie sa uskutočňujú podľa kalendára revízií** stanoveného pre jednotlivé štatistiky v dňoch (d) a mesiacoch (m) od referenčného obdobia (t) alebo v rokoch (r) pred alebo po bežnom referenčnom období (t).

2.10 Pri označovaní termínov revízie (dostupnosti) údajov sa používajú tieto skratky:

- **t+d** (t+45 dní, t+70 dní, atď.) znamená referenčné obdobie + počet dní od referenčného obdobia,
- **t+m** (t+4 mesiace, t+9 mesiacov, atď.) znamená referenčné obdobie + počet mesiacov od referenčného obdobia,

- **t±r** (t+1rok, t-2 roky, atď.) znamená bežné referenčné obdobie + (plus) počet rokov nasledujúcich po bežnom referenčnom období, resp. - (mínus) počet rokov pred bežným referenčným obdobím.

2.11 Zverejneniu revidovaných údajov predchádza oznámenie o revízii s uvedením termínu zverejnenia revidovaných údajov. Oznam je uverejnený na web stránke úradu minimálne 2 dni pred zverejnením revidovaných údajov. **Informácie o bežných a ročných revíziách sú aj súčasťou metodických vysvetliviek príslušných mesačných, štvrťročných a ročných publikácií a príslušných databáz ŠÚ SR, pokiaľ sa revízie vzťahujú na údaje v databázach.**

2.12 Revidované údaje sa spravidla dopĺňajú informáciami o dôvode, význame a vyhodnotení revízie, ktoré sa zverejňujú na portáli v termíne zverejnenia revidovaných údajov.

2.13 Harmonogram revízií ročných a štvrťročných údajov národných účtov sa uskutočňuje v súlade s prílohou B Nariadenia Európskeho parlamentu a Rady (EÚ) č. 549/2013 z 21. mája 2013 o európskom systéme národných a regionálnych účtov v Európskej únii (ESA 2010).

2.14 Cieľom politiky revízie národných účtov je dosiahnuť konzistenciu v údajoch odosielaných v rámci Transmisijného programu ESA2010 v súlade s harmonizovanou európskou revíznou politikou.

- **Ročné účty** sa revidujú **prvýkrát** na základe spresnenia údajov získavaných postupne z administratívnych zdrojov a zo spracovania ročných štatistických výkazov. Zapracúvajú sa úpravy vyplývajúce z riešenia bilančných rozdielov v rámci zostavovania tabuliek dodávok a použitia ako aj z opráv revidovaných vlastných výpočtov. V rámci tohto procesu sa postupne implementujú metodické zmeny vychádzajúce z nových regulácií, resp. smerníc a výsledkov z jarnej EDP notifikácie sektora verejnej správy v termíne t+5 mesiacov bežného roka. Bežná revízia zahrnuje postupné spresňovanie údajov roka t-1 označenej ako „odhad“ (súhrn štvrťročných údajov), rokov t-2 a t-3 považovaných za „polodefinitívne a rok t-4 vo verzii „definitívne.
- **Druhá revízia** ročných národných účtov zahrnuje spresnenie výsledkov z jesennej EDP notifikácie, ktoré sa premietnu do vybraných tabuliek TP ESA2010.

2.15 Rozsah revíznych zmien ročných účtov sa vykoná v tabuľkách TP ESA2010 v členení podľa domén.

Tabuľka 2.1 Ročné účty TP ESA 2010 podľa domén

Doména [1)]	Tabuľky TP ESA2010	Dátum odoslania revidovaných tabuliek	Zverejnenie údajov TP ESA2010
NA_MAIN (Hlavné agregáty)	1, 3, 5 20, 22	Máj a Október December	web, databáza STATdat, DATAcube
NA_SEC (Sektorové účty a sektor verejnej správy)	6, 7, 8	Máj a Október	web, databáza STATdat, DATAcube
	2, 9, 11	Marec, September	web, databáza STATdat, DATAcube
	11, 26	December	web, databáza STATdat, DATAcube
NA_REG (Regionálne účty)	10, 12, 13	December	web, databáza STATdat, DATAcube
NA_SU (Tabuľky dodávok a použitia)	15, 16, 17, 18, 19	December	web, databáza STATdat, DATAcube
NA_PENS (Dôchodkové zabezpečenie)	29	December	web, databáza STATdat, DATAcube
HND údaje [2)]	Dotazník k HND	September	web, databáza STATdat, DATAcube

1) Transmisijné tabuľky ESA2010 klasifikované podľa domén v štruktúre SDMX
2) Dotazník nie je súčasťou transmisijného programu ESA2010

- **Regionálne účty** sa revidujú spravidla podľa programu zlepšenia ich kvality a nadväzujú na revízie ročných účtov vychádzajúce z verzie ročných účtov „polodefinitívne“.
- **Tabuľky dodávok a použitia (TDP)** slúžia na vybilancovanie celého systému národných účtov v rámci 4-miestneho kódu SK NACE Rev.2 a CPA2008, ako základ pre definitívnu ročnú verziu sektorových účtov a na prepočet RNÚ do stálych cien. TDP sa zostavujú v termíne vždy do t+36 mesiacov po ukončení referenčného roka vrátane revízie údajov. Symetrická IOT sa zostavuje raz za 5 rokov.
- **Notifikačné tabuľky deficitu verejnej správy (EDP)** sa v súlade s článkom 3 Nariadenia Rady (ES) č. 479/2009 z 25. mája 2009 o uplatňovaní Protokolu o postupe pri nadmernom schodku, ktorý tvorí prílohu Zmluvy o založení Európskeho spoločenstva v znení neskorších predpisov zostavujú a upravujú takto:

  1. jarná notifikácia deficitu verejnej správy obsahuje údaje za obdobie t-1 rok až t-4 roky. Údaje sa odosielajú v termíne t+3mesiace. Údaje za rok t-1 predstavujú odhad roku a údaje za t-2 roky a t-3 roky sú polodefinitívne. Údaje za rok t-4 roky sú definitívne. Výnimkou sú prípady tzv. veľkej revízie alebo špecificky riešené položky podľa usmernenia Eurostatu.

  2. jesenná notifikácia deficitu verejnej správy obsahuje údaje za obdobie t-1 rok až t-4 roky. Údaje za rok t-1 predstavujú spresnený odhad, údaje za t-2 a t-3 roky sú polodefinitívne a za rok t-4 definitívne. Odosielajú sa v termíne t+9 mesiacov a sú konzistentné s ročnými účtami za rok t-1 a s verziou „polodefinitívne“ ročných účtov t-2 a t-3 roky a verziou „definitívne“ za rok t-4.
- **Penzijné nároky v systéme sociálneho zabezpečenia v SR** sa zostavujú v súlade s TP ESA2010 v periodicite 3 roky, kedy sa vykoná revízia údajov v súlade s ročnými údajmi.
- **Štvrťročné účty** sa revidujú pravidelne v súlade s revíznymi zmenami ročných národných účtov. To znamená, že **prvá** revízia štvrťročných účtov predpokladá spresnenie údajov

rovnako ako pri ročných národných účtoch na základe získania presnejších údajov z administratívnych zdrojov, zo spracovania ročných štatistických výkazov a z jarnej EDP notifikácie sektora verejnej správy v termíne t+5 mesiacov bežného roka. Štvrťročné údaje za 4. štvrťrok a súhrn štvrťrokov za rok sú zároveň prezentované ako „odhad“ ročného účtu (t-1rok).

- **Druhá revízia** štvrťročných národných účtov sa vykoná v termíne t+10 mesiacov bežného roka v súlade s revíznymi zmenami ročných národných účtov, ktoré zahrnujú spresnenie výsledkov z jesennej EDP notifikácie.

2.16 Rozsah revíznych zmien štvrťročných účtov sa vykoná v tabuľkách TP ESA2010 v členení podľa domén.

Tabuľka 2.2 Štvrťročné účty TP ESA 2010 podľa domén

Doména [1)]	Tabuľky TP ESA2010	Dátum odoslania revidovaných tabuliek	Zverejnenie údajov TP ESA2010
NA_MAIN (Hlavné agregáty)	1	Máj a Október	web, databáza STATdat, DATAcube
NA_SEC (Sektorové účty a sektor verejnej správy)	801	Jún a December	web, databáza STATdat, DATAcube
	25 [2)], 27, 28	Jún a December	web, databáza STATdat, DATAcube

1) Transmisijné tabuľky ESA2010 klasifikované podľa domén v štruktúre SDMX
2) Tabuľka nie je súčasťou transmisijného programu ESA2010

2.1.2 Harmonogram revízie a finalizácie odhadov

2.17 Časový harmonogram zverejnenia revidovaných odhadov v jednotlivých doménach národných účtov sa každoročne aktualizuje a je dostupný na web stránke ŠÚ SR.

Tabuľka 2.3 Kalendár revízií národných účtov v kalendárnom roku 2021

Štatistika	Termín zverejnenia revízie	Revidované obdobie	Forma zverejnenia revidovaných dát
štvrťročné účty	05.03.2021	3.Q.2020	databáza STATdat, databáza DATAcube
	30.04.2021	1.Q.2017 - 4.Q.2020	databáza STATdat, databáza DATAcube
	03.09.2021	1.Q.2021	databáza STATdat, databáza DATAcube
	29.10.2021	1.Q.2017 - 2.Q2021	databáza STATdat, databáza DATAcube
ročné účty	30.04.2021	2017 - 2019	databáza STATdat, databáza DATAcube
	29.10.2021	2017 - 2019	databáza STATdat, databáza DATAcube
regionálne účty *	15.04.2021	2000 - 2018	databáza STATdat, databáza DATAcube
notifikácia EDP	21.04.2021	2017 – 2019	Eurostat, databáza STATdat
	21.10.2021	2017 – 2020	Eurostat, databáza STATdat
Údaje o HND	30.04.2021	2010 – 2020	Eurostat, databáza DATAcube

	29.10.2021	2010 – 2020	Eurostat, databáza Datacube

*stav revízie k 31.12.2020

2.1.2.1 Prehľad revízií referenčného roka 2018

2.18 Ročný účet 2018 bol prvýkrát zostavený v roku 2019. Prvý odhad vybraných ukazovateľov vychádzal z predbežných odhadov štvrťročných údajov na jar roku 2019, kompletný predbežný ročný účet bol k dispozícii na jeseň roku 2019. V súlade s novou revíznou politikou platnou od 1.1.2020 vykonal odvtedy Štatistický úrad už 4 revízie ročného účtu 2018. Časový prehľad vykonaných revízií ročného účtu 2018 uvádzame v nasledujúcej tabuľke.

Tabuľka 2.4 Prehľad revízií ročného účtu 2018

Stupne kvality	Termíny transmisijného programu	Zverejnené na web stránke ŠÚ SR	Použité hlavné zdroje a základy pre výpočet	Revízia číslo
Prvý odhad vybraných ukazovateľov ročného účtu (súhrn štvrťrokov za rok)	t+2m	07.03. – 15.3.2019	Transmisné tabuľky T01 založené na štvrťročných odhadoch - HDP a hlavné agregáty, zamestnanosť, podľa nefinančných účtov za vybrané inštitucionálne sektory.	
Predbežný ročný účet k 30.09.2019	t+9m	08.10.- 18.10.2019	Celá postupnosť účtov (finančných a nefinančných), zostavená podľa ročných postupov a metód založených na kombinácii štvrťročných a ročných zdrojov údajov.	22
Polodefinitívne údaje k 31.12.2019	*t+12m*		*Nie sú k dispozícii nové zdroje údajov zamerané na zlepšenie a opravu prípadných chýb.*	
Jarná revízia v roku 2020	t+16m	30.04. - 07.05.2020	Väzba na jarné oznámenie deficitu a dlhu verejnej správy. Implementácia nových informácií a spresnení zdrojových údajov.	23
Jesenná revízia v roku 2020	t+22m	30.10.2020	Väzba na jesenné oznámenie deficitu a dlhu verejnej správy. Implementácia nových informácií a kompletných ročných zdrojových údajov.	24
Jarná revízia k v roku 2021	t+28m	30.4.2021	Väzba na jarné oznámenie deficitu a dlhu verejnej správy. Implementácia zlepšení a opráv prípadných chýb.	25
Jesenná revízia v roku 2021	t+34m	21.10.2021	Väzba na jarné oznámenie deficitu a dlhu verejnej správy. Implementácia zlepšení a opráv prípadných chýb.	26
Definitívne údaje k 31.12.2021	*t+36m*		*Nie sú k dispozícii nové zdroje údajov zamerané na zlepšenie a opravu prípadných chýb.*	

Poznámka : história revízii a ich očíslovanie sú uvedené v tabuľke č. 2.9

2.19 V nasledujúcej časti kapitoly 2 popisujeme revízne zmeny za referenčný rok 2018 od zostavenia predbežného ročného účtu v roku 2019 až po súčasnosť.

2.20 Všetky revízne zmeny uvedené v nasledujúcej tabuľke sú vyčíslené v bežných cenách podľa troch metód zostavenia HDP:

Tabuľka 2.5 Prehľad výsledkov revízií na údajoch roku 2018 v bežných cenách **v mil. €**

Transakcia / sektor			Zostavenie predbežného ročného účtu	*Revízne zmeny*	*Revízne zmeny*	*Revízne zmeny*	*Revízne zmeny*	*Revízne zmeny*	*Revízne zmeny*	Aktuálny stav ročného účtu
Stav ku dňu			30.9.2019	*jar 2020*	*jeseň 2020*	2020	*jar 2021*	*jeseň 2021*	2021	21.10.2021
Revízia číslo			x	*23*	*24*	23+24	*25*	*26*	25+26	x

Výrobná metóda HDP

P1	Produkcia	**S1**	**210 474,9**	***247,8***	***-146,6***	**101,1**	***-209,8***	***-2 954,2***	**-3 164,0**	**207 412.1**
		S11	161 255,6	*-153,1*	*-157,6*	-310,7	*46,3*	*-178,4*	-132,0	160 812,8
		S12	4 556,8	*-0,4*	*0,0*	-0,4	*-15,8*	*-83,4*	-99,3	4 457,1
		S13	16 242,4	*0,0*	*11,0*	11,0	*34,4*	*-73,8*	-39,4	16 213,9
		S14	27 076,6	*410,1*	*0,0*	410,1	*-274,3*	*-2 618,6*	-2 892,8	24 593,9
		S15	1 343,6	*-8,9*	*0,0*	-8,9	*-0,4*	*0,0*	-0,4	1 334,2
P2	Medzispotreba	**S1**	**129 980,0**	***362,8***	***16,3***	**379,1**	***-61,0***	***-2 958,7***	**-3 019,7**	**127 339,4**
		S11	114 359,1	*691,3*	*15,2*	706,5	*70,7*	*-119,8*	-49,0	115 016,6
		S12	2 262,3	*0,0*	*-4,1*	-4,1	*-2,2*	*-1,3*	-3,5	2 254,6
		S13	4 977,4	*0,0*	*5,2*	5,2	*27,0*	*-73,6*	-46,6	4 936,0
		S14	7 626,5	*-327,0*	*0,0*	-327,0	*-156,5*	*-2 764,1*	-2 920,6	4 379,0
		S15	754,6	*-1,5*	*0,0*	-1,5	*0,0*	*0,0*	0,0	753,2
B1g	Pridaná hodnota	**S1**	**80 494,9**	***-115,1***	***-162,9***	**-278,0**	***-148,8***	***4,6***	**-144,2**	**80 072,7**
		S11	46 896,5	*-844,4*	*-172,8*	-1 017,2	*-24,4*	*-58,6*	-83,0	45 796,2
		S12	2 294,5	*-0,4*	*4,1*	3,7	*-13,6*	*-82,1*	-95,7	2 202,5
		S13	11 264,9	*0,0*	*5,8*	5,8	*7,3*	*-0,2*	7,2	11 277,9
		S14	19 450,1	*737,1*	*0,0*	737,1	*-117,7*	*145,5*	27,8	20 215,0
		S15	588,9	*-7,4*	*0,0*	-7,4	*-0,4*	*0,0*	-0,4	581,1
D21-D31	Čisté dane z produktov	**S1**	**9 226,0**	***0,0***	***62,5***	**62,5**	***0,0***	***68,8***	**68,8**	**9 357,3**
D211	DPH	S1	6 319,3	*0,0*	*0,0*	0,0	*0,0*	*0,0*	0,0	6 319,3
D212	Dane z dovozu, clá	S1	137,4	*0,0*	*0,0*	0,0	*0,0*	*0,0*	0,0	137,4
D214	Dane na produkty	S1	3 486,9	*0,0*	*-106,5*	-106,5	*0,0*	*0,0*	0,0	3 380,5
D31 (-)	Subv.na produkty	S1	-717,6	*0,0*	*169,0*	169,0	*0,0*	*68,8*	68,8	-479,8
HDP výrobnej metódy			**89 721.0**	***-115,1***	***-100,4***	**-215,5**	***-148,8***	***73,3***	**-75,5**	**89 430,0**

Výdavková metóda HDP

P3	Konečná spotreba	S13-15	66 882,0	*156,1*	*11,1*	167,1	*114,1*	*-72,3*	41,8	67 090,9
P3 (S14)	KS domácností	S14	49 395,1	*194,9*	*0,0*	194,9	*93,0*	*0,0*	93,0	49 683,1
P3 (S15)	KS nezisk.inštitúcií	S15	788,4	*-38,9*	*0,0*	-38,9	*-0,4*	*0,0*	-0,4	749,1
P3 (S13)	KS verejnej správy	S13	16 698,4	*0,0*	*11,1*	11,1	*21,5*	*-72,3*	-50,8	16 658,7
P5	Tvorba hrub.kapitálu	S1	21 021,7	*-257,6*	*0,0*	-257,6	*-261,2*	*155,8*	-105,4	20 658,7
P51	Tvorba hrub. fix. kapitálu	S1	19 049,8	*-285,3*	*0,0*	-285,3	*-57,7*	*80,5*	22,8	18 787,3
P52+53	ZSZ a cennosti	S1	1 971,9	*27,7*	*0,0*	27,7	*-203,5*	*75,3*	-128,2	1 871,4
P3+P5	Domáci dopyt	S1	87 903,7	*-101,5*	*11,1*	-90,4	*-147,1*	*83,5*	-63,6	87 749,7

P6	vývoz výr.a služieb	S2	86 213,1	1,7	-95,2	-93,5	-1,7	-6,9	-8,6	86 111,1
P7	Dovoz výr.a služieb	S2	84 395,8	15,3	16,3	31,5	0,0	3,3	3,3	84 430,7
B11	Saldo výr.a služieb	S2	1 817,3	-13,5	-111,5	-125,0	-1,7	-10,2	-11,9	1 680,4
HDP z výdavkovej metódy			**89 721.0**	***-115,1***	***-100,4***	**-215,5**	***-148,8***	***73,3***	**-75,5**	**89 430,0**

Dôchodková metóda HDP

D1	Odmeny zamestnancov	**S1**	37 294,4	82,9	0,0	82,9	-47,9	**5,3**	**-42,6**	**37 334,7**
		S11	23 390,3	90,3	-1,6	88,6	-43,3	6,9	-36,5	23 442,5
		S12	1 072,3	0,0	-0,1	-0,1	0,2	0,0	0,2	1 072,5
		S13	8 359,5	0,0	1,7	1,7	7,1	0,0	7,1	8 368,4
		S14	3 933,5	0,0	0,0	0,0	-12,0	-1,5	-13,5	3 920,0
		S15	538,7	-7,4	0,0	-7,4	0,0	0,0	0,0	531,3
B2n	Čistý prevádzkový prebytok	**S1**	19 401,6	-832,5	-162,9	-995,4	4,3	***-126,9***	**-122,7**	**18 283,5**
		S11	15 223,8	-1 003,8	-167,1	-1 170,9	21,3	-44,7	-23,4	14 029,6
		S12	744,7	-0,3	4,2	3,8	-16,6	-82,2	-98,9	649,6
		S13								
		S14	3 433,1	171,6	0,0	171,6	-0,4	0,0	-0,4	3 604,3
		S15								
B3n	Čisté zmiešané dôchodky	**S1**	8 837,7	565,7	0,0	565,7	-103,8	***155,4***	**51,5**	**9 454,9**
		S14	8 837,7	565,7	0,0	565,7	-103,8	155,4	51,5	9 454,9
P.51c	Spotreba fixného kapitálu	**S1**	15 071,6	68,9	0,0	68,9	-4,5	***18,4***	**13,9**	**15 154,5**
		S11	8 728,4	69,1	-4,1	65,0	-2,2	18,5	16,3	8 809,7
		S12	304,1	0,0	0,0	0,0	-0,3	0,1	-0,2	303,9
		S13	2 781,3	0,0	4,1	4,1	0,1	-0,2	-0,1	2 785,3
		S14	3 214,9	-0,2	0,0	-0,2	-1,6	0,0	-1,6	3 213,1
		S15	42,9	0,0	0,0	0,0	-0,4	0,0	-0,4	42,5
D2	Dane z produkcie a dovozu	**S1**	10 830,0	0,0	-106,5	-106,5	3,2	***0,0***	**3,2**	**10 726,7**
D21	Dane z produktov	S1	9 943,6	0,0	-106,5	-106,5	0,0	0,0	0,0	9 837,1
D29	Ostatné dane z produkcie	S1	886,4	0,0	0,0	0,0	3,2	0,0	3,2	889,5
		S11	440,1	0,0	0,0	0,0	-0,1	0,0	-0,1	440,0
		S12	173,4	0,0	0,0	0,0	3,2	0,0	3,2	176,5
		S13	124,1	0,0	0,0	0,0	0,1	0,0	0,1	124,2
		S14	141,5	0,0	0,0	0,0	0,0	0,0	0,0	141,5
		S15	7,3	0,0	0,0	0,0	0,0	0,0	0,0	7,3
D3 (-)	Subvencie	**S1**	-1 714,4	0,0	169,0	169,0	0,0	***21,1***	**21,1**	**-1 524,2**
D31 (-)	Subvencie na produkty	S1	-717,6	0,0	169,0	169,0	0,0	68,8	68,8	-479,8
D39 (-)	Ostatné subvencie na produkciu	S1	-996,8	0,0	0,0	0,0	0,0	-47,6	-47,6	-1 044,4
		S11	-886,2	0,0	0,0	0,0	0,0	-39,3	-39,3	-925,5
		S12	0,0	0,0	0,0	0,0	0,0	0,0	0,0	0,0
		S13								
		S14	-110,6	0,0	0,0	0,0	0,0	-8,4	-8,4	-118,9
		S15								
HDP z dôchodkovej metódy			**89 721.0**	***-115,1***	***-100,4***	**-215,5**	***-148,8***	***73,3***	**-75,5**	**89 430,0**

2.1.2.2 Popis významných revíznych zmien referenčného roka 2018

2.21 Kompletný predbežný ročný účet 2018 zostavený k 30.9.2019 zohľadňoval zapracovanie všetkých metodických úprav vyplývajúcich z veľkej benchmarkovej revízie uskutočnenej v roku 2019 (revízia č. 22). Po zohľadnení aktualizovaných zdrojov údajov a metodických zmien klesol objem HDP oproti prvému odhadu vybraných ukazovateľov ročného účtu (súhrnu štvrťrokov za rok) o 480,8 mil. Eur v bežných cenách. V stálych cenách poklesol medziročný vývoj HDP o 0,1 percentuálneho bodu. Podrobnejšie sú tieto zmeny uvedené v priloženej tabuľke:

Tabuľka 2.6 Zmeny medzi štvrťročným a predbežným ročným odhadom roku 2018

Výrobná metóda

Bežné ceny	**P1**	**P2**	**B1g**	**D21-D31**	**HDP vytvorený**
v mil. EUR	-7 728,6	-7 188,8	-539,8	+59,0	-480,8
Stále ceny reťazené	**P1**	**P2**	**B1g**	**D21-D31**	**HDP vytvorený**
Medziročný vývoj (ROMR)	0,0	0,0	0,2	-2,3	-0,1

Výdavková metóda

bežné ceny	**P3**	**P3(S14)**	**P3(S15)**	**P3(S13)**	**P51**	**P52+53**	**P6**	**P7**	**B11**
v mil. EUR	252,1	1 201,1	-91,1	-857,9	-790,6	530,2	-1 509,3	- 1 381,2	-128,1
stále ceny reťazené	**P3**	**P3(S14)**	**P3(S15)**	**P3(S13)**	**P51**	**P52+53**	**P6**	**P7**	**B11**
medziročný vývoj (ROMR)	0,2	0,9	-0,2	-1,7	-3,1	x	0,6	-0,3	x

Poznámka: V roku 2018 bola vo výdavkovej metóde HDP zo štvrťročných odhadov vyčíslená zvlášť aj diskrepancia

Vysvetlivky :
P1 (produkcia), P2 (medzispotreba), B1g (pridaná hodnota), D21-D31 (čisté dane z produktov)
P3 (konečná spotreba), S14 (domácnosti), S15 (neziskové inštitúcie), S13 (verejná správa),
P51 (tvorba hrubého fixného kapitálu), P52+53 (zmena stavu zásob a cennosti),
P6 (vývoz výrobkov a služieb), P7 (dovoz výrobkov a služieb), B11 (saldo vývozu a dovozu)
ROMR (medziročný index - rovnaké obdobie minulého roka)

2.22 **V roku 2020** došlo k zmene národnej revíznej politiky zostavovania a zverejňovania údajov odosielaných v rámci Transmisijného programu ESA2010 v snahe dosiahnuť čo najväčšiu konzistenciu s harmonizovanou európskou revíznou politikou (HERP). ŠÚ SR sa rozhodol pre revidovanie a zverejňovanie údajov dvakrát za rok – jarná a jesenná revízia údajov. V obidvoch prípadoch revízia korešponduje s jarným a jesenným notifikovaním deficitu a dlhu verejnej správy. Údaje predkladané v dotazníku HND za rok 2020 v sebe zahŕňajú stav jarnej a jesennej revízie spolu (revízia č.23 + 24 spolu).

2.23 V rámci bežnej revízie bol rok 2018 bol zmenený hlavne zapracovaním zrevidovaných údajov za zelenú energiu, čo sa týka daní z produktov a subvencií na produkty v sektore verejnej správy. Dane z produktov boli zmenené vo výške -106,453 mil. Eur a subvencie na produkt vo výške 168,983 mil. Eur. Tieto hodnoty sú zároveň zaznamenané ako koncepčná úprava produkcie v sektore nefinančných korporácií. Pre HDP to preto znamená, že zostáva bez vplyvu. Okrem toho bola produkcia ovplyvnená zapracovaním novších a presnejších údajov z podnikovej štatistiky a administratívnych zdrojov vo výške 156,759 mil. eur a medzispotreba vo výške 379,125 mil. Eur. Celkový dopad na HDP v dôsledku bežnej revízie je -222,366 mil. Eur.

2.24 Produkcia bola upravená o -95,196 mil. EUR v dôsledku zmeny objemu dovozu a vývozu a o hodnotu 4,179 mil. Eur v dôsledku reklasifikácie spravodajských jednotiek zo sektora S.12

do S.13. Ďalej bola upravená o hodnotu 10,399 mil. Eur v dôsledku prepočtu marže za jednotlivé položky vstupujúce do produkcie vytvorenej pre vlastné užitie a o hodnotu -163,868 v dôsledku spresnenia údajov za malé podniky. K spresneniu údajov došlo aj v sektore S.14 a to v hodnote 410,139 mil. Eur. V rámci tejto zmeny došlo k zmene imputovaného nájomného, spresneniu zdrojových dát a úprav ilegálnej ekonomiky. K spresneniu dát prišlo aj v sektore S.15 a to v hodnote -8,894 mil. Eur.

2.25 Medzispotreba bola aktualizovaná v dôsledku zmien v objeme vývozu a dovozu vo výške 16,295 mil. Eur a na základe spresnených údajov v sektoroch S.11, S.14 a S.15 o hodnotu 362,830 mil. Eur. Ide hlavne o spresnené údaje za malé podniky, spresnené údaje v sektore S.14, imputované nájomné a úprav ilegálnej ekonomiky.

2.26 Dane na produkciu a dovoz platené inštitúciám EÚ boli zmenené o 19,044 mil. Eur z dôvodu implementácia rozhodnutia Eurostatu ohľadom štatistického zaznamenávania príspevku členských krajín do SRF (Single Resolution Fund).

2.27 Celková zmena v položke D.4 predstavovala 208,111 mil. Eur. Táto hodnota pozostáva z upravených dát za úroky, dividendy a reinvestované zisky. Revidované hodnoty prezentované v nižšie uvedenej tabuľke boli získané z NBS (oddelenie platobnej bilancie). Okrem toho nastala aj zmena v ostatných výnosoch zo zisku.

Tabuľka 2.7 Zmena dôchodkov z majetku v roku 2018 **v mil. €**

Kód	Položka	Použitie	Zdroje
		2018	2018
D.41	Úroky	31,490	21,445
D.421	Dividendy	313,470	12,688
D.43	Reinvestované zisky z PZI	-456,236	27,370
D.44	Ostatné výnosy zo zisku	14,044	49,376
	Zmena D.4 spolu	-97,232	110,879

2.28 V rámci EDP misie na Slovensku v júni 2019 sa diskutovalo o sektorovej klasifikácii jednotiek zaradených do sektora verejnej správy. Z diskusie vyplynul pre Slovensko akčný bod, ktorý Európska komisia prostredníctvom špecifickej výhrady TS6 požadoval riešiť v celom časovom rade počnúc rokom 2010. Konkrétne išlo o vykonanie reklasifikácie spravodajských jednotiek od okamihu, keď jednotky prestali spĺňať kritérium 50%, a nielen od času rozhodnutia o zmene klasifikácie. V roku 2018 boli HDP a HND upravené o hodnotu 6,911 mil. EUR s 0,01 % dopadom na HND.

2.29 V ostatných revíziách v dôsledku zmien v metodike a zdrojoch nedošlo v roku 2018 k žiadnym zmenám.

2.30 **V roku 2021** sa uskutočnili dve revízie údajov korešpondujúce s jarným a jesenným notifikovaním deficitu a dlhu verejnej správy. Údaje predkladané v dotazníku HND za rok 2021 v sebe zahŕňajú stav jarnej a jesennej revízie spolu (revízia č.25 + 26 spolu).

2.31 V rámci bežnej revízie bol dopad na HDP v roku 2018 spôsobený hlavne zapracovaním zrevidovaných údajov za nezaznamenanú ekonomiku v sektoroch S.11 a S.14. Subvencie na

produkt ovplyvnili vývoj HDP výške 68,768 mil. Eur, z dôvodu spresnenia EÚ tokov. Okrem toho bola produkcia ovplyvnená zapracovaním novších a presnejších údajov z podnikovej štatistiky a administratívnych zdrojov vo výške -617,625 mil. Eur a medzispotreba vo výške -294,112 mil. Eur. Celkový dopad na HDP v dôsledku bežnej revízie je -254,745 mil. Eur.

2.32 Produkcia bola upravená o -58,487 mil. Eur v dôsledku spresnenia údajov za zelenú energiu, o hodnotu -120,723 mil. Eur v dôsledku zapracovania aktualizovaných údajov za úmyselne neregistrovaných výrobcov (N1) a o hodnotu -144,706 mil. Eur v dôsledku revízie stavebnej produkcie vo vlastnej réžii. Produkcia bola upravená aj o spresnený odhad N6, kde došlo k zahrnutiu finálneho odhadu za VAT Fraud bez spoluúčasti a to o hodnotu -135,822 mil. Eur. Z dôvodu presnejších údajov z podnikovej štatistiky a administratívnych zdrojov dát bola produkcia upravená o hodnotu -157,887 mil. Eur.

2.33 Medzispotreba bola upravená o hodnotu 35,574 mil. Eur v dôsledku zapracovania aktualizovaných údajov za úmyselne neregistrovaných výrobcov (N1) a o hodnotu -163,571 mil. Eur v dôsledku revízie stavebnej produkcie vo vlastnej réžii. V dôsledku spresnenia odhadov za N5 bola medzispotreba upravená o hodnotu -38,427 mil. Eur. Z dôvodu presnejších údajov z podnikovej štatistiky a administratívnych zdrojov dát bola medzispotreba upravená o hodnotu -127,688 mil. Eur.

2.34 Konečná spotreba domácností bola upravená o hodnotu 93,020 mil. Eur, pričom išlo o spresnenie údajov vo výške -150,507 mil. Eur a zapracovania aktualizovaných údajov za úmyselne neregistrovaných výrobcov (N1) vo výške 243,527 mi. Eur. Konečná spotreba neziskových inštitúcií slúžiacich domácnostiam bola upravená o hodnotu -0,432 mil. Eur z dôvodu zapracovania spresnených administratívnych zdrojov. Konečná spotreba verejnej správy bola upravená o hodnotu -50,798 mil. Eur z dôvodu zapracovania spresnených administratívnych zdrojov. Tvorba hrubého fixného kapitálu bola upravená o hodnotu -43,553 mil. Eur z dôvodu zapracovania spresnených údajov a zapracovania aktualizovaných údajov za úmyselne neregistrovaných výrobcov (N1). Zmena stavu zásob bola upravená o hodnotu -148,723 mil. Eur. Ide o spresnené štatistické a administratívne údaje. Nadobudnutie mínus úbytok cenností bola upravená o hodnotu -92,374 mil. Eur. Ide o spresnené štatistické údaje. Vývoz tovarov a služieb bol upravený o -8,564 mil. Eur a dovoz tovarov a služieb o 3,321 mil. Eur. Úprava je spôsobená spresnenými administratívnymi zdrojmi údajov.

2.35 Odmeny zamestnancov boli upravené o hodnotu -42,595 mil. Eur, z dôvodu spresnenia štatistických a administratívnych zdrojov údajov. Dane z produkcie a dovozu boli upravené o hodnotu 3,161 mil. Eur a to z dôvodu spresnenia administratívnych zdrojov údajov. Subvencie boli upravené o 21,146 mil. Eur, pričom ide predovšetkým o spresnenie údajov z BoP.

2.36 Odmeny zamestnancov prijaté zo zahraničia boli upravené o hodnotu 11,789 mil. Eur, pričom ide o spresnené administratívne zdroje údajov.

2.37 K spresneniu zdrojov údajov došlo aj v položke dôchodkov z majetku platených zahraničiu a to vo výške -0,017 mil. Eur.

2.38 K 30. septembru 2021 bolo splatných päť špecifických výhrad udelených Slovenskej republike a 2 prierezové výhrady udelené všetkým krajinám EÚ. Zo špecifických výhrad malo vplyv na údaje o HND zapracovanie riešenia troch výhrad a z prierezových výhrad zapracovanie riešenia jednej výhrady.

2.39 Špecifická výhrada 1 (TSR 1) - Produkcia, medzispotreba a hrubá pridaná hodnota za živnostníkov v sektore domácností. ŠÚ SR použil v benchmarkovej revízii pri výpočte produkcie a medzispotreby za živnostníkov v sektore S.14 novú databázu mikroúdajov, vytvorenú na základe viacerých administratívnych zdrojov (účtovné výkazy, Sociálna poisťovňa). Vzhľadom na významný dopad revízie údajov na HND vznikla potreba detailnejšej verifikácie Eurostatom najmä v kontexte použitia výpočtového algoritmu, úprav na úplnosť a bilancovania.

2.40 Špecifická výhrada 2 (TSR 2) - Produkcia vytváraná pre tvorbu hrubého fixného kapitálu vo vlastnej réžii v sektore nefinančných spoločností. ŠÚ SR v rámci benchmarkovej revízie 2019 vykonal revíziu údajov objemu produkcie vo vlastnej réžii (aktivácia) s dopadom na zmenu HDP/HND. Výsledkom boli významné dopady na HND a zároveň informácia o rozšírení štatistického zisťovania s cieľom získať podklady na vyčíslenie produkcie vytvorenej vo vlastnej réžii.

2.41 Špecifická výhrada 5 (TSR 5) - Odmeny vyplácané nerezidentským zamestnancom rezidentskými zamestnávateľmi. ŠÚ SR v rámci benchmarkovej revízie 2019 aktualizoval faktory používané pre odhad odmien nerezidentských zamestnancov vzhľadom na ich neaktuálnosť v dôsledku ekonomického vývoja. Udelením špecifickej výhrady Eurostat získal priestor na dodatočnú verifikáciu odhadov, nakoľko revízia údajov v benchmarkovej revízii mala najmä v starších obdobiach vysoký vplyv na HND.

2.42 Prierezová výhrada IV (TR IV) - Reinvestované zisky priamych zahraničných investícií. Členské krajiny dostali v rámci tejto prierezovej výhrady úlohu preskúmať zdroje a metódy používané pri zostavovaní reinvestovaných ziskov z priamych zahraničných investícií a podľa potreby zosúladiť odhady s metodikou ESA 2010. ŠÚ SR už v benchmarkovej revízii čiastočne zapracoval úpravu o R&D, v rámci riešenia prierezovej výhrady túto úpravu aktualizoval a doplnil o úpravu za software a originály vo vlastnej réžii.

2.43 Jednotlivé dopady uvedených výhrad na HND sú uvedené v nasledujúcej tabuľke.

Tabuľka 2.8 Impact of individual reservations on GNI in 2018

2018	TSR 1	TSR 2	TSR 5	TR IV
v mil. EUR	113	66	-33	-50
% dopad na HND	0,13	0,08	-0,04	-0,06

2.44 V ostatných revíziách v dôsledku zmien v metodike a zdrojoch nedošlo v roku 2018 k žiadnym zmenám.

2.2 Hlavné revízie od poslednej verzie GNI Inventory-SK

2.2.1 História revízií národných účtoch

2.45 Z pohľadu celkovej histórie revízií národných účtov boli významné dve veľké revízie. Prvá revízia zahŕňala implementáciu metodológie ESNÚ 95, resp. SNÚ 93 v časovom rade 1995 po referenčný rok a druhá revízia, uskutočnená v roku 2014, implementovala Nariadenie

Európskeho parlamentu a Rady č. 549/2013 o európskom systéme národných a regionálnych účtov (ESA 2010).

2.46 Okrem týchto dvoch veľkých revízií priamo viazaných na implementáciu nariadení k metodike ESA, Štatistický úrad vykonal niekoľko ďalších mimoriadnych metodických zmien. Tieto zmeny boli výsledkom implementácie iných nariadení EÚ a odporúčaní Eurostatu. Kompletná história revízií národných účtov je k dispozícii v tabuľke č. 2.9.

2.47 Posledná verzia GNI Inventory-SK zahŕňala v sebe popis revízií s poradovým číslom 11 až 18. Referenčným rokom pre zostavenie predchádzajúcej verzie GNI Inventory-SK bol rok 2010.

2.48 Súčasná verzia GNI Inventory-SK sa venuje popisu revízií s poradovým číslom 19 až 26. Referenčným rokom pre zostavenie aktuálnej verzie GNI Inventory-SK je rok 2018.

Tabuľka 2.9 História revízií národných účtov

Poradové číslo revízie	Rozsah revízie ročného účtu	Metodika	Termín zverejnenia ročných údajov s revíziou	Termín zverejnenia štvrťročných údajov s revíziou	Poznámky	Doplňujúce informácie
1.	predbežný 1992	ESNÚ 79				
2.	definitívny 1992 predbežný 1993 odhad 1994	ESNÚ 79		apríl 1996	revízia údajov HDP v ukazovateľoch (P1, P2, B1g, P3(S14), P3(S13), P51, P52, P6, P7)	
3.	definitívny 1993 - 1995 predbežný 1996	ESNÚ 79		júl 1998	stále ceny **1995=100**	
4.	1996	**ESNÚ 95**		jún 2000		
5.	1999	ESNÚ 95		jún 2002		
6.	2000, 2001	ESNÚ 95		december 2003		
7.	2002	ESNÚ 95		december 2004	výrobná metóda	
					výdavková metóda	
8.	2000 - 2002 predbežný 2003 – 2005	ESNÚ 95		jún 2006	stále ceny **2000=100**	
	1995 - 2002 predbežný 2003 – 2005	ESNÚ 95		november 2006	stále ceny 2000=100	
	1995 stále ceny	ESNÚ 95		marec 2006	stále ceny 2000=100	
9.	1995 - 2003 predbežný 2004 - 2005 odhad 2006	ESNÚ 95		november 2007	stále ceny vypočítané reťazením objemov **2000=100**	
10.	1995 - 2004 polodefinitívny 2005-2006 predbežný 2007	ESNÚ 95		december 2008	stále ceny vypočítané reťazením objemov 2000=100	
11.	1995 - 2005 polodefinitívny	ESNÚ 95	16.11.2009	december 2009	stále ceny vypočítané reťazením objemov 2000=100	

	2006-2007 predbežný 2008					
12.	1995 - 2006 polodefinitívny 2007-2008 predbežný 2009	ESNÚ 95	16.11.2010	december 2010	stále ceny vypočítané reťazením objemov 2000=100	A
13.	1995 - 2007 polodefinitívny 2008-2009 predbežný 2010	ESNÚ 95	21.10.2011	10.11. – 18.11.2011	stále ceny vypočítané reťazením objemov **2005=100**	B
14.	2008 polodefinitívny 2009-2010	ESNÚ 95	6.3.2012	6.3.2012	stále ceny vypočítané reťazením objemov 2005=100	
15.	1995 - 2008 (odvetvia) polodefinitívny 2009-2010 predbežný 2011	ESNÚ 95	22.10.2012	12.11. – 20.11.2012	stále ceny vypočítané reťazením objemov 2005=100	C
16.	1995 - 2009 polodefinitívny 2010-2011 predbežný 2012	ESNÚ 95	21.10.2013	11.11. – 19.11.2013	stále ceny vypočítané reťazením objemov 2005=100	
17.	1995 - 2010 polodefinitívny 2011-2012 predbežný 2013	**ESA 2010**	21.10.2014	11.11. – 19.11.2014	stále ceny vypočítané reťazením objemov **2010=100**	
18.	1997 - 2011 polodefinitívny 2012-2013 predbežný 2014	ESA 2010	14.10. - 21.10.2015	10.11. – 18.11.2015	stále ceny vypočítané reťazením objemov 2010=100	
19.	2003 - 2012 polodefinitívny 2013-2014 predbežný 2015	ESA 2010	14.10. - 21.10.2016	10.11. -18.11.2016	stále ceny vypočítané reťazením objemov 2010=100	D
20.	polodefinitívny 2014-2015 predbežný 2016	ESA 2010	6.10. - 18.10.2017	6.11. -14.11.2017	stále ceny vypočítané reťazením objemov 2010=100	
21.	polodefinitívny 2015-2016 predbežný 2017	ESA 2010	8.10. - 19.10.2018	7.11. -13.11.2018	stále ceny vypočítané reťazením objemov 2010=100	
22.	1995 - 2015 polodefinitívny 2016-2017 predbežný 2018	ESA 2010	8.10. - 18.10.2019	28.10. -31.10.2019	stále ceny vypočítané reťazením objemov **2015=100**	E
23.	2016 polodefinitívny 2017-2018 predbežný 2019	ESA 2010	30.4. - 7.5.2020	30.4. -7.5.2020	stále ceny vypočítané reťazením objemov 2015=100	F
24.	2010-2016, polodefinitívny 2017 - 2018, predbežný 2019	ESA 2010	30.10.2020	30.10.2020	stále ceny vypočítané reťazením objemov 2015=100	
25.	2017 polodefinitívny 2018-2019 predbežný 2020	ESA 2010	30.4.2021	30.4.2021	stále ceny vypočítané reťazením objemov 2015=100	
26.	2010 -2017, polodefinitívny 2018-2019 predbežný 2020	ESA 2010	21.10.2021	29.10.2021	stále ceny vypočítané reťazením objemov 2015=100	

A. Doplnenie revízie č. 12 - prepočítanie celého časového radu z Sk na €
B. Doplnenie revízie č. 13 - revízia NÚ v odvetvovom členení podľa NACE Rev.2 v ČR 2000-2010
C. Doplnenie revízie č. 15 - revízia štatistickej klasifikácie produktov podľa činností (CPA) a revízia NÚ v odvetvovom členení podľa NACE Rev.2 v celom ČR 1995-2011
D. Doplnenie revízie č. 19 - doplnené údaje v stálych cenách od roku 1995
E. Doplnenie revízie č. 22 - akčné body a benchmarkova revízia od 1995
F. Doplnenie revízie č. 23 - nová revízna politika (2 krát do roka)

2.2.2 Popis revíznych zmien v ročných účtoch od poslednej verzie GNI Inventory-SK

2.49 Revízne zmeny, ktoré sú relevantné od poslednej verzie GNI Inventory-SK sú pod popismi Revízia č. 19 až 26. Sú zhodné s popisom v príslušných Správach o kvalite a zároveň s informáciami zverejňovanými na web stránke ŠÚ SR pri každoročnom publikovaní ročných údajov na web stránke ŠÚ SR.

Revízia č. 19 - uskutočnená v roku 2016
revízia ročného účtu 2003 – 2014, zostavenie predbežného ročného účtu 2015
zverejnenie revízie RÚ na web stránke : 14.10. – 21.10.2016
Správa o kvalite HND 2016

2.50 Štatistický úrad SR vykonal v roku 2016 pravidelnú revíziu údajov v systéme národných účtov. Úpravy boli vykonané v jednotlivých položkách národných účtov s vplyvom na hrubý domáci produkt (HDP) z dôvodu:

- štandardného zapracovania revíznych úprav v príslušných transakciách a ukazovateľoch na základe nových informácií a spresnených zdrojových dát,
- sektorovej reklasifikácie jednotiek podľa metodiky ESA 2010,
- zapracovania informácií z nových zdrojov údajov pre výpočet konečnej spotreby domácností počnúc referenčným rokom 2014,
- zapracovania odhadov jednotlivých zložiek HDP v cenách predchádzajúceho roka a v cenách vypočítaných reťazením objemov pre roky 1995 a 1996

2.51 Uvedené zmeny mali vplyv na HDP v časovom rade 2005-2014. Vplyv týchto zmien je uvedený v tabuľke č. 2.10.

Tabuľka 2.10 Revízne zmeny HDP

Bežné ceny v mil. EUR	HDP pred revíziou	HDP po revízii	Revízna zmena	Podiel revíznej zmeny na HDP v %
2005	50 250,6	50 415,1	164,5	0,33
2006	56 107,0	56 272,7	165,6	0,30
2007	62 884,5	63 053,9	169,4	0,27
2008	68 322,5	68 491,6	169,1	0,25
2009	63 818,5	64 023,1	204,6	0,32
2010	67 387,1	67 577,3	190,1	0,28
2011	70 443,5	70 627,2	183,7	0,26
2012	72 420,0	72 703,5	283,5	0,39
2013	73 835,1	74 169,9	334,8	0,45
2014	75 560,5	75 946,4	385,9	0,51

2.52 Odhad hrubého národného dôchodku (HND) bol v porovnaní s HND dotazníkom 2015 revidovaný v dôsledku zmien v metódach a zdrojov a z dôvodu bežnej (rutinnej) revízie. Odhad HND nebol v porovnaní s HND dotazníkom zaslaným v roku 2015 ovplyvnený revíziou na základe výhrad k HND vzhľadom na skutočnosť, že ŠÚ SR už počas roku 2015 ukončil všetky práce súvisiace s výhradami k HND a všetky zmeny už boli zapracované do národných účtov

Slovenskej republiky. Celkový dopad revízie na HND je uvedený v nižšie uvedenej tabuľke č. 2.11.

Tabuľka 2.11 Revízia HND (ESA 95) 2010-2014

v % ESA 95 HND z dotazníka 2015	2010	2011	2012	2013	2014
Celkové revízne zmeny na HND z toho	0,1	0,0	0,2	0,9	2,0
Celkové revízne zmeny na základe výhrad	0,0	0,0	0,0	0,0	0,0
Celkové revízne zmeny v zdrojoch a metódach (bez implementácie ESA 2010)	0,1	0,0	0,2	0,1	-0,6
Celkové bežné (rutinné) revízne zmeny	0,0	0,0	0,0	0,8	2,6

2.53 Revízia z dôvodu zmeny zdrojov bola zapracovaná do odhadu výdavkov konečnej spotreby domácností za roky 2014-2015, kde boli použité nové zdroje údajov za skupinu COICOP 06 – Zdravie. Nové rozdelenie záväzkov v S.12 za nerezidentov s dopadom na HND (v %) je zapracované v časovom rade 2010-2015.

2.54 Bežné revízie boli vykonané z dôvodu dostupnosti dodatočných informácii tak zo štatistických ako aj administratívnych zdrojov. V roku 2013 boli zapracované nové údaje z platobnej bilancie za vývoz a dovoz služieb a tiež revidované údaje za dividendy a reinvestované zisky z Národnej banky Slovenska. Na základe predbežných informácii z Národnej banky Slovenska boli reinvestované zisky upravené tiež v rokoch 2014 a 2015.

2.55 Na Slovensku boli zmeny alebo úpravy súvisiace s implementáciou ESA 2010 spôsobené reklasifikáciou jednotiek (najvýznamnejšie boli Železničná spoločnosť Slovensko (ZSSK) a Jadrová a vyraďovacia spoločnosť (JAVYS)) a malou úpravou produkcie služieb neživotného poistenia. Vplyv zmien v metódach a zdrojoch HND je uvedený v tabuľke č. 2.12.

Tabuľka 2.12 Vplyv zmien v metódach a zdrojoch

v % HND	2010	2011	2012	2013	2014
Celková revízia spôsobená zmenami metód a zdrojov (okrem implementácie ESA2010) z toho:	0,1	0,0	0,2	0,1	-0,6
Nová alokácia záväzkov v S.12	0,1	0,0	0,2	0,1	0,1
Preklasifikovanie príjmov nemocníc do produkcie a malé zmeny vzťahujúce sa k dividendám	0,0	0,0	0,0	0,0	-0,1
Nový zdroj údajov pre KSD (zdravie)	0,0	0,0	0,0	0,0	-0,6

Revízia č. 20 - uskutočnená v roku 2017
revízia ročného účtu 2014 – 2015, zostavenie predbežného ročného účtu 2016
zverejnenie revízie RÚ na web stránke : 6.10. – 18.10.2017
Správa o kvalite HND 2017

2.56 Štatistický úrad SR vykonal v roku 2017 pravidelnú revíziu údajov v systéme národných účtov. Úpravy boli vykonané v jednotlivých položkách národných účtov z dôvodu štandardného zapracovania revíznych úprav v príslušných transakciách a ukazovateľoch na základe nových informácií a spresnených zdrojových dát. Vplyv týchto zmien na HDP je uvedený v tabuľke č. 2.13.

Tabuľka 2.13 Revízne zmeny HDP

Bežné ceny v mil. EUR	HDP pred revíziou	HDP po revízii	Revízna zmena	v tom		revízna zmena v %	v tom	
				Bežná revízia	revízia z dôvodu zmeny zdrojov a metód		Bežná revízia v %	revízia z dôvodu zmeny zdrojov a metód v %
2014	75 946,4	76 087,8	141,4	15,4	126,0	0,19	0,02	0,17
2015	78 685,6	78 896,4	210,8	-196,8	407,6	0,27	-0,25	0,52

2.57 Revízia z dôvodu zmeny zdrojov a metód sa týkala výpočtu produkcie a medzispotreby za malé podniky (ročné výberové zisťovanie) za roky 2014 a 2015. Táto revízia vychádza zo zmeny spôsobu dopočtov vykonávaných Sekciou všeobecnej metodiky a registrov, pri ktorom boli použité administratívne zdroje údajov ako podklad pre dopočty na celú populáciu podnikov s menej ako 20 zamestnancami.

2.58 Bežné revízie boli vykonané z dôvodu dostupnosti dodatočných informácií oboch zdrojov, štatistických a administratívnych. Za rok 2014 boli vzaté do úvahy nové dáta platobnej bilancie pre vývoz a dovoz služieb a tiež revidovaných údajov o dividendách a reinvestovaných ziskov z Národnej banky Slovenska. Na základe predbežných informácií z Národnej banky Slovenska, boli reinvestované zisky upravené tiež v roku 2015.

2.59 V porovnaní s HND dotazníkom v roku 2016 odhad HND nebol ovplyvnený revíziou súvisiacou s výhradami k HND. Odhad HND bol upravený vzhľadom k revíziám spôsobených zmenami metodiky, zmenami zdrojových údajov, zmenami z titulu implementácie ESA 2010 v rámci akčných bodov A2 a A4, ktoré vyplynuli z HND misie konanej v júli 2017 a zmenami z dôvodu bežných revízií. Celkový dopad je uvádzaný v tabuľke č. 2.14.

Tabuľka 2.14 Revízia HND (ESA 95) 2010-2013 a revízia HND (ESA 2010) 2014-2015

v % HND (ESA 95) z dotazníka 2016	2010	2011	2012	2013	2014	2015
Celkové revízne zmeny na HND	0,3	0,3	0,4	0,5	0,7	0,1
z toho						
Celkové revízne zmeny na základe výhrad	0,0	0,0	0,0	0,0	0,0	0,0
Celkové revízne zmeny v zdrojoch a metódach (bez implementácie ESA 2010)	0,3	0,4	0,5	0,2	0,4	0,4
Celkové bežné (rutinné) revízne zmeny	0,0	0,0	0,0	0,0	0,5	-0,3

2.60 Revízia z dôvodu zmeny metodiky a zdrojov bola spôsobená zmenou v spôsobe dopočtov za získané údaje zo štatistického výberového zisťovania Roč 2-01 (za malé podniky). S cieľom zlepšiť kvalitu základných dát získaných zo štatistického výberového zisťovania za malé podniky Roč 2-01, Štatistický úrad SR začal preverovať možnosť využívania informácií z administratívnych zdrojov pre dopočet jednotlivých ukazovateľov. Analýza informácií získaných z administratívnych zdrojov dát bola vykonaná Sekciou všeobecnej metodiky a registrov za roky 2014 a 2015. Na základe tejto analýzy bol pripravený nový dopočet za kľúčové ukazovatele a následne zapracovaný do odhadov produkcie a medzispotreby za malé podniky.

2.61 Okrem toho pomocou kalibrácie na základe kľúčových indikátorov boli vytvorené váhy pre ostatné ukazovatele. To znamená, že všetky ostatné ukazovatele boli dopočítané pomocou týchto váh. Celkový dopad tejto zmeny na HND za roky 2014 a 2015 je uvedený v tabuľke č. 2.15.

Tabuľka 2.15 Vplyv zmien v metódach a zdrojoch

v % HND	v % HND	v % HND
Celková revízia spôsobená zmenami metód a zdrojov (okrem implementácie ESA2010) z toho:	0,2	0,4
Administratívne zdroje použité pre dopočet výberového zisťovania za malé podniky	0,2	0,4

Revízia č. 21 - uskutočnená v roku 2018
revízia ročného účtu 2015 – 2016, zostavenie predbežného ročného účtu 2017
zverejnenie revízie RÚ na web stránke : 8.10. – 19.10.2018
Správa o kvalite HND 2018

2.62 Štatistický úrad SR vykonal v roku 2018 pravidelnú revíziu údajov v systéme národných účtov. Úpravy boli vykonané v jednotlivých položkách národných účtov z dôvodu štandardného zapracovania revíznych úprav v príslušných transakciách a ukazovateľoch na základe nových informácií a spresnených zdrojových dát. Vplyv týchto zmien na HDP je uvedený v tabuľke č. 2.16.

Tabuľka 2.16 Revision changes in GDP

Bežné ceny v mil. EUR	HDP pred revíziou	HDP po revízii	Revízna zmena	Revízna zmena v %
2015	78 896,4	79 138,2	241,8	0,31
2016	81 154,0	81 226,1	72,1	0,09

2.63 Pre rok 2015 boli zapracované nové údaje zo štatistiky platobnej bilancie za vývoz a dovoz služieb, ako aj revidované údaje o dividendách a reinvestovanom zisku získané od Národnej banky Slovenska. Na základe predbežných informácií od kolegov Národnej banky Slovenska bol vývoz a dovoz služieb a dividend upravený aj v roku 2016.

2.64 V dôsledku uplatnenia kvalitatívnych kritérií metodiky ESA 2010 bola vykonaná sektorová reklasifikácia dvoch inštitucionálnych jednotiek a to Fond na ochranu vkladov (FOV) a Investičný garančný fond (GFI) zo sektora finančných korporácií S.12 do sektora verejnej správy S.13. Treba však poznamenať, že vplyv tejto zmeny je zanedbateľný.

2.65 V porovnaní s HND dotazníkom v roku 2017 odhad HND nebol ovplyvnený revíziou súvisiacou s výhradami k HND. Odhad HND bol upravený vzhľadom k revíziám spôsobenými rutinnými (aktuálnymi) revíziami, založenými na aktualizovaných informáciách, štatistických a administratívnych zdrojov. Celkový dopad je uvádzaný v tabuľke č. 2.17.

Tabuľka 2.17 Revízia HND (ESA 95) 2010-2013 a revízia HND (ESA 2010) 2014-2016

v % HND (ESA 95) z dotazníka 2017	2010	2011	2012	2013	2014	2015	2016
Celkové revízne zmeny na HND z toho	0,0	0,0	0,0	0,0	0,0	-0,4	-0,4
Celkové revízne zmeny na základe výhrad	0,0	0,0	0,0	0,0	0,0	0,0	0,0
Celkové revízne zmeny v zdrojoch a metódach (bez implementácie ESA 2010)	0,0	0,0	0,0	0,0	0,0	0,0	0,0
Celkové bežné (rutinné) revízne zmeny	0,0	0,0	0,0	0,0	0,0	-0,4	-0,4

2.66 Od začiatku ESA 2010 verifikačného cyklu bolo pre Slovensko otvorených 20 akčných bodov A a 8 akčných bodov B. Podľa informácií získaných od Eurostatu v súvislosti s aktuálnou situáciou v tejto oblasti v marci 2018 sa ukončilo 6 akčných bodov a 2 akčné body sú pripravené na implementáciu.

Revízia č. 22 - uskutočnená v roku 2019
revízia ročného účtu 1995 – 2017, zostavenie predbežného ročného účtu 2018
zverejnenie revízie RÚ na web stránke : 8.10. – 18.10.2019
Správa o kvalite HND 2019

2.67 V súlade s Harmonizovanou európskou revíznou politikou pre makroekonomické štatistiky a národnou politikou revízií vykonal Štatistický úrad SR v roku 2019 **veľkú benchmarkovu revíziu** údajov v systéme národných účtov v časovom rade od roku 1995. Cieľom veľkej revízie bolo zapracovanie informácií z aktualizovaných zdrojov údajov a metodických spresnení zostavovania konkrétnych ukazovateľov národných účtovs.

2.68 Najväčšie dopady na celkovú hodnotu HDP v jednotlivých rokoch malo zapracovanie nových zdrojových údajov:

- v sektore domácností, kde ŠÚ SR použil údaje z administratívnych zdrojov na zostavenie odhadov za jednotky klasifikované v inštitucionálnom sektore domácností. Cieľom použitia administratívneho zdroja bolo zníženie zaťaženosti spravodajských jednotiek,
- na odhad neevidovanej ekonomiky, kde ŠÚ SR spresnil údaje na základe informácií z doplňujúcich zdrojov a informácií získaných na základe spolupráce s Finančnou správou SR,
- na odhad bytových služieb, kde ŠÚ SR využil informácie z aktualizovanej štúdie Infostatu,
- na odhad dát stavebnej produkcie vo vlastnej réžii, kde ŠÚ SR uplatnil kombináciu informácií o cenách nehnuteľností a dostupných štatistických zisťovaní,
- na odhad výdavkov domácností na energie, kde ŠÚ SR zohľadnil informácie z odvetvovej štatistiky o spotrebe energie v merných jednotkách,
- na odhad výdavkov domácností na zdravie, kde ŠÚ SR prevzal presnejšie dáta z Národného centra zdravotníckych informácii,
- súvisiacich s revíziou údajov štatistiky zahraničného obchodu za roky 2010 – 2018, v rámci ktorej ŠÚ SR aktualizoval metodiku výpočtu dovozu a vývozu tovarov za zemný plyn, elektrinu, plavidlá a lietadlá. Bližšie informácie k revízii ŠZO sú uvedené na webovej stránke ŠÚ SR a zároveň k nej bola vydaná aj samostatná tlačová správa.

2.69 Súčasťou revízie boli aj úpravy súvisiace:

- s metodickým upresnením zaznamenania úprav súvisiacich s ekonomickou aktivitou nerezidentských jednotiek (registrovaných na území SR len pre účely DPH),
- s vykonaním rutinných revíznych zmien za roky 2016 a 2017 z dôvodu zapracovania definitívnych dát a spresnených údajov prevzatých zo štatistiky platobnej bilancie NBS a podnikovej štatistiky,
- so zmenou bázického roka z 2010 na 2015 pri výpočte stálych cien reťazením objemov.

2.70 Vplyv všetkých revíznych zmien na HDP v rámci veľkej benchmarkovej revízie je uvedený v tabuľke č. 2.18.

Tabuľka 2.18 Revízne zmeny HDP

bežné ceny v mil. EUR	HDP pred revíziou	HDP po revízii	revízna zmena	revízna zmena v %
1995	19 685,8	19 767,7	81,9	0,42
1996	21 951,5	22 032,9	81,4	0,37
1997	24 415,6	24 456,1	40,5	0,17
1998	26 664,1	26 688,3	24,2	0,09
1999	28 547,6	28 583,5	35,9	0,13
2000	31 601,3	31 661,1	59,8	0,19
2001	34 310,6	34 365,5	54,9	0,16
2002	37 279,8	37 329,5	49,7	0,13
2003	41 404,3	41 479,5	75,2	0,18
2004	46 101,5	46 175,2	73,7	0,16
2005	50 415,1	50 485,7	70,6	0,14
2006	56 272,7	56 361,4	88,8	0,16
2007	63 053,9	63 163,4	109,5	0,17
2008	68 491,6	68 590,5	98,9	0,14
2009	64 023,1	64 095,5	72,5	0,11
2010	67 577,3	68 093,0	515,7	0,76
2011	70 627,2	71 214,4	587,2	0,83
2012	72 703,5	73 483,8	780,3	1,07
2013	74 169,9	74 354,8	185,0	0,25
2014	76 087,8	76 255,9	168,1	0,22
2015	79 138,2	79 758,2	620,0	0,78
2016	81 226,1	81 038,4	-187,7	-0,23
2017	84 850,9	84 517,0	-333,9	-0,39

2.71 V porovnaní s HND dotazníkom v roku 2018 odhad HND nebol ovplyvnený revíziou súvisiacou s výhradami k HND. V rámci veľkej benchmarkovej revízie boli v celom systéme národných účtov zapracované aj výsledky riešenia akčných bodov plynúcich z HND verifikačného cyklu a iných úprav zlepšujúcich kvalitu národných účtov. Ide predovšetkým o úpravy národných účtov z dôvodov ako sú nové štúdie, zmena zdrojových údajov atď. Celkový dopad je uvedený v tabuľke č. 2.19. Okrem toho bol odhad slovenského HND za roky 2016 a 2017 upravený o rutinné revízne zmeny, vyplývajúce z aktualizovaných informácií zo štatistických a administratívnych zdrojov.

Tabuľka 2.19 Revízia HND (ESA 95) 2010-2013 a revízia HND (ESA 2010) 2014-2017

v % HND (ESA 95) z dotazníka 2018	2010	2011	2012	2013	2014	2015	2016	2017
Celkové revízne zmeny na HND z toho	0,9	1,0	1,4	0,3	0,4	0,9	-0,9	-0,5
Celkové revízne zmeny na základe výhrad	0,0	0,0	0,0	0,0	0,0	0,0	0,0	0,0
Celkové revízne zmeny v zdrojoch a metódach (bez implementácie ESA 2010)	0,9	1,0	1,4	0,3	0,4	0,9	0,1	-0,3
Celkové bežné (rutinné) revízne zmeny	0,0	0,0	0,0	0,0	0,0	0,0	-1,0	-0,2

2.72 V rámci akčných bodov sa riešili aj také, ktoré súvisia s prechodom metodiky ESA 95 na ESA 2010. Takýmito zmenami sú vylepšený výpočet R&D, zbraňových systémov uznaných ako kapitálové aktívum, zlepšený výpočet poistných nárokov z dôvodu katastrof, zaistenie, výpočet malých nástrojov aj za sektor S.12 a alokácia produkcie centrálnej banky. Celkový dopad je uvedený v tabuľke č. 2.20. Úpravy týkajúce sa prechodu z ESA 95 na ESA 2010 sa vypočítali až do roku 2014, keďže zlepšená metodika pôvodného odhadu bola zavedená v rámci práce na akčných bodoch.

Tabuľka 2.20 Celkový dopad implementácie ESA 2010 na HND (ESA 95) za roky 2010-2013

v % HND (ESA 95) z dotazníka 2019	2010	2011	2012	2013
Celkový dopad implementácie ESA 2010	2,2	1,9	1,8	2,0

2.73 Od začiatku overovacieho cyklu ESA 2010 bolo pre Slovensko otvorených 45 akčných bodov A a 14 akčných bodov B. Všetky výsledky práce na akčných bodoch A sa vykonávali v rámci veľkej benchmarkovej revízie. V rámci revízie sa vykonali aj ďalšie úpravy s cieľom zlepšiť kvalitu systému národných účtov, z celkového počtu tzv. „BR“ bodov mali niektoré z nich vplyv na HDP, iné to neurobili. Zoznam akčných a „BR“ bodov zohľadnených vo veľkej revízii je uvedený v tabuľkách č. 2.21 a 2.22.

Tabuľka 2.21 Zoznam akčných bodov

Číslo AB	Názov AB
A01a	Aktualizácia benčmarkových odhadov - THFK
A01b	Aktualizácia benčmarkových odhadov – KSD
A01c	Aktualizácia benčmarkových odhadov - N1
A01d	Aktualizácia benčmarkových odhadov - Prostitúcia
A01e	Aktualizácia benčmarkových odhadov - Pašovanie
A03	Kapitalizácia zbraňových systémov
A05a	Produkcia vo vlastnej réžii
A05b	Originály
A05c	Software
A05d	Produkcia stavebníctva vo vlastnej réžii
A06	Bytové služby
A07	Operatívny lízing
A08	Subvencie
A09	N6 úprava na úplnosť
A11a	N7 úprava na úplnosť – Naturálne príjmy
A11b	N7 úprava na úplnosť - Prepitné

A11c	Domáci personál
A12	D11 zo zahraničia
A14_1	Produkcia v sektoroch S.123-S.127
A14_2	Malé nedostatky
A15	R&D
A16	Meranie P.1 v S.12
A20	IKT vybavenie
A21	Registračná daň za autá
A22	Ponechané tovary alebo služby pre vlastnú konečnú spotrebu
A23	Prechod medzi výdavkami KSD podľa domácej koncepcie a národnej koncepcie
A24	Výdavky KSD na vozidlá
A25	Sektorová klasifikácia S.15
A26	P.3 v S.15
A27	Cestovné náklady vlastných zamestnancov
A28	Cezhraničné príjmové toky z vlastníctva obydlia
A29	Tovary na opätovný predaj
A30	Nepeňažné zlato
A31	Náklady na vyradenie veľkého majetku
A32	Reklasifikácia z P.12 do P.51g v S1.3
A33	Opravy platené poisťovňami
A34	Výdavky na zdravie
A35	Nedokončená výroba
A36	Zaistenie
A38	Výdavky KSD na vodu a
A39	Náklady na opravy a údržbu
A40	N2 Drogy
A41	Poistné náklady v P.2 v sektore S.14
A42	THFK v obydliach
A43	N5
A44	Tovary na ďalšie spracovanie
A45	Merchanting

2.74 Výsledky riešenia zvyšných akčných bodov nespomenutých v tabuľke č. 2.21 Zoznam akčných bodov boli už zapracované v predchádzajúcich revíziách, prípadne boli súčasťou iných akčných bodov alebo predstavovali zanedbateľný objem vplyvu na HND.

Tabuľka 2.22 Zoznam iných úprav tzv. „BR“ bodov

Číslo BR	Názov BR
BR1	Zahraničný obchod vykazovaný nerezidentmi
BR2	Malé nástroje v S.12
BR3	D.44
BR4	Reinvestované zisky
BR5	Daň z nehnuteľného majetku
BR6	Cyclotron
BR7	FOV
BR8	GFI
BR9	NJF
BR10	Schémy zelenej energie
BR11	Bežné dane vo výdavkoch KSD
BR12	Väzni

BR13	EU korekcie
BR14	Revízia výpočtu zahraničného obchodu dovoz/vývoz
BR15	Vonkajšie spracovanie
BR16	UMTS Licencie
BR17	EOSA
BR18	Individuálna vs. kolektívna spotreba v S.13
BR19	MOSS (DPH)
BR20	Naakumulovaný úrok zo zahraničných pohľadávok
BR21	Daň z povinného poistenia vozidla
BR22	F8 týkajúca sa daní a sociálnych príspevkov
BR23	Poplatky za vodu
BR24	D.1 nerezidentov
BR25	Roč 3 zisťovanie v S.14

2.75 Pri všetkých úpravách (akčné body + iné úpravy „BR“) sa ŠÚ SR snažil nájsť pre každý prípad bilančnú protistranu v rámci metód HDP. Avšak, pri niektorých úpravách, kde sme neboli schopní nájsť v procese samostatného bilancovania protistranu (5 úprav), bolo rozhodnuté vybilancovať tieto položky súhrnne na konci zostavovania ročných národných účtov. Bilančný proces k výrobnej metóde sa uskutočnil s použitím tabuľky dodávok a použitia, kde sa použil pomer na strane použitia (HFC, Export/Import, GFC) na dvojmiestnej úrovni NACE. Samostatne sa tak vybilancovali roky 2010 – 2017, predchádzajúce roky sa vybilancovali podľa priemerných pomerov týchto rokov.

2.76 Výsledkom tohto bilančného procesu je nasledujúca súhrnná tabuľka vybilancovaných zmien veľkej revízie uskutočnenej v roku 2019, ktoré mali priamy dopad ma HDP a HND, spolu s produkčnými, výdavkovými a dôchodkovými komponentmi HDP.

Tabuľka 2.23 Revízne zmeny HDP a HND za roky 2010-2017

HND dotazník 2019	kód ESA 2010	v mil. EUR							
		2010	2011	2012	2013	2014	2015	2016	2017
VÝROBNÁ METÓDA									
Produkcia výrobkov a služieb (v základných cenách))	P1	-1858	-3581	-3283	-6334	-5856	-5552	-6188	-7264
Medzispotreba (v cenách odberateľov)	P2	-2149	-3687	-3648	-6077	-5792	-5883	-5700	-6620
Hrubá pridaná hodnota (v základných cenách)	B1G	291	106	365	-257	-64	331	-488	-644
Dane z produktov	D21	201	531	560	661	647	675	715	836
Subvencie na produkty	D31	-23	50	144	218	415	386	414	526
VÝDAVKOVÁ METÓDA									
Konečná spotreba spolu	P3	-284	-905	-581	-837	-753	-573	-143	119
Konečná spotreba domácností	P3	-110	-661	-330	-498	-278	-80	325	743
Konečná spotreba NISD	P3	-42	-40	-61	-57	-74	-55	-59	-85
Konečná spotreba verejnej správy	P3	-131	-204	-190	-281	-400	-438	-409	-539
Tvorba hrubého kapitálu	P5	29	344	-29	-5	-145	-74	13	329
Tvorba hrubého fixného kapitálu	P51g	-514	-354	-503	-172	-202	-295	-261	-191
Zmena stavu zásob	P52	541	696	460	155	46	207	259	504
Nadobudnutie mínus úbytok cenností	P53	2	2	14	12	10	14	16	15
Vývoz výrobkov a služieb	P6	1062	477	424	22	-101	344	6	-1831
Dovoz výrobkov a služieb	P7	292	-671	-966	-1005	-1167	-922	64	-1050
DÔCHODKOVÁ METÓDA									
Odmeny zamestnancov	D1	-43	-43	-76	-82	-42	39	92	165

Hrubý prevádzkový prebytok a zmiešané dôchodky	B2G+B3G	459	420	633	56	57	343	-536	-761
Dane z produkcie a dovozu	D2	259	590	625	716	700	723	761	875
Subvencie	D3	159	380	402	506	547	486	505	613
Hrubý domáci produkt (ESA2010)	B1*G	516	587	780	185	168	620	-188	-334
Odmeny zamestnancov prijaté zo zahraničia	D1	0	0	0	0	0	0	0	0
Odmeny zamestnancov platené do zahraničia	D1	-103	-118	-151	-153	-136	-50	-31	48
Dane z produkcie a dovozu platené inštitúciám EÚ	D2	0	0	0	0	0	0	0	0
Subvencie prijaté z inštitúcií EÚ	D3	0	0	0	0	0	0	0	0
Dôchodky z majetku prijaté zo zahraničia	D4	18	16	37	19	12	38	36	43
Dôchodky z majetku platené do zahraničia	D4	24	20	31	35	36	28	631	41
		0	0	0	0	0	0	0	0
Hrubý národný dôchodok (ESA2010)	B5*G	613	700	937	322	280	680	-752	-380

Revízia č. 23 - uskutočnená na jar 2020
revízia ročného účtu 2016 – 2018, zostavenie predbežného ročného účtu 2019
zverejnenie revízie RÚ na web stránke : 30.4. – 7.5.2020

2.77 V súlade s národnou politikou revízií platnou od 1.januára 2020 vykonal Štatistický úrad SR prvú (jarnú) revíziu ročných národných účtov v časovom rade od roku 2016. Revízne úpravy jednotlivých transakcií a ukazovateľov zohľadnili nové informácie a spresnené zdrojové dáta a súviseli najmä:

- s implementáciou metodických zmien v kontexte výsledkov jarnej EDP notifikácie sektora verejnej správy,
- so zapracovaním definitívnych dát štatistiky platobnej bilancie NBS,
- s aktualizáciou údajov štatistiky zahraničného obchodu za dovoz a vývoz tovarov,
- s aktualizáciou údajov o daniach a subvenciách z podkladov Finančnej správy SR.

2.78 Vplyv týchto zmien na HDP je uvedený v tabuľke č. 2.24.

Tabuľka 2.24 Revízne zmeny HDP

Bežné ceny v mil. EUR	HDP pred revíziou	HDP po revízii	Revízna zmena	Revízna zmena v %
2016	81 038,4	81 038,3	-0,1	0,00
2017	84 517,0	84 521,2	4,1	0,00
2018	89 721,0	89 605,9	-115,1	-0,13

Revízia č. 24 - uskutočnená na jeseň 2020
revízia ročného účtu 2010 – 2019
zverejnenie revízie RÚ na web stránke : 30.10.2020

2.79 V súlade s národnou politikou revízií platnou od 1. januára 2020 vykonal Štatistický úrad SR v roku 2020 druhú (jesennú) revíziu ročných národných účtov. Revízne úpravy jednotlivých transakcií a ukazovateľov v časovom rade 2016 – 2019 zohľadnili nové informácie a spresnené zdrojové dáta a súviseli najmä:

- s aktualizáciou údajov zo štatistických a administratívnych zdrojov a rutinných revíznych zmien,
- s implementáciou metodických zmien v kontexte výsledkov jesennej EDP notifikácie sektora verejnej správy,
- so zapracovaním aktuálnych údajov zo štatistiky platobnej bilancie NBS týkajúcej sa vývozu a dovozu služieb od roku 2018.

2.80 Okrem toho v celom časovom rade od roku 2010 bolo zapracované riešenie špecifickej výhrady týkajúcej sa sektorovej klasifikácie, ktorú Európska komisia udelila Slovenskej republike po ukončení verifikačného cyklu k hrubému národnému dôchodku.

2.81 Vzhľadom na to, že prepočet do stálych cien reťazením objemov sa vykonáva k referenčnému roku 2015, pri revíznej zmene dotknutých ukazovateľov v bežných cenách bol prepočet do stálych cien premietnutý do celého časového radu od roku 1995.

2.82 Vplyv týchto zmien na HDP je uvedený v tabuľke č. 2.25.

Tabuľka 2.25 Revízne zmeny HDP

Bežné ceny v mil. EUR	HDP pred revíziou	HDP po revízii	Revízna zmena	Revízna zmena v %
2010	68 093,0	68 188,7	95,7	0,14
2011	71 214,4	71 304,5	90,1	0,13
2012	73 483,8	73 575,8	92,0	0,13
2013	74 354,8	74 448,8	93,9	0,13
2014	76 255,9	76 269,8	13,9	0,02
2015	79 758,2	79 767,6	9,4	0,01
2016	81 038,3	81 051,5	13,2	0,02
2017	84 521,2	84 532,2	11,0	0,01
2018	89 605,9	89 505,5	-100,4	-0,11
2019	94,171,2	93 865,2	-306,1	-0,33

Revízia č. 23 + 24 spolu - uskutočnená v roku 2020
revízia ročného účtu 2010 – 2018, vrátane revízie prvého odhadu 2019
Správa o kvalite HND 2020

2.83 V porovnaní s HND dotazníkom v roku 2019 bol odhad slovenského HND v časovom rade 2010-2018 ovplyvnený revíziou údajov v kontexte riešenia výhrad k HND. Európska komisia udelila Slovenskej republike po ukončení verifikačného cyklu HND 6 špecifických výhrad k transakciám. Riešenie špecifickej výhrady číslo 6 (ďalej len TS6) týkajúcej sa sektorovej reklasifikácie jednotiek sa požaduje v septembrovej transmisii 2020 zo zapracovaním v časovom rade od roku 2010. Konkrétne ide o vykonanie reklasifikácie spravodajských jednotiek od okamihu, keď jednotky prestali spĺňať kritérium 50%, a nielen od času rozhodnutia o zmene klasifikácie. Celkový dopad riešenia TS6 za roky 2010-2018 je uvedený v tabuľke č. 2.26.

2.84 Okrem toho bol odhad slovenského HND v porovnaní s HND dotazníkom z roku 2019 za roky 2016, 2017 a 2018 upravený o rutinné revízne zmeny, vyplývajúce z aktualizovaných informácií zo štatistických a administratívnych zdrojov.

Tabuľka 2.26 Revízia HND (ESA 95) 2010-2013 a revízia HND (ESA 2010) 2014-2018

v % HND z dotazníka 2019	2010	2011	2012	2013	2014	2015	2016	2017	2018
Celkové revízne zmeny na HND z toho	0,13	0,13	0,11	0,10	0,02	0,01	-0,01	0,19	-0,03
Celkové revízne zmeny na základe výhrad	0,13	0,13	0,11	0,10	0,02	0,01	0,01	0,01	0,01
Celkové revízne zmeny v zdrojoch a metódach (bez implementácie ESA 2010)									
Celkové bežné (rutinné) revízne zmeny							-0,02	0,18	-0,04

2.85 Pri analýze zmien v údajov sme nezaznamenali signifikantnú medziročnú zmenu v roku 2019 oproti 2018 vo výške viac ako 5% ročného rastu HND. Rovnako pri analýze zmien v ostatných rokoch sme nezaznamenali signifikantné zmeny (viac ako 1% HND) v žiadnom z reportovaných rokov.

2.86 Tabuľka č. 2.27 poskytuje celkový dopad implementácie metodiky ESA 2010 na odhad HND.

Tabuľka 2.27 Celkový dopad implementácie ESA 2010 na HND (ESA 95) za roky 2010-2013

v % HND (ESA 95) z dotazníka 2019	2010	2011	2012	2013
Celkový dopad implementácie ESA 2010	2,2	1,9	1,8	2,0

2.87 Prechodové položky z ESA 2010 na ESA95 sa upravili o úpravu reinvestovaných ziskov z titulu kapitalizácie Vedy a výskumu. Dopad v tabuľke č. 2.27 nie je viditeľný, nakoľko sa jedná o zanedbateľné úpravy.

2.88 Nasledujúca súhrnná tabuľka je výsledkom revízie uskutočnenej v roku 2020 (jarná a jesenná revízia spolu), ktoré mali priamy dopad ma HDP a HND, spolu s produkčnými, výdavkovými a dôchodkovými komponentmi HDP.

Tabuľka 2.28 Revízne zmeny HDP a HND za roky 2010-2018

HND dotazník 2020	kód ESA 2010	v mil. EUR								
		2010	2011	2012	2013	2014	2015	2016	2017	2018
VÝROBNÁ METÓDA										
Produkcia výrobkov a služieb (v základných cenách))	P1	96	90	92	94	14	9	74	84	101
Medzispotreba (v cenách odberateľov)	P2	0	0	0	0	0	0	0	90	379
Hrubá pridaná hodnota (v základných cenách)	B1G	96	90	92	94	14	9	74	-5	-278
Dane z produktov	D21	0	0	0	0	0	0	-87	-78	-106
Subvencie na produkty	D31	0	0	0	0	0	0	-26	-99	-169
VÝDAVKOVÁ METÓDA										
Konečná spotreba spolu	P3	96	90	92	94	14	9	13	73	167
Konečná spotreba domácností	P3	0	0	0	0	0	0	0	62	195

Konečná spotreba NISD	P3	0	0	0	0	0	0	0	0	-39
Konečná spotreba verejnej správy	P3	96	90	92	94	14	9	13	11	11
Tvorba hrubého kapitálu	P5	0	0	0	0	0	0	0	-76	-258
Tvorba hrubého fixného kapitálu	P51g	0	0	0	0	0	0	0	-76	-285
Zmena stavu zásob	P52	0	0	0	0	0	0	0	0	2
Nadobudnutie mínus úbytok cenností	P53	0	0	0	0	0	0	0	0	25
Vývoz výrobkov a služieb	P6	0	0	0	0	0	0	0	59	-93
Dovoz výrobkov a služieb	P7	0	0	0	0	0	0	0	40	32
DÔCHODKOVÁ METÓDA										
Odmeny zamestnancov	D1	0	0	0	0	0	0	0	0	83
Hrubý prevádzkový prebytok a zmiešané dôchodky	B2G+ B3G	96	90	92	94	14	9	74	-5	-361
Dane z produkcie a dovozu	D2	0	0	0	0	0	0	-87	-78	-106
Subvencie	D3	0	0	0	0	0	0	-26	-99	-169
Hrubý domáci produkt (ESA2010)	B1*G	96	90	92	94	14	9	13	15	-215
Odmeny zamestnancov prijaté zo zahraničia	D1	0	0	0	0	0	0	0	0	0
Odmeny zamestnancov platené do zahraničia	D1	0	0	0	0	0	0	0	0	0
Dane z produkcie a dovozu platené inštitúciám EÚ	D2	0	0	0	0	0	0	22	18	19
Subvencie prijaté z inštitúcií EÚ	D3	0	0	0	0	0	0	0	0	0
Dôchodky z majetku prijaté zo zahraničia	D4	0	0	0	0	0	0	0	56	111
Dôchodky z majetku platené do zahraničia	D4	0	0	0	0	0	0	-1	-108	-97
		0	0	0	0	0	0	0	0	0
Hrubý národný dôchodok (ESA2010)	B5*G	96	90	92	94	14	9	-7	161	-26

Revízia č. 25 - uskutočnená na jar 2021
revízia ročného účtu 2017 – 2019, zostavenie predbežného ročného účtu 2020
zverejnenie revízie RÚ na web stránke : 30.4.2021

2.89 V súlade s národnou politikou revízií vykonal Štatistický úrad SR v roku 2021 prvú (jarnú) revíziu ročných národných účtov v časovom rade 2017-2019 vrátane predbežného ročného účtu za rok 2020. Revízne úpravy jednotlivých transakcií a ukazovateľov zohľadnili nové informácie a spresnené zdrojové dáta a súviseli na:

- s aktualizáciou údajov zo štatistických a administratívnych zdrojov a rutinných revíznych zmien
- s implementáciou metodických zmien v kontexte výsledkov jarnej EDP notifikácie sektora verejnej správy,
- s aktualizáciou údajov o daniach a subvenciách z podkladov Finančnej správy SR.

2.90 Vplyv týchto zmien na HDP je uvedený v tabuľke č. 2.29.

Tabuľka 2.29 Revízne zmeny HDP

Bežné ceny v mil. EUR	HDP pred revíziou	HDP po revízii	Revízna zmena	Podiel revíznej zmeny na HDP v %
2017	84 532,2	84 488,6	-43,6	-0,05
2018	89 505,5	89 356,7	-148,8	-0,17
2019	93 865,2	93 900,5	35,3	0,04

Revízia č. 26 - uskutočnená na jeseň 2021
revízia ročného účtu 2010 – 2020
zverejnenie revízie RÚ na web stránke : 21.10.2021

2.91 V súlade s národnou politikou revízií vykonal Štatistický úrad SR v roku 2021 druhú (jesennú) revíziu ročných národných účtov. Revízne úpravy jednotlivých transakcií a ukazovateľov v časovom rade 2017-2020 zohľadnili v porovnaní s revíziou vykonanou na jar 2021 nové informácie a spresnené zdrojové dáta a súviseli najmä:

- s aktualizáciou údajov zo štatistických a administratívnych zdrojov a rutinných revíznych zmien;
- s implementáciou metodických zmien v kontexte výsledkov jesennej 2021 EDP notifikácie sektora verejnej správy;
- so zapracovaním aktuálnych údajov zo štatistiky platobnej bilancie NBS týkajúcej sa vývozu a dovozu služieb.

2.92 Okrem toho sa v časovom rade od roku 2010 zapracovali riešenia špecifických a prierezových výhrad, ktoré Európska komisia udelila Slovenskej republike po ukončení verifikačného cyklu k hrubému národnému dôchodku. Údaje o HDP ovplyvnilo zapracovanie riešení dvoch výhrad, konkrétne ide o riešenia v kontexte odhadov:

- produkcie, medzispotreby a pridanej hodnoty za živnostníkov v sektore domácností
- produkcie v kontexte tvorby hrubého fixného kapitálu vo vlastnej réžii v sektore nefinančných korporácií.

2.93 Vzhľadom na to, že prepočet do stálych cien reťazením objemov sa vykonáva k referenčnému roku 2015, pri revíznej zmene dotknutých ukazovateľov v bežných cenách bol prepočet do stálych cien premietnutý do celého časového radu od roku 1995.

2.94 Vplyv týchto zmien na HDP je uvedený v tabuľke č. 2.30.

Tabuľka 2.30 Revízne zmeny HDP

Bežné ceny v mil. EUR	HDP pred revíziou	HDP po revízii	Revízna zmena	Revízna zmena v %
2010	68 188,7	68 492,1	303,5	0,45
2011	71 304,5	71 477,1	172,6	0,24
2012	73 575,8	73 360,8	-214,9	-0,29
2013	74 448,8	74 217,3	-231,5	-0,31
2014	76 269,8	76 092,7	-177,1	-0,23
2015	79 767,6	79 888,1	120,6	0,15
2016	81 051,5	81 014,3	-37,2	-0,05
2017	84 488,6	84 442,9	-45,8	-0,05
2018	89 356,7	89 430,0	73,3	0,08
2019	93 900,5	94 048,0	147,6	0,16
2020	91 555,3	92 079,3	523,9	0,57

Revízia č. 25 + 26 spolu - uskutočnená v roku 2021
revízia ročného účtu 2010 – 2019, vrátane revízie prvého odhadu 2020
Správa o kvalite HND 2021

2.95 V porovnaní s HND dotazníkom v roku 2020 bol odhad slovenského HND v časovom rade 2010-2019 ovplyvnený revíziou na základe výhrad k HND. Slovenskej republike bolo Európskou komisiou udelených 6 špecifických výhrad a 5 prierezových výhrad. V systéme národných účtov SR sa v roku 2021 očakáva zapracovanie výsledkov riešenia piatich špecifických a dvoch prierezových výhrad. Celkový dopad revízie na základe výhrad za roky 2010-2019 je uvedený v tabuľke 2.31.

2.96 Okrem toho bol odhad slovenského HND v porovnaní s HND dotazníkom z roku 2020 za roky 2017, 2018 a 2019 upravený o rutinné revízne zmeny, vyplývajúce z aktualizovaných informácií zo štatistických a administratívnych zdrojov.

Tabuľka 2.31 Revízia HND (ESA 95) 2010-2013 a revízia HND (ESA 2010) 2014-2019

v % HND z dotazníka 2020	2010	2011	2012	2013	2014	2015	2016	2017	2018	2019
Celkové revízne zmeny na HND z toho	0,44	0,22	-0,27	-0,29	-0,25	0,12	-0,11	-0,04	-0,08	0,22
Celkové revízne zmeny na základe výhrad	0,44	0,22	-0,27	-0,29	-0,25	0,12	-0,11	-0,09	0,22	0,12
Celkové revízne zmeny v zdrojoch a metódach (bez implementácie ESA 2010)										
Celkové bežné (rutinné) revízne zmeny								-0,05	-0,30	0,10

2.97 Pri analýze zmien v údajoch v roku 2020 oproti 2019 sme nezaznamenali signifikatnú medziročnú zmenu vo výške viac ako 5% ročného rastu HDP/HND. Rovnako pri analýze zmien v ostatných rokoch sme nezaznamenali signifikantné zmeny (viac ako 1% HND) v žiadnom z reportovaných rokov.

2.98 Tabuľka č. 2.32, uvedená nižšie, poskytuje celkový dopad implementácie metodiky ESA 2010 na odhad HND.

Tabuľka 2.32 Celkový dopad implementácie ESA 2010 na HND (ESA 95) za roky 2010-2013

v % HND (ESA 95) z dotazníka 2021	2010	2011	2012	2013
Celkový dopad implementácie ESA 2010	2,2	1,9	1,8	2,0

2.99 Prechodové položky z ESA95 na ESA 2010 sa upravili o úpravu reinvestovaných ziskov z dôvodu Výskumu a vývoja. Dopad v tabuľke č. 2.32 nie je viditeľný, nakoľko sa jedná o zanedbateľné úpravy.

2.100 Nasledujúca súhrnná tabuľka je výsledkom revízie uskutočnenej v roku 2021 (jarná a jesenná revízia spolu), ktoré mali priamy dopad ma HDP a HND, spolu s produkčnými, výdavkovými a dôchodkovými komponentmi HDP.

Tabuľka 2.33 Revízne zmeny HDP a HND za roky 2010-2019

HND dotazník 2021	kód ESA 2010	v mil. EUR									
		2010	2011	2012	2013	2014	2015	2016	2017	2018	2019
VÝROBNÁ METÓDA											
Produkcia výrobkov a služieb (v základných cenách))	P1	-3611	-4055	-5058	-3167	-2666	-2356	-2368	-3037	-3164	2120
Medzispotreba (v cenách odberateľov)	P2	-3914	-4228	-4843	-2936	-2489	-2476	-2331	-2891	-3020	2058
Hrubá pridaná hodnota (v základných cenách)	B1G	303	173	-215	-231	-177	121	-37	-146	-144	61
Dane z produktov	D21	0	0	0	0	0	0	0	0	0	0
Subvencie na produkty	D31	0	0	0	0	0	0	0	-56	-69	-122
VÝDAVKOVÁ METÓDA											
Konečná spotreba spolu	P3	0	0	0	0	0	0	0	80	42	200
Konečná spotreba domácností	P3	0	0	0	0	0	0	0	74	93	283
Konečná spotreba NISD	P3	0	0	0	0	0	0	0	0	0	-1
Konečná spotreba verejnej správy	P3	0	0	0	0	0	0	0	7	-51	-82
Tvorba hrubého kapitálu	P5	303	173	-215	-231	-177	121	-37	-150	-105	-22
Tvorba hrubého fixného kapitálu	P51g	56	44	59	42	65	53	72	-19	23	206
Zmena stavu zásob	P52	247	128	-274	-273	-242	68	-110	-131	-36	-228
Nadobudnutie mínus úbytok cenností	P53	0	0	0	0	0	0	0	0	-92	0
Vývoz výrobkov a služieb	P6	0	0	0	0	0	0	0	59	-9	7
Dovoz výrobkov a služieb	P7	0	0	0	0	0	0	0	79	3	2
DÔCHODKOVÁ METÓDA											
Odmeny zamestnancov	D1	0	0	0	0	0	0	0	-98	-43	40
Hrubý prevádzkový prebytok a zmiešané dôchodky	B2G+B3G	303	173	-215	-231	-177	121	-37	98	-57	193
Dane z produkcie a dovozu	D2	0	0	0	0	0	0	0	0	3	0
Subvencie	D3	0	0	0	0	0	0	0	89	-21	50
Hrubý domáci produkt (ESA2010)	B1*G	303	173	-215	-231	-177	121	-37	-89	-75	183
Odmeny zamestnancov prijaté zo zahraničia	D1	0	0	0	0	0	0	0	0	12	-27
Odmeny zamestnancov platené do zahraničia	D1	19	23	5	11	32	37	47	52	33	39
Dane z produkcie a dovozu platené inštitúciám EÚ	D2	0	0	0	0	0	0	0	0	0	0
Subvencie prijaté z inštitúcií EÚ	D3	0	0	0	0	0	0	0	89	-21	50
Dôchodky z majetku prijaté zo zahraničia	D4	0	0	0	0	0	0	0	0	0	0
Dôchodky z majetku platené do zahraničia	D4	-1	3	-13	-18	-19	-6	2	-20	-50	-36
		0	0	0	0	0	0	0	0	0	0
Hrubý národný dôchodok (ESA2010)	B5*G	285	146	-207	-225	-190	90	-86	-33	-68	204

2.3 Plánované činnosti na zlepšenie

2.101 Dostať do rutinnej prevádzky novú národnú politiku revízií, ktorá je v súlade s harmonizovanou európskou revíznou politikou národných účtov:

- veľké revízie uskutočňovať v 5 ročných intervaloch (nasledujúca bude v roku 2024),
- pravidelné revízie uskutočňovať dvakrát do roka najmä v súvislosti s implementáciou metodických zmien pri jarnej a jesennej EDP notifikácii sektora verejnej správy.

2.102 Cieľom národnej revíznej politiky je zabezpečiť konzistenciu všetkých údajov na ročnej a štvrťročnej úrovni v čase EDP notifikácií sektora verejnej správy vo všetkých výstupoch národných účtov, či už odoslaných údajov do Eurostatu alebo priamo zverejnených na webovej stránke a v databázach ŠÚ SR.

2021

HND Inventory - SK

Kapitola 3

Výrobná metóda

Referenčný rámec, hraničné prípady, ocenenie, úplnosť, dane a subvencie na produkty

KAPITOLA 3 VÝROBNÁ METÓDA

3.0 Hrubý domáci produkt podľa výrobnej metódy

3.1 Výrobná metóda je základnou metódou pri zostavovaní ročných národných účtov. V tabuľke 3.1 je uvedená produkcia, medzispotreba a pridaná hodnota za rok 2018 podľa sekcií SK NACE a v tabuľke 3.2 je uvedená pridaná hodnota za rok 2018 podľa inštitucionálnych sektorov a aj podľa sekcií SK NACE. Po zahrnutí čistých daní z produktov dostaneme HDP v trhových cenách.

Tabuľka 3.1 Produkcia, medzispotreba a pridaná hodnota podľa sekcií SK NACE v tis. €

	P.1	P.2	B.1g
A	4 255 402	2 332 782	1 922 620
B	601 576	277 756	323 820
C	80 298 229	63 367 691	16 930 538
D	10 395 496	8 642 417	1 753 079
E	1 462 492	767 776	694 716
F	15 074 491	8 632 595	6 441 896
G	18 100 943	9 678 446	8 422 497
H	11 957 022	7 085 932	4 871 090
I	2 312 914	985 699	1 327 215
J	7 464 696	3 482 255	3 982 441
K	4 552 118	2 333 473	2 218 645
L	11 439 947	3 183 869	8 256 078
_L	*7 377 405*	*1 179 092*	*6 198 313*
M	11 155 852	5 678 321	5 477 531
N	6 266 440	3 406 866	2 859 574
O	8 004 925	2 427 967	5 576 958
P	3 939 824	838 166	3 101 658
Q	4 963 679	1 836 965	3 126 714
R	3 506 136	1 613 048	1 893 088
S	1 617 355	767 365	849 990
T	42 533	-	42 533
U	-	-	-
Spolu	**207 412 070**	**127 339 389**	**80 072 681**
D.21	-	-	**9 837 144**
D.31	-	-	**-479 799**
HDP	-	-	**89 430 026**

Tabuľka 3.2 Pridaná hodnota podľa sekcií SK NACE a inštitucionálnych sektorov v tis. €

	S.11	S.12	S.13	S.14	S.15	S.1
A	984 366	-	8 209	930 045	-	**1 922 620**
B	322 765	-	-	1 055	-	**323 820**
C	14 521 390	-	1 387	2 407 761	-	**16 930 538**
D	1 751 016	-	230	1 833	-	**1 753 079**
E	565 005	-	110 681	19 029	-	**694 715**
F	3 233 009	-	7 869	3 201 018	-	**6 441 896**
G	5 552 692	-	1 968	2 867 838	-	**8 422 498**
H	3 154 168	-	1 210 815	506 106	-	**4 871 089**
I	775 704	-	17 995	533 516	-	**1 327 215**
J	3 455 865	-	109 422	417 154	-	**3 982 441**
K	-	2 123 955	11 846	82 844	-	**2 218 645**
L	1 865 750	-	18 616	6 361 059	10 653	**8 256 078**
_L	-	-	-	*6 198 313*	-	***6 198 313***

M	3 910 344	0	211 281	1 351 654	4 251	**5 477 530**
N	2 437 168	0	30 804	391 602	-	**2 859 574**
O	-	78 833	5 498 125	-	-	**5 576 958**
P	263 283	-	2 471 593	130 825	235 957	**3 101 658**
Q	1 347 032	-	1 263 667	394 193	121 822	**3 126 714**
R	1 506 987	-	294 707	82 034	9 361	**1 893 089**
S	149 688	-290	8 706	492 854	199 033	**849 991**
T	-	-	-	42 533	-	**42 533**
U	-	-	-	-	-	-
Spolu	**45 796 232**	**2 202 498**	**11 277 921**	**20 214 953**	**581 077**	**80 072 681**
D.21	-	-	-	-	-	**9 837 144**
D.31	-	-	-	-	-	**-479 799**
HDP	-	-	-	-	-	**89 430 026**

Tabuľka 3.3 Produkcia podľa sekcií SK NACE a inštitucionálnych sektorov **v tis. €**

	S.11	S.12	S.13	S.14	S.15	S.1
A	3 006 821	-	15 394	1 233 187	-	**4 255 402**
B	600 463	-	-	1 113	-	**601 576**
C	77 392 645	-	2 154	2 903 430	-	**80 298 229**
D	10 393 070	-	359	2 067	-	**10 395 496**
E	1 258 342	-	178 305	25 845	-	**1 462 492**
F	10 529 203	-	9 922	4 535 366	-	**15 074 491**
G	14 956 461	-	36 531	3 107 951	-	**18 100 943**
H	9 500 696	-	1 906 117	550 209	-	**11 957 022**
I	1 644 878	-	28 258	639 778	-	**2 312 914**
J	6 789 780	-	233 962	440 954	-	**7 464 696**
K	-	4 344 640	22 873	184 605	-	**4 552 118**
L	3 687 551	-	29 060	7 631 052	92 284	**11 439 947**
_L	-	-	-	*7 377 405*	-	***7 377 405***
M	9 392 578	-	274 588	1 451 842	36 844	**11 155 852**
N	5 772 586	-	44 764	449 090	-	**6 266 440**
O	-	109 562	7 895 363	-	-	**8 004 925**
P	426 134	-	3 029 162	151 865	332 663	**3 939 824**
Q	2 068 212	-	2 077 452	535 907	282 108	**4 963 679**
R	2 927 671	-	413 573	111 128	53 764	**3 506 136**
S	465 738	2 945	16 107	595 996	536 569	**1 617 355**
T	-	-	-	42 533	-	**42 533**
U	-	-	-	-	-	-
Spolu	**160 812 829**	**4 457 147**	**16 213 944**	**24 593 918**	**1 334 232**	**207 412 070**

Tabuľka 3.4 Medzispotreba podľa sekcií SK NACE a inštitucionálnych sektorov **v tis. €**

	S.11	S.12	S.13	S.14	S.15	S.1
A	2 022 455	-	7 185	303 142	-	**2 332 782**
B	277 698	-	-	58	-	**277 756**
C	62 871 255	-	767	495 669	-	**63 367 691**
D	8 642 054	-	129	234	-	**8 642 417**
E	693 336	-	67 624	6 816	-	**767 776**
F	7 296 194	-	2 053	1 334 348	-	**8 632 595**
G	9 403 770	-	34 563	240 113	-	**9 678 446**
H	6 346 527	-	695 302	44 103	-	**7 085 932**
I	869 174	-	10 263	106 262	-	**985 699**
J	3 333 915	-	124 540	23 800	-	**3 482 255**
K	-	2 220 685	11 027	101 761	-	**2 333 473**
L	1 821 801	-	10 444	1 269 993	81 631	**3 183 869**
_L	-	-	-	*1 179 092*	-	***1 179 092***
M	5 482 233	-	63 307	100 188	32 593	**5 678 321**

N	3 335 418	-	13 960	57 488	-	**3 406 866**
O	-	30 729	2 397 238	-	-	**2 427 967**
P	162 851	-	557 569	21 040	96 706	**838 166**
Q	721 180	-	813 785	141 714	160 286	**1 836 965**
R	1 420 685	-	118 866	29 094	44 403	**1 613 048**
S	316 051	3 235	7 401	103 142	337 536	**767 365**
T	-	-	-	-	-	-
U	-	-	-	-	-	-
Spolu	**115 016 597**	**2 254 649**	**4 936 023**	**4 378 965**	**753 155**	**127 339 389**

3.1 Referenčný rámec

3.2 Odhad HDP podľa výrobnej metódy sa vykonáva zvlášť za každý inštitucionálny sektor. V každom roku sa odhad HDP zostavuje dvakrát, na jar a na jeseň. Zostavovanie odhadu HDP pozostáva z niekoľkých etáp. Najprv sa spracúvajú zozbierané dáta zo štatistických zisťovaní a administratívnych zdrojov. Nasleduje odhad koncepčných úprav a úprav úplnosti. Po zostavení odhadu HDP dochádza k bilancovaniu HDP.

3.3 Základným zdrojom pre zostavenie produkcie a medzispotreby sú štatistické zisťovania a administratívne zdroje dát, výročné správy a ad hoc informácie, ktoré získame na základe požiadavky. Zdroje sa dopytujú spravodajských jednotiek tak na trhovú produkciu ako aj ostatné druhy produkcie, to znamená produkciu tovarov a služieb vyrobený pre vlastné konečné užitie a netrhovú produkciu. Zdroje sa však dajú rozdeliť podľa toho, akých spravodajských jednotiek sa dopytujú. V tomto prípade vieme odčleniť trhových výrobcov a netrhových výrobcov. Výrobcovia tovarov a služieb pre vlastné konečné užitie sú následne dopytovaní v rámci týchto zdrojov.

Registre

3.4 Základný právny a metodický rámec pre štatistické registre organizácií spravované Štatistickým úradom SR tvoria Nariadenia Rady EÚ 2152/2019, 696/93 a metodické odporúčania vydané Eurostatom. V podmienkach SR oblasť štátnej štatistiky vrátane štatistických registrov organizácií ako aj národných účtov upravuje zákon o štátnej štatistike 540/2001 Z.z. v znení neskorších predpi.

3.5 V súlade so zákonom č. 540/2001 Z. z. o štátnej štatistike prijatej Parlamentom Slovenskej republiky je Štatistický úrad Slovenskej republiky spravuje štatistické registre organizácií (ŠRO), v ktorých sú zahrnuté štatistické jednotky uvedené v článku 2 bod 3 nariadenia 2152/2019. Každá štatistická jednotka, registrovaná v štatistickom registri organizácií, má vlastné jedinečné identifikačné číslo s názvom IČO (Identifikačné číslo Organizácie). Toto číslo slúži ako unikátny identifikátor ID registrovaného subjektu. Podľa zákona č. 272/2015 Z. z. je každý právny subjekt (každá právnická osoba a každá fyzická osoba – podnikateľ) povinný používať IČO v kontakte so všetkými štátnymi orgánmi a inštitúciami. IČO je aj hlavným nástrojom na zber údajov o právnických osobách a fyzických osobách - podnikateľoch z administratívnych zdrojov.

3.6 Všetky aktivity súvisiace so správou štatistických registrov organizácií sa vykonávajú na odbore registrov a klasifikácií Štatistického úradu SR.

3.7 **V Štatistickom registri organizácií** (ďalej len ŠRO) sú zaznamenané všetky právne jednotky, ktorým sa podľa osobitných právnych predpisov prideľuje identifikačné číslo (IČO). Podniky typu podnik sa rozdeľujú na právnické osoby a fyzické osoby – podnikateľov (živnostníci, slobodné povolania a samostatne hospodáriaci roľníci). Každej právnej jednotke zodpovedá v ŠRO jediný záznam (vylučuje sa duplicita jednotiek), ktorý pozostáva z identifikačných, klasifikačných a lokalizačných položiek. Jednoznačná identifikácia jednotiek v štatistickom registri organizácií je zabezpečená prostredníctvom identifikačného čísla organizácie (IČO). Základné princípy súvisiace s technologickou stránkou aktualizácie ŠRO nadväzujú na zákonný systém povinnej registrácie právnych jednotiek. Orgány štátnej správy, samosprávy a záujmovej samosprávy (profesné komory) zodpovedajú za prvotnú registráciu právnych jednotiek a ich zápis do **Jednotného verejného registra (Single Public Register)**, ktorý je jednotným unikátnym zdrojom pre preberanie údajov o právnych jednotkách do ŠRO. Orgány štátnej správy, samosprávy a záujmovej samosprávy povinne zapisujú do Jednotného verejného registra informácie týkajúce sa vzniku, akejkoľvek zmeny alebo zániku právnych jednotiek. Táto povinnosť im vyplýva zo zákona č. 272/2015 Z. z.

3.8 Štatistický register organizácií je základným registrom využívaným pre účely zostavovania národných účtov. Do ŠRO sa zapisujú aj údaje o vnútorných jednotkách podnikov - miestnych jednotkách a závodných (činnostných) jednotkách.

3.9 **Jednotný verejný register** (ďalej JVR) je verejný informačný systém, do ktorého sa zapisujú údaje o právnických osobách a fyzických osobách - podnikateľoch oprávnených vykonávať hospodársku činnosť na území Slovenskej republiky podľa príslušných právnych predpisov. Za zápis údajov do Jednotného verejného registra zodpovedajú príslušné orgány štátnej správy, územnej samosprávy a tiež záujmovej samosprávy. Správcom informačného systému Jednotného verejného registra je Štatistický úrad SR.

Do Jednotného verejného registra sa povinne zapisujú:

- Podniky (trhoví výrobcovia) – typu obchodné spoločnosti (akciové spoločnosti, verejné obchodné spoločnosti, komanditné spoločnosti, spoločnosti s ručením obmedzeným), družstvá, organizačné zložky zahraničných právnických osôb a iné právnické osoby, o ktorých to ustanovuje osobitný zákon. Za ich zápis do Jednotného verejného registra zodpovedá Ministerstvo spravodlivosti SR.
- Podnikatelia - fyzické osoby, ktoré vykonávajú činnosť podľa Živnostenského zákona. Za zápis do Jednotného verejného registra zodpovedá Ministerstvo vnútra SR.
- Podnikatelia - fyzické osoby, ktoré vykonávajú činnosť podľa osobitných právnych predpisov (slobodné povolania - právnici, lekári a pod.). Za zápis do Jednotného verejného registra zodpovedajú orgány záujmovej samosprávy.
- Podnikatelia - fyzické osoby, ktoré vykonávajú činnosť podľa osobitných právnych predpisov (samostatne hospodáriaci roľníci). Za ich zápis do Jednotného verejného registra zodpovedajú orgány samosprávy - obce.
- Neziskové právnické osoby - združenia, neziskové organizácie, nadácie, školy, nemocnice, vládne a štátne inštitúcie. Za ich zápis do Jednotného verejného registra zodpovedajú príslušné ministerstvá a iné orgány štátnej správy a miestnej samosprávy.

3.10 Všetky nové alebo zmenené údaje o právnych jednotkách – právnických osobách a fyzických osobách - podnikateľoch sa každodenne elektronicky odosielajú z Jednotného

verejného registra a zapisujú sa do ŠRO, kde je duplicita nemožná, pretože tieto subjekty sú v obidvoch registroch identifikované rovnakým jedinečným identifikátorom (IČO).

3.11 Jednotný verejný register je jedným z hlavných zdrojov údajov pre aktualizáciu štatistického registra organizácií. Okrem tohto zdroja sa na aktualizáciu ŠRO používajú údaje zo Sociálnej poisťovne (počet zamestnancov), Finančnej správy (údaje z daňových priznaní) a údaje zo štatistických zisťov.

3.12 Do **sektora nefinančných korporácií** (S.11) zahrnujeme všetky trhovo orientované právnické osoby (podniky), t.j. tuzemské podniky a organizačné zložky zahraničných právnických osôb, vyvíjajúce aktivitu za účelom dosiahnutia zisku vo všetkých oblastiach činnosti (poľnohospodárstvo, lesníctvo, priemysel, stavebníctvo, obchod, pohostinstvo a ubytovanie, doprava, pošta a telekomunikácie, vybrané trhové služby, veda a výskum) a neziskové právnické osoby, u ktorých sú náklady na 50% a viac kryté tržbami.

3.13 **Subsektor verejných nefinančných korporácií S.11001** zahrnuje všetky nefinančné korporácie, ktoré sú kontrolované verejnou správou. Sú to hlavne štátne podniky a podniky s prevažujúcou účasťou štátu (obchodné spoločnosti), ktoré sú trhovými výrobcami. **Subsektor súkromných nefinančných korporácií S.11002** zahrnuje nefinančné korporácie, ktoré nie sú kontrolované verejnou správou, sú to obchodné spoločnosti, asociácie podnikateľov atď. **Subsektor nefinančných korporácií pod zahraničnou kontrolou S.11003** sa skladá zo všetkých nefinančných korporácií, ktoré sú kontrolované nerezidentskými jednotkami.

3.14 V prípade inštitucionálneho sektora S.11 získavame údaje vyčerpávajúcim štatistickým zisťovaním Roč 1-01 za podniky s počtom zamestnancov 20 a viac a za podniky s počtom zamestnancov 0-19, ktoré dosahujú obrat nad 5 mil. €. Na úrovni závodných jednotiek údaje získavame prostredníctvom výkazu Zav a na úrovni podniku prostredníctvom výkazu Fin. Výberovým zisťovaním sa zabezpečujú údaje výkazom Roč 2-01 za podniky s počtom zamestnancov 0 – 19.

3.15 Osobitný zoznam závodných jednotiek je vedený v registri závodov, ktorý je účelovo vytvorený na vymedzenie podmnožiny podnikov. Jednoznačná identifikácia závodných jednotiek je zabezpečená prostredníctvom identifikačného čísla podniku a trojmiestneho poradového čísla závodnej jednotky.

3.16 V roku 2018 za S.11 bolo 8 621 aktívnych ZJ, ktoré predložili výkazy Zav z toho subsektor S.11001 zahŕňal 217 ZJ, S.11002 zahrnoval 5 545 ZJ a S.11003 zahŕňal 2 859 ZJ.

Tabuľka 3.5 Počet ZJ, ktoré predložili výkaz Roč 1-01 za rok 2018 a subsektory S.11001, S.11002, S.11003 podľa sekcií SK NACE

SK NACE	S.11	S.11001	S.11002	S.11003
A	578	45	480	53
B	39	2	20	17
C	2551	9	1516	1026
D	119	41	37	41
E	126	47	51	28
F	667	4	558	105

G	1743	2	1096	645
H	597	12	363	222
I	329	3	283	43
J	296	0	145	151
L	238	17	129	92
M	501	12	284	205
N	530	8	368	154
P	31	1	23	7
Q	158	2	115	41
R	80	10	53	17
S	38	2	24	12
Spolu	**8 621**	**217**	**5 545**	**2 859**

3.17 V členení podľa právnej formy (číselník právnych foriem je uvedený v kapitole 9) najviac ZJ, ktoré predložili výkaz Zav bolo zastúpených v právnej forme 112 Spoločnosť s ručením obmedzeným - 6 695 ZJ a 121 Akciová spoločnosť - 1 274 ZJ. Právna forma 205 Družstvo bola zastúpená 386-timi ZJ. Podrobnejšie členenie pozri v tabuľke 3.6 podľa právnej formy, sektora a jeho subsektorov.

Tabuľka 3.6 Počet ZJ, ktoré zostavili výkaz Roč 1-01 za S.11 a subsektory S.11001, S.11002, S.11003 podľa právnej formy

Legal form	S.11	S.11001	S.11002	S.11003
102	7	0	7	0
110	17	0	17	0
111	3	0	0	3
112	6695	85	4310	2300
113	49	0	13	36
119	4	0	4	0
120	17	2	14	1
121	1274	85	796	393
123	7	0	5	2
205	386	0	377	9
271	2	0	2	0
301	44	44	0	0
382	1	1	0	0
421	115	0	0	115
Spolu	**8 621**	**217**	**5 545**	**2 859**

3.18 Pre úplnosť uvádzame v tabuľke 3.7 prehľad o počte spravodajských jednotiek (ďalej SJ) za podniky a za závodné jednotky, ktoré boli spracované v sledovanom období.

Tabuľka 3.7 Prehľad o počte SJ v Roč 1-01 - podľa právnej formy*

Právna forma	Prehľad o počte SJ za podniky				Prehľad o počte SJ za závodné jednotky			
	S.11	S.11001	S.11002	S.11003	S.11	S.11001	S.11002	S.11003
102	7	0	7	0	7	0	7	0
110	17	0	17	0	17	0	17	0
111	3	0	0	3	3	0	0	3

112	6 669	84	4 304	2 281	6695	85	4310	2300
113	49	0	13	36	49	0	13	36
119	4	0	4	0	4	0	4	0
120	17	2	14	1	17	2	14	1
121	1 224	71	768	385	1274	85	796	393
123	7	0	5	2	7	0	5	2
205	382	0	373	9	386	0	377	9
271	2	0	2	0	2	0	2	0
301	12	12	0	0	44	44	0	0
382	1	1	0	0	1	1	0	0
421	115	0	0	115	115	0	0	115
Spolu	**8 509**	**170**	**5 507**	**2 832**	**8 621**	**217**	**5 545**	**2 859**

* číselník právnych foriem je uvedený v kapitole 9

3.19 Údaje za malé podniky s počtom zamestnancov 0 – 19 sa získavajú výberovým zisťovaním štatistickým výkazom Roč 2-01. Pre výberové štatistické zisťovanie bolo oslovených 13 712 SJ. Z oslovených spravodajských jednotiek bolo predložených celkom 8 945 výkazov – pozri tabuľky 3.8 a 3.9.

Tabuľka 3.8 Počet oslovených a predložených výkazov Roč 2-01 za S.11 v členení podľa sekcií SK NACE

	Prehľad o počte oslovených SJ				Prehľad o počte predložených výkazov			
SK NACE	**S.11**	**S.11001**	**S.11002**	**S.11003**	**S.11**	**S.11001**	**S.11002**	**S.11003**
A	1 535	12	1 447	76	1 009	9	951	49
B	53	0	41	12	43	0	33	10
C	2 360	4	2 088	268	1 753	3	1 567	183
D	74	2	56	16	70	2	53	15
E	100	10	78	12	75	9	57	9
F	1 210	0	1 132	78	706	0	673	33
G	2 162	3	1 845	314	1 447	2	1 223	222
H	807	0	717	90	532	0	479	53
I	286	2	264	20	170	2	158	10
J	1 440	10	1 268	162	1 002	9	886	107
L	551	1	477	73	333	1	287	45
M	1 562	3	1 384	175	943	2	851	90
N	841	3	715	123	444	2	381	61
P	147	0	138	9	86	0	80	6
Q	248	0	240	8	153	0	149	4
R	169	1	155	13	90	1	83	6
S	166	1	154	11	89	1	82	6
Spolu	**13 712**	**52**	**12 199**	**1 460**	**8 945**	**43**	**7 993**	**909**

Tabuľka 3.9 Počet oslovených a predložených výkazov Roč 2-01 za S.11 v členení podľa právnej formy*

	Prehľad o počte oslovených SJ				Prehľad o počte predložených výkazov			
Právna forma	**S.11**	**S.11001**	**S.11002**	**S.11003**	**S.11**	**S.11001**	**S.11002**	**S.11003**
102	73	0	73	0	33	0	33	0
106	22	0	22	0	15	0	15	0
108	3	0	3	0	2	0	2	0
110	125	0	125	0	82	0	82	0
111	20	0	19	1	16	0	15	1
112	12 290	47	10 991	1 252	8 006	40	7 183	783
113	40	0	12	28	29	0	7	22
117	1	0	1	0	1	0	1	0
119	5	0	5	0	4	0	4	0
120	9	1	7	1	7	0	6	1
121	292	4	248	40	207	3	173	31
125	3	0	2	1	3	0	2	1
205	152	0	152	0	113	0	113	0
271	537	0	537	0	356	0	356	0
301	0	0	0	0	0	0	0	0
421	63	0	0	63	44	0	0	44
422	74	0	0	74	26	0	0	26
701	2	0	2	0	1	0	1	0
751	0	0	0	0	0	0	0	0
Spolu	**13 712**	**52**	**12 199**	**1 460**	**8 945**	**43**	**7 993**	**909**

* číselník právnych foriem je uvedený v kapitole 9

3.20 **Sektor finančných korporácií S.12** pokrýva jednotky, ktoré sa zaoberajú finančným sprostredkovaním a/alebo pomocnými finančnými činnosťami a ktoré sú ďalej klasifikované do subsektorov S.121-S.129 v súlade s kritériami ESA 2010. Predmetom spracovania a zostavenia ročných národných účtov za sektor finančných korporácií S.12 sú údaje za podniky zaradené do SBR. Tento register je porovnávaný s registrom Národnej banky Slovenska (ďalej len NBS), ktorá vykonáva dohľad nad bankovníctvom, trhom cenných papierov, finančným sprostredkovaním a finančným poradenstvom, poisťovníctvom a dôchodkovým sporením. NBS v rámci dohľadu nad finančným trhom vykonáva aj dohľad nad burzou cenných papierov, centrálnym depozitárom cenných papierov, emitentmi cenných papierov, Garančným fondom investícií, Fondom ochrany vkladov, kolektívnym investovaním, obchodníkmi s cennými papiermi.

3.21 V prípade inštitucionálneho sektora S.12 získavame údaje na zostavenie účtov z ročných a štvrťročných vyčerpávajúcich štatistických zisťovaní a z administratívnych zdrojov údajov (pozri kap. 10).

3.22 Ročné štatistické zisťovania sú Ročný výkaz v peňažníctve a v nebankových finančných inštitúciách Pen 5-01 a Ročný výkaz v poisťovníctve Poi 5-01. Pokrývajú všetky jednotky bez ohľadu na veľkostnú kategóriu.

3.23 Taktiež sú využívané dáta zo štvrťročných štatistických zisťovaní, a to: Štvrťročný výkaz v peňažníctve Pen 3-04, Štvrťročný výkaz v nebankových finančných inštitúciách Pin 3-04 a Štvrťročný výkaz v poisťovníctve Poi 3-04.

3.24 Z dôvodu minimalizácie zaťaženosti spravodajských jednotiek sú využívané aj administratívne zdroje dát, v ktorých sú podrobnejšie údaje ako v štatistických zisťovaniach. Ide najmä o dáta preberané z NBS a Ministerstva financií SR na základe rámcových dohôd so ŠÚSR.

3.25 Subsektor ***Národná banka Slovenska S.121*** je tvorený centrálnou bankou Slovenskej republiky. Vznikla 1. januára 1993 na základe zákona NR SR č. 566/1992 Zb. o Národnej banke Slovenska ako nezávislá centrálna banka Slovenskej republiky. Od 1. januára 2009, ktorý je dňom zavedenia eura v Slovenskej republike, je NBS už súčasťou Eurosystému. Eurosystém tvorí Európska centrálna banka a 19 národných centrálnych bánk krajín, ktoré prijali euro. V spolupráci s Európskou centrálnou bankou a ostatnými centrálnymi bankami krajín eurozóny má prvotný cieľ udržiavať cenovú stabilitu v eurozóne. NBS vykonáva bankový dohľad nad jednotlivými bankami a pobočkami zahraničných bank.

3.26 Subsektor ***Korporácie prijímajúce vklady okrem centrálnej banky S.122*** zahrňuje inštitúcie definované bankovým zákonom 483/2001 Z. z. z 5. októbra 2001 s účinnosťou od 1. januára 2002, t.j. komerčné banky, sporiteľne, poštové banky, inštitúcie elektronických peňazí zapojené hlavne do finančného sprostredkovania, atď. Patria sem tiež rezidentské pobočky nerezidentských úverových inštitúcií. Agregované bankové údaje zahrňujú údaje aj za tieto pobočky. Pobočky rezidentských úverových inštitúcií v zahraničí sú vyčlenené z ekonomiky SR a sú považované za fiktívne rezidentské jednotky na teritóriu, kde sú umiestnené.

3.27 Komerčné banky podľa zákona o bankách sú právnické osoby so sídlom na území SR založené ako akciové spoločnosti, ktoré sú úverovou inštitúciou prijímajúcou vklady a poskytujúcou úvery, pričom musia mať udelené bankové povolenie. Iná právna forma banky sa zakazuje. Komerčné banky môžu okrem prijímania vkladov a poskytovania úverov vykonávať aj ďalšie bankové činnosti, ak ich majú uvedené v bankovom povolení.

3.28 Subsektor ***Fondy peňažného trhu (S.123)*** pozostáva zo všetkých finančných korporácií a kvázikorporácií okrem tých, ktoré sú zaradené do subsektorov centrálnej banky a úverových inštitúcií a ktoré sú zapojené hlavne do finančného sprostredkovania. Predmetom ich podnikania je emitovanie akcií alebo podielových listov investičných fondov ako blízkych náhrad za vklady inštitucionálnych jednotiek a investovanie na vlastný účet predovšetkým do akcií/podielových listov fondov peňažného trhu, krátkodobých dlhových cenných papierov a/alebo vkladov. Patria sem investičné fondy vrátane investičných trustov, podielových fondov a iných schém kolektívneho investovania, ktorých akcie alebo podielové listy sú blízkymi náhradami za vklady.

3.29 Subsektor ***Iné investičné fondy ako fondy peňažného trhu (S.124***) pozostáva zo všetkých schém kolektívneho investovania okrem tých, ktoré sú zaradené do subsektora fondov peňažného trhu a ktoré sú zapojené hlavne do finančného sprostredkovania. Predmetom ich podnikania je emitovanie akcií alebo podielových listov investičných fondov, ktoré nie sú blízkymi náhradami za vklady, a investovanie na vlastný účet predovšetkým do

iných finančných aktív ako krátkodobé finančné aktíva a do nefinančných aktív (zvyčajne nehnuteľností).

3.30 Subsektor ***Ostatní finanční sprostredkovatelia okrem poisťovacích korporácií a penzijných fondov (S.125)*** pozostáva zo všetkých finančných korporácií a kvázikorporácií, ktoré sú zapojené hlavne do finančného sprostredkovania na základe prijímania záväzkov od inštitucionálnych jednotiek v iných formách, ako je mena, vklady alebo akcie investičných fondov, alebo vo vzťahu k poistným, penzijným a štandardizovaným schémam záruk. Patria sem prevažne finanční sprostredkovatelia, ktorí sú zapojení hlavne do dlhodobého financovania. Subsektor S.125 zahŕňa:

- obchodníkov s cennými papiermi a derivátmi
- finančné korporácie poskytujúce úvery (patria sem finanční sprostredkovatelia, ktorí vykonávajú finančný lízing, kúpu na splátky, poskytovanie spotrebných alebo komerčných úverov a factoring)
- špecializované finančné korporácie

3.31 Subsektor ***Finančné pomocné inštitúcie (S.126)*** pozostáva zo všetkých finančných korporácií a kvázikorporácií, ktoré sú zapojené hlavne do činností úzko spojených s finančným sprostredkovaním, ktoré však samy osebe nie sú finančnými sprostredkovateľmi. Patria sem:

- poisťovací makléri, odborní posudkoví a škodoví poisťovací komisári, poisťovací a penzijní konzultanti,
- úveroví makléri, makléri s cennými papiermi, investiční poradcovia,
- BCP v Bratislave, Centrálny depozitár, Komoditná burza,
- Fond na ochranu vkladov,
- správcovské spoločnosti spravujúce fondy kolektívneho investovania, dôchodkových fondov a doplnkových dôchodkových fondov,
- obchodníci s cennými papiermi,
- ostatné spoločnosti zaoberajúce sa finančnou pomocou činnosťou.

3.32 Do subsektora S.126 zahrňujeme aj určitú (súkromnú) časť súkromných zdravotných poisťovní Union a Dôvera.

3.33 Subsektor ***Kaptívne finančné inštitúcie a požičiavatelia peňazí (S.127***) pozostáva zo všetkých finančných korporácií a kvázikorporácií, ktoré nie sú zapojené do finančného sprostredkovania ani neposkytujú žiadne finančné pomocné služby, pričom väčšina ich aktív alebo pasív nie je predmetom transakcií na otvorených trhoch. Patria sem najmä jednotky s prevládajúcou ekonomickou činnosťou "holdingová spoločnosť", ktoré majú v držbe podiely na základnom imaní skupiny dcérskych korporácií umožňujúce kontrolu nad týmito korporáciami. Ich hlavnou aktivitou je vlastníctvo skupiny bez poskytovania akýchkoľvek iných služieb podnikom, v ktorých majú podiely na vlastnom imaní, t. j. nespravujú ani neriadia iné jednotky.

3.34 Subsektor ***Poisťovacie korporácie (S.128)*** zahŕňa korporácie poskytujúce služby životného a neživotného poistenia. Niektoré z poisťovacích korporácií poskytujú aj zaisťovacie služby, ale len pre domácich poisťovateľov. Zaisťovacie služby si objednávajú slovenské poisťovacie korporácie väčšinou u zahraničných spoločností, preto väčšina transakcií súvisiacich so zaistením sú cezhraničné transakcie.

3.35 Poisťovacie korporácie majú právnu formu akciovej spoločnosti alebo právnu formu právnickej osoby mimo územia SR (Poisťovne a zaisťovne z iných členských štátov EÚ vykonávajúce činnosť v SR). Keďže spadajú pod priamy dohľad NBS, ich povinnosťou je predkladanie správy NBS zodpovedajúcej pravdivému a vernému obrazu o ich finančnej situácii tak, aby boli v súlade s platnými účtovnými štandardmi a pravidlami. Zároveň sú povinné viesť účtovníctvo v súlade s osobitným predpisom (Zákon 431/2002 Z. z. o účtovníctve v znení neskorších predpisov).

3.36 Subsektor Penzijné fondy (S.129) pozostáva z jednotiek, ktoré sú vytvárané a spravované dôchodkovými správcovskými spoločnosťami na území SR. Nemajú právnu subjektivitu, avšak nakoľko si vedú úplný súbor účtov, sú inštitucionálnymi jednotkami. Dohľad nad nimi vykonáva NBS. Penzijné fondy ako schémy sociálneho poistenia poskytujú príjem v dôchodku a tiež dávky v prípade úmrtia a zdravotného postihnutia.

3.37 V súčasnosti existujú dva samostatné penzijné systémy a to II. a III. pilier. Starobné dôchodkové sporenie predstavuje kapitalizačný, tzv. II. pilier dôchodkového systému, ktorý je príspevkovo definovaný. Doplnkové dôchodkové sporenie, tzv. III. pilier dôchodkového systému je dobrovoľný a príspevkovo definovaný penzijný systém.

3.38 Do sektora S.12 zahŕňame aj neziskové inštitúcie, ktorých činnosť sa nevzťahuje k domácnostiam, ale trhovým výrobcom. Ide predovšetkým o podnikateľské či profesijné združenia slúžiace sektoru S.12.

Tabuľka 3.10 Prehľad o počte oslovených jednotiek vo výkazoch PEN 5-01 a POI 5-01,v členení podľa SK NACE a subsektorov ESA2010

SK NACE	S.12	S.121	S.122	S.123	S.124	S.125	S.126	S.127	S.128
64	294	1	27	2	11	179	48	26	0
65	43	0	0	0	0	0	10	0	33
66	411	0	0	0	0	1	407	0	3
Spolu	748	1	27	2	11	180	465	26	36

Tabuľka 3.11 Prehľad o počte jednotiek, ktoré predložili štatistické výkazy PEN 5-01 a POI 5-01, v členení podľa SK NACE a subsektorov ESA2010

SK NACE	S.12	S.121	S.122	S.123	S.124	S.125	S.126	S.127	S.128
64	250	1	27	2	11	142	43	24	0
65	43	0	0	0	0	0	10	0	33
66	323	0	0	0	0	1	321	0	1
Spolu	616	1	27	2	11	143	374	24	34

Tabuľka 3.12 Prehľad o počte jednotiek, ktoré predložili štatistické výkazy PEN 5-01 a POI 5-01, v členení podľa právnej formy a subsektorov ESA 2010

Legal form*)	S.12	S.121	S.122	S.123	S.124	S.125	S.126	S.127	S.128
112	398	0	0	0	0	103	280	15	0
113	3	0	0	0	0	2	1	0	0
121	152	0	12	2	11	30	74	9	14
123	1	0	0	0	0	1	0	0	0
205	5	0	0	0	0	3	2	0	0
311	1	1	0	0	0	0	0	0	0
312	0	0	0	0	0	0	0	0	0
381	0	0	0	0	0	0	0	0	0
421	55	0	15	0	0	4	16	0	20
751	1	0	0	0	0	0	1	0	0
Spolu	616	1	27	2	11	143	374	24	34

*) číselník právnych foriem je uvedený v kapitole 9

3.39 Sektor verejnej správy S.13 podľa metodiky ESA 2010 zahŕňa všetky inštitucionálne jednotky, ktoré sú ostatnými netrhovými výrobcami, ktorých produkcia je určená pre individuálnu a kolektívnu spotrebu a je financovaná hlavne prostredníctvom povinných platieb realizovaných jednotkami patriacimi do iných sektorov, a/alebo všetky inštitucionálne jednotky zaoberajúce sa hlavne znovurozdeľovaním národného dôchodku a majetku.

3.40 Aj v prípade sektora verejnej správy štatistický register organizácií hrá kľúčovú úlohu pri zostavovaní národných účtov. Tak ako bolo uvedené vyššie pre každý subjekt existuje v ŠRO záznam s presnou špecifikáciou jeho parametra inštitucionálneho sektora, ako aj ďalších parametrov týkajúcich sa vlastníctva, právnej formy, obratu, počtu zamestnancov a pod.

3.41 Subjekty, ktoré na začiatku roka v čase prípravy súboru spravodajských jednotiek relevantných pre štatistické zisťovania majú kód inštitucionálneho sektora S.13 sú štandardne pokryté zákonom 523/2004 Z.z o rozpočtových pravidlách verejnej správy a zákonom 583/2004 Z.z. o rozpočtových pravidlách územnej samosprávy. Na základe ustanovení týchto zákonov je subjekt povinný vstúpiť do rozpočtového procesu a predkladať administratívne výkazy do systému Štátnej pokladnice alebo DataCentra. Tieto podrobné rozpočtové výkazy následne predstavujú administratívny zdroj informácií, ktorý sa používa pre zostavovanie národných účtov.

3.42 Do ***subsektora ústrednej štátnej správy (S.1311***) patria všetky administratívne rezorty štátu a ostatné ústredné orgány, ktorých kompetencia okolností siaha na celé ekonomické územie, s výnimkou správy fondov sociálneho zabezpečenia. Patria sem aj tie neziskové inštitúcie, ktoré sú kontrolované a hlavne financované ústrednou štátnou správou a ktorých kompetencia siaha na celé ekonomické územie. V roku 2018 v SR sem patrili rozpočtové a príspevkové organizácie riadené ústrednou štátnou správou, verejné vysoké školy, štátne účelové fondy a ďalšie jednotky riadené ústrednou štátnou správou.

3.43 Subsektor regionálnej štátnej správy (S.1312) na Slovensku nejestvuje.

3.44 ***Subsektor miestna samospráva (S.1313)*** zahŕňa tie typy orgánov verejnej správy, ktorých kompetencia siaha iba na miestnu časť ekonomického územia, okrem miestnych

orgánov fondov sociálneho zabezpečenia. Do subsektora S.1313 patria i neziskové inštitúcie, ktoré sú kontrolované a hlavne financované orgánmi miestnej štátnej správy a ktorých kompetencia je obmedzená na ekonomické územia orgánov miestnej štátnej správy. Ide o obce a nimi riadené rozpočtové a príspevkové organizácie, vyššie územné celky a nimi riadené rozpočtové a príspevkové organizácie, záujmové združenia právnických osôb, neziskové organizácie poskytujúce všeobecne prospešné služby. Tento subsubsektor obsahuje najviac jednotiek sektora S.13.

3.45 Do subsektora ***Fondy sociálneho zabezpečenia (S.1314***) patria všetky ústredné a miestne inštitucionálne jednotky, ktorých hlavná činnosť je poskytovanie sociálnych dávok, a ktoré spĺňajú nasledujúce kritériá:

- určité skupiny obyvateľstva sú zo zákona (podľa nariadenia) povinné zúčastniť sa na systéme sociálneho zabezpečenia, alebo platiť príspevky,
- štátna správa je zodpovedná za riadenie inštitúcie v zmysle stanovenia alebo odsúhlasenia príspevkov a dávok, nezávisle od svojej úlohy ako dozorného orgánu alebo zamestnávateľa.

3.46 V roku 2018 sem patrili Všeobecná zdravotná poisťovňa,a.s. a Sociálna poisťovňa. Obe inštitúcie sú verejné. Na území SR pôsobili v roku 2018 okrem verejnej Všeobecnej ZP i dve súkromné ZP: Union zdravotná poisťovňa,a.s. a Dôvera zdravotná poisťovňa,a.s.

3.47 V súlade s odporúčaním Eurostatu[1] boli súkromné zdravotné poisťovne zaradené do sektora S.12 - sektor finančných korporácií a transakcie a stavy spojené so systémom verejného zdravotného poistenia boli presmerované do sektora verejnej správy.

3.48 Čo sa týka rozčlenenia jednotiek podľa SK NACE, väčšinou sú zastúpené kategórie O - Verejná správa a obrana; povinné sociálne zabezpečenie a P-Vzdelávanie. Podrobnejšie údaje sú uvedené v tabuľke 3.13.

Tabuľka 3.13 Prehľad o počte spravodajských jednotiek podľa sekcií SK NACE

SK NACE	S.1311	S.1313	S.1314	S.13
A	8	12	-	20
B	3	2	-	5
C	45	18	-	63
D	2	5	-	7
E	-	58	-	58
F	10	26	-	36
G	21	11	-	32
H	8	16	-	24
I	10	38	-	48
J	15	17	-	32
K	14	-	-	14
L	10	34	-	44

1 Odporúčanie Eurostatu pre obdobný prípad v Českej republike : ESTAT / C-3 / MHF / LA / VK / dm D (2008) 30172. Úpravy sa realizovali v národných účtoch spätne v celom časovom rade od roku 1995

M	96	20	-	116
N	14	43	-	57
O	253	2 938	2	3 193
P	305	2 580	-	2 885
Q	213	361	-	574
R	42	329	-	371
S	7	407	-	414
T	-	-	-	-
U	-	-	-	-
Spolu	**1 076**	**6 915**	**2**	**7 993**

3.49 Jednotky patriace do sektora verejnej správy mali v roku 2018 viacero právnych foriem, pričom medzi najviac zastúpené patrili 321 rozpočtová organizácia, 801 obec a 331 príspevková organizácia. Ostatné právne formy boli zastúpené len okrajovo, bližšie údaje sú uvedené v tabuľke 3.14.

Tabuľka 3.14 Prehľad o počte spravodajských jednotiek podľa právnej formy

Právna forma*	S.1311	S.1313	S.1314	S.13
112	19	119	-	138
115	1	-	-	1
117	-	2	-	2
118	-	2	-	2
119	2	1	-	3
120	19	114	-	133
121	52	21	1	74
301	99	6	-	105
312	1	-	-	1
321	699	2781	-	3 480
331	139	553	-	692
343	-	3	-	3
381	10	-	-	10
382	27	-	1	28
383	5	-	-	5
701	-	2	-	2
751	3	373	-	376
801	-	2 926	-	2 926
803	-	8	-	8
804	-	4	-	4
Spolu	**1 076**	**6 915**	**2**	**7 993**

* číselník právnych foriem je uvedený v kapitole 9

3.50 Do **sektora domácností S.14** zahrnujeme fyzické osoby - podnikateľov, ktoré podnikajú na základe živnostenského oprávnenia (vykonávanie živnosti za podmienok ustanovených v zákone 455/1991 Zb. o živnostenskom podnikaní v znení neskorších predpisov) a osoby ktoré, podnikajú na základe iného než živnostenského oprávnenia podľa osobitných predpisov. Do tejto kategórie sa zahŕňajú remeselníci, slobodné povolania a samostatne hospodáriaci roľníci.

3.51 V sektore domácností sme evidovali za rok 2018 v štatistickom registri organizácií 352 100 aktívnych fyzických osôb – podnikateľov rozdelených podľa kategórií NACE a právnej formy nasledovne tak ako je uvedené v tabuľke 3.15.

Tabuľka 3.15 Prehľad počtu spravodajských jednotiek podľa sekcií SK NACE a právnej formy

SK NACE	Počet jednotiek	Právna forma		
		101	103	105
A	17 017	13 348	3 665	4
B	40	39	-	1
C	53 563	53 550	-	13
D	35	12	-	23
E	457	457	-	0
F	81 384	81 380	-	4
G	63 728	63 693	-	35
H	11 027	10 357	-	670
I	10 631	10 630	-	1
J	11 896	11 894	-	2
K	12 947	3 484	-	9 463
L	1 919	1 904	-	15
M	42 900	36 426	-	6 474
N	14 765	14 707	-	58
O	0	0	-	0
P	4 959	4 958	-	1
Q	4 253	1 157	-	3 096
R	3 008	2 413	-	595
S	17 571	17 571	-	0
Spolu	**352 100**	**327 980**	**3 665**	**20 455**

*) číselník právnych foriem je uvedený v kapitole 9

3.52 Najväčší počet spravodajských jednotiek v sektore domácností je zaradených pod právnu formu 101 (remeselníci), približne 93,2 %. V rámci právnej formy 101 (tabuľka 37) sú zahrnuté i jednotky s kombinovanou činnosťou právna forma 107 a 109 (číselník právnej formy je uvedený v kapitole 10).

Tabuľka 3.16 Prehľad počtu spravodajských jednotiek s kombinovanou činnosťou v právnej forme 101

SK NACE	Právna forma 101	
	Z toho:	
	107	109
A	2 137	41
B	0	1
C	441	220
D	-	2
E	8	3
F	397	295
G	885	1 619
H	75	372

I	159	85
J	27	70
K	7	2 851
L	29	52
M	170	2 385
N	74	559
O	-	-
P	19	68
Q	3	324
R	16	55
S	47	130
Spolu	**4 494**	**9 132**

3.53 **Sektor neziskových inštitúcií slúžiacich domácnostiam S.15** zahŕňa inštitucionálne jednotky, ktoré sú neziskovej povahy a sú samostatnými právnickými osobami poskytujúcimi netrhové služby domácnostiam. Tieto jednotky patria medzi súkromných netrhových výrobcov. K 31. decembru 2018 bolo v štatistickom registri organizácií evidovaných 56 202 neziskových inštitúcií. (uvedené v tabuľke 3.17).

Tabuľka 3.17 Neziskové inštitúcie v RO v roku 2018 podľa právnej formy a sekcií SK NACE

Právna forma*	L		P	Q	R	S	Spolu
117	-	1	-	363	-	20	384
118	-		26	256	6	112	400
119	-	1	698	37	22	39	797
120	6	41	276	511	17	445	1 296
271	10 630		-	-	-	9	10 639
382	-	1	-	-	-	6	7
701	3	7	42	21	11 083	27 556	38 712
711	-		-	-	-	50	50
721	-		-	6	-	3 012	3 018
751	-	2	1	1	2	796	802
911	-		-	-	6	-	6
921	-		-	-	0	91	91
Spolu	**10 639**	**53**	**1 043**	**1 195**	**11 136**	**32 136**	**56 202**

* číselník právnych foriem je uvedený v kapitole 9

3.54 V SRO nie sú používané žiadne prahy pre malé podniky.

Aktualizácia ŠRO

3.55 Štatistický register organizácií sa aktualizuje centrálne na dennej báze na základe údajov získavaných automatizovane elektronicky z Jednotného verejného registra. Štvrťročne sa v ňom aktualizujú údaje o počte zamestnancov, zdrojom sú údaje zo Sociálnej poisťovne a zo štatistických zisťovaní. Jeden krát ročne sa štatistický register aktualizuje na základe údajov z Finančného riaditeľstva SR.

3.56 Cieľom centrálnej aktualizácie je pripraviť čo najkvalitnejší východiskový stav registra a následne realizovať - podľa vopred zadaných kritérií - výbery jednotiek do štatistických zisťovaní, ktoré sa budú realizovať v nasledujúcom roku. Všetky ekonomicky aktívne právne jednotky evidované v ŠRO k 1. januáru kalendárneho roka, tvoria oporu výberu pre tvorbu súborov spravodajských jednotiek.

3.57 Súbory spravodajských jednotiek sú skupiny štatistických jednotiek, za ktoré sa vykonávajú štatistické zisťovania. Zo ŠRO sa podľa základných a ďalších výberových kritérií vyberú štatistické jednotky, ktoré sa stávajú spravodajskými jednotkami pre jednotlivé druhy štatistických zisťovaní. K základným výberovým kritériám patria položky: stav aktivity štatistickej jednotky (activity status), typ štatistickej jednotky, druh hlavnej ekonomickej činnosti, veľkostná kategória podľa počtu zamestnancov, veľkostná kategória podľa výšky obratu alebo tržieb a inštitucionálne subsektory ESA 2010. Okrem týchto položiek je možné použiť podľa potreby aj iné položky zo ŠRO ako napr. druh vlastníctva, sídlo kraja a pod. Ak sa vytvorí počas daného referenčného roka zlúčením alebo rozdelením existujúcej štatistickej jednotky nový subjekt, takéto prípady sa priebežne zohľadňujú do štatistického registra organizácií a tiež do súborov spravodajských jednotiek. Rovnaký spôsob sa uplatňuje aj v prípade vzniku novej jednotky významnej z hľadiska počtu zamestnancov alebo veľkosti výroby.

3.58 Odhady za výrobcov, ktorí nemajú povinnosť registrácie sú zahrnuté do národných účtov cez úpravy na zabezpečenie úplnosti, bližšie informácie sú uvedené v kapitole 7.

3.59 Odhady za výrobcov, ktorí sa úmyselne neregistrujú a nelegálnych výrobcov sú zahrnuté národných účtov cez úpravy úplnosti N1 a N2, bližšie sú uvedené v kapitole 7.

Nekorporatívne podniky (kvázikorporácie*)*

3.60 Nekorporatívne podniky (kvázikorporácie) sú jednotky, ktoré sa správajú ako korporácie, ale nimi v skutočnosti nie sú a sú tiež registrované v Jednotnom verejnom registri. Povinne vedú podvojné účtovníctvo a nemajú limitované partnerstvo. V národných účtoch sú klasifikované v sektore S.11 a oslovujú sa štatistickým zisťovaním Roč 1-01 a Roč 2-01 na základe ŠRO, v ktorom sú všetky spravodajské jednotky rozdelené podľa inštitucionálneho sektora, odvetvia v ktorom pôsobia, počtu zamestnancov a ďalších parametrov.

3.61 Niektoré fyzické osoby – podnikatelia sú klasifikovaní v JVR ako nekorporatíne podniky. Všetky nekorporatívne podniky sú zaznamenané v národných účtovch v **sektore S.11.**

Neziskové inštitúcie a netrhoví výrobcovia

3.62 Ako je uvedené v odseku 3.5 (na začiatku), všetky spravodajské jednotky sú registrované v SRO. To znamená, že SRO zahŕňa spravodajské jednotky, akými sú neziskové inštitúcie slúžiace domácnostiam aj podnikateľom, ako aj netrhové subjekty.

3.63 Sektor NISD zahŕňa inštitucionálne jednotky, ktoré sú neziskového charakteru a sú nezávislými právnickými osobami poskytujúcimi netrhové služby domácnostiam. Tieto jednotky patria medzi súkromných netrhových výrobcov.

3.64 Základným kritériom klasifikácie jednotiek do sektora NISD je poskytovanie služieb pre domácnosť na neziskovom základe. Príslušné jednotky sú právnické osoby a súkromní netrhoví výrobcovia, t. z. neboli zriadení na účely zisku / podnikania a nekontroluje ich vláda. Ich činnosť je financovaná najmä z členských a dobrovoľných príspevkov domácností, ako aj z darov a príspevkov nefinančných a finančných spoločností, vlády alebo zo zahraničia.

3.65 Ostatné neziskové inštitúcie taktiež podiehajú každoročnému skúmaniu, či povaha ich činnosti je zameraná na podniky (S.11, S.12), alebo verejný záujem (S.13). V prípade verejných neziskových inštitúcií sa zároveň posudzuje kvalitatívne kritérium trhovosti. Na rozlíšenie medzi trhovou a netrhovou činnosťou sa pri výpočte pomeru tržieb a výrobných nákladov používa kritérium 50%. Ak tento pomer za posledné (3 - 4) roky prekročí 50%, zahrnutie takéhoto subjektu v S.15 sa prehodnocuje. Okrem toho sa skúma povaha predmetnej neziskovej inštitúcie, v prípade, že sa inštitúcia venuje podnikom, je takýto subjekt zaradený do sektorov S.11 a S.12, v prípade verejnej neziskovej inštitúcie subjekt je zaradený do sektora S.13.

3.66 Verifikácia klasifikácie jednotiek do inštitucionálnych sektorov z hľadiska kvalitatívnych a kvantitatívnych kritérií ESA 2010 sa vykonáva každý rok.

3.67 Kritérium 50% sa aplikuje aj na všetky subjekty klasifikované v sektore verejných nefinančných korporácií S.11001 a sektore verejnej správy S.13.

SPE

3.68 V metodike ESA 2010 existuje koncept tzv. “special purpose vehicle” (SPV) alebo “special purpose entity” (SPE). Hore uvedené informácie týkajúce sa fungovania a aktualizácie RO a ostatných administratívnych registrov spravovaných inými inštitúciami sú všeobecne platné a neobsahujú špeciálnu kategóriu SPE.

3.69 Jednotky, ktoré spĺňajú charakteristiky SPE definované v ESA a ďalších metodických usmerneniach a rozhodnutiach Eurostatu identifikujeme ad hoc na základe doplňujúcich informácií o fungovaní jednotky. Jednotku ŠÚ SR zachytí pri jej vzniku, pričom v prípade neštadardného subjektu konzultuje správca registra jej sektorovú klasifikáciu s odborom sektorových účtov. Doposiaľ boli identifikované nasledujúce subjekty: Slovenská konsolidačná agentúra a.s., Slovenská inkasná s.r.o., Veriteľ a.s. a Slovenská reštrukturalizačná s.r.o.; Slovak Investment Holding.

3.70 Charakter činnosti jednotiek považovaných za SPE sa odlišuje od štandardných subjektov existenciou špeciálnej legislatívy, alebo špeciálnym zameraním činnosti, ktorá nezapadá do konceptu podnikania.

3.71 Produkcia týchto subjektov sa počíta štandardne ako súčet ich nákladov, tak ako v prípade ostatných subjektov klasifikovaných v sektore verejnej správy. Tieto subjekty predkladajú rovnaké výkazy ako zvyšok subjektov klasifikovaných v S.13.

Organizačné zložky (Branches)

3.72 Štatistický úrad SR vykonáva štatistické zisťovania za účelom plnenia úloh a povinností, ktoré mu pre oblasť štátnej štatistiky vyplývajú zo zákona č. 540/2001 Z. z. o štátnej štatistike v znení neskorších predpisov. V §2 ods. b zákona č. 540/2001 Z. z. je stanovené, že spravodajskou jednotkou je každý, od koho sa požaduje poskytnutie údajov pre štátne štatistické zisťovania podľa tohto zákona t.j. oslovené štatistickým zisťovaním sú aj Organizačné zložky zahraničných právnických jednotiek. Tieto subjekty sú v registri identifikovateľné podľa právnej formy 421 – organizačná zložka zahraničnej právnickej osoby, právnická osoba so sídlom mimo územia SR. Tieto subjekty vstupujú do výpočtu národných účtov. Naopak rezidentské organizačné zložky v zahraničí do výpočtu národných účtov SR nevstupujú. V súčasnosti v rámci národných účtov neprebiehajú žiadne výmeny dát s inými krajinami avšak Odbor registrov realizuje výmenu údajov s ostatnými členskými krajinami EU pre účely tvorby Európskeho Registra Skupín Podnikov.

MNEs

3.73 Na identifikáciu jednotiek patriacich nadnárodným spoločnostiam používame údaje o vlastníctve rezidenčných jednotiek, ktoré každoročne získavame zo súkromného zdroja – spoločnosti Dun & Bradstreet, zo štatistického zisťovania (OFATS) a z výročných správ rezidentských právnych jednotiek. Po analýze týchto údajov a vykonaní logických kontrol identifikujeme rezidentné a nerezidentské právne jednotky v EGR IS, aby sme dostali číslo LEID. Po odoslaní vzťahov do EGR a vytvorení predbežného rámca opravíme nezrovnalosti a vzájomne odsúhlasíme údaje s ostatnými partnerskými krajinami v rámci ročného výmenného cyklu EGR. Výsledky týchto cyklov sú zahrnuté v EGR. Čo sa týka profilovania, vykonávame ho podľa metodiky Eurostatu o profilovaní a prevádzkových pravidiel pre implementáciu CR č. 696/93 o štatistických jednotkách v národných štatistických úradoch. Predmetom manuálneho profilovania sú veľké nadnárodné spoločnosti registrované v EGR, ktorých GGH je rezidentom na Slovensku. Výsledky profilovania upresňujeme v komunikácii s našimi kolegami z podnikových štatistík a relevantných NŠÚ. Dohodnuté údaje sa zaznamenávajú v nástroji Eurostat IPT a výsledky profilovania sú tiež zahrnuté do EGR.

Miestne činnostné jednotky/závody

3.74 V registri miestnych jednotiek sú zaznamenané miestne jednotky, v ktorých vykonáva podnik ekonomickú činnosť a kde súčasne pracuje jedna alebo viac osôb aspoň na čiastočný úväzok. Za miestnu jednotku sa považuje aj každá právna jednotka typu podnik, ktorou je registrované sídlo podniku, aj v prípade, že v nej nepracuje žiadny zamestnanec. Register miestnych jednotiek je vytvorený ako satelitný register s priamou väzbou na Štatistický register organizácií. Jeho správa sa zabezpečuje na centrálnej úrovni a krajskej úrovni. Každá miestna jednotka má v registri pridelený vlastný identifikátor, nezávislý od identifikačného čísla nadriadeného podniku. V jednotlivých záznamoch registra sú evidované tieto základné údaje:

- identifikačné číslo – identifikátor (rozdielny od ID podniku)
- názov
- adresa
- dátum zaradenia do registra, dátum vyradenia z registra
- kódy činností s označením hlavnej činnosti
- väzba na podnik

- veľkostná kategória

3.75 Register závodov je osobitný zoznam závodných (činnostných) jednotiek, vytvorený k účelovo vymedzenej podmnožine podnikov. Jeden podnik môže mať niekoľko záznamov v registri závodov. Jednoznačná identifikácia závodných jednotiek je zabezpečená prostredníctvom identifikačného čísla podniku a trojmiestneho poradového čísla závodnej jednotky. Miestnu činnostnú jednotku predstavuje závodná jednotka (ZJ). Táto závodná jednotka nie je samostatnou právnou jednotkou. Závodná jednotka vykonáva prevažne homogénnu činnosť na jednom mieste a vedie si vlastný informačný systém. Je potrebné, aby existovali o nej aspoň údaje týkajúce sa produkcie, medzispotreby, odmien, zásob, fixného kapitálu, počtu zamestnancov.

3.76 V činnostných jednotkách vykonáva podnik ekonomickú činnosť. Činnostnú jednotku predstavuje závodná jednotka (ZJ). Táto jednotka vykonáva prevažne homogénnu činnosť[2] na jednom mieste a vedie si vlastný informačný systém, aby vedela popísať a analyzovať svoje výrobno-spotrebné vzťahy. Závodné jednotky sú vymedzené len pre sektor nefinančných korporácií a jeho subsektory.

3.77 Štatistické informácie o ZJ sa získavajú ročným štrukturálnym zisťovaním v ročnom štatistickom výkaze produkčných odvetví Roč 1-01. Formuláre obsahujú samostatné časti pre zisťovanie ukazovateľov za finančnú časť Fin a závodnú časť Zav. Závodná časť obsahuje informácie aj podľa klasifikácie produkcie. Zisťovanie v základnej štruktúre je zabezpečené od roku 1992 a postupne sa spresňuje a aktualizuje v závislosti od implementácie novej metodiky. Výkazy sú základom pre zostavenie nefinančných účtov v odvetvovom členení a zostavenie tabuliek dodávok a použitia. Spolu s údajmi a informáciami z podnikovej úrovne časti výkazu Fin sú základom pre zostavovanie bežných účtov za sektor nefinančných korporácií.

Hlavné zdroje dát

3.78 Základným štatistickým zisťovaním pre S.11 na zostavenie účtov je Ročný výkaz produkčných odvetví Roč 1-01. Použitím tohto dotazníka sa získajú nasledujúce ukazovatele: ukazovatele charakterizujúce podniky a ich zriaďovacie jednotky v oblasti tvorby a distribúcie zdrojov, finančného hospodárenia, zamestnanosti a špecifikácie odvetvovej činnosti. Dotazník predkladajú súkromné a verejné podniky s počtom zamestnancov 20 a viac a podniky s ročným obratom 5 miliónov EUR a viac, ktoré sú registrované v ŠRO.

3.79 V štatistickom výkaze Roč 1-01 za závodné jednotky sa pre výpočet produkcie typu hrubého obratu vymedzili ukazovatele v module 177. Hrubý obrat.

177 Modul	**HRUBÝ OBRAT** (v €)	I. r.	V sledovanom roku
		a	1
Tržby za vlastné výrobky a z predaja služieb vrátane verejného stravovania (ú. 601 a 602)		1	
Predaj a odovzdanie výrobkov a služieb iným závodným jednotkám v rámci podniku vrátane vnútorného obratu		2	
Tržby za tovar (ú. 604)	veľkoobchod	3	
	maloobchod	4	

[2] Z pohľadu definícií klasifikácie SK NACE

Náklady na predaný tovar (ú. 504)	veľkoobchod	5	
	maloobchod	6	
Aktivácia (účtovná skupina 62)		7	
Zmena stavu zásob nedokončenej výroby, polotovarov, výrobkov a zvierat (účtovná skupina 61)		8	
Hrubý obrat závodnej jednotky (r. 1 až 4 - 5 - 6 + 7 ± 8)		9	

Hrubý obrat predstavuje produkciu vlastných výrobkov, tovaru a služieb (komerčných a nekomerčných) vyprodukovanú tuzemskými produkčnými jednotkami v danom období, pričom je zahrnutá aj produkcia, ktorá nevstupuje na trh.
R.1 - Uvedú sa tržby za vlastné výrobky a z predaja služieb a výnosy zo zákazky (účet 601, 602 a 606, vrátane verejného stravovania). Vo verejnom stravovaní (vykonávanom ako hlavná i vedľajšia činnosť) sa neodpočítava hodnota spotrebovaných potravín, nápojov a tabaku.
R.2 - Uvedú sa tržby z predaja (odovzdania) od sesterských závodných jednotiek v rámci vlastného podniku v predajných, resp. odovzdávacích cenách. Ďalej sem patrí všetka produkcia vybraných výrobkov (osivá a sadivá, hnojivá, násadové vajcia, krmivá a stelivá, ryby, vosk, uhlie spotrebované na vlastnú výrobu brikiet, lignit spotrebovaný na výrobu lignitových brikiet, koks a koksový prach, prírodný plyn, produkty rafinérií a ostatné výrobky petrochémie (vrátane plynu), elektrina spotrebovaná v elektrárňach a v ich pomocných prevádzkarňach, elektrická energia spotrebovaná na výrobu elektrickej energie, straty elektriny pri prenose, surové železo), ktoré sa štatisticky alebo účtovne evidujú a sú vo vnútri závodnej jednotky, ktorá ich sama vyrobila, spotrebované (okrem hodnoty aktivácia materiálu, ktorá je uvedená v r. 7).
R.3-4 - Uvedú sa tržby závodnej jednotky z predaja tovaru a výnosy z nehnuteľnosti na predaj (účet 604 a 607), rozčlenené na veľkoobchodnú a maloobchodnú činnosť. Uvedú sa tu i tržby z predaja (odovzdania) obchodného tovaru predávaného v rámci podniku ostatným sesterským závodným jednotkám, vedené na účte tržieb z predaja tovaru vo vnútroorganizačnom účtovníctve. Za obchodnú činnosť sa v tomto zisťovaní nepovažuje verejné a závodné stravovanie (uvedie sa v r. 1).
R.5-6 - Uvedú sa náklady, ktoré tvoria obstarávaciu cenu predaného tovaru a predanej nehnuteľnosti (účet 504 a 507) v členení na veľkoobchodnú a maloobchodnú činnosť. Údaje v týchto riadkoch sa špecifikujú v moduloch 185 (v stĺ. 5) a 186 (v stĺ. 5) podľa druhov tovaru podľa Prílohy č. 1. Ak závodná jednotka obchoduje s tovarom vyrobeným v inej závodnej jednotke toho istého podniku, potom sa tu uvedie i hodnota obchodného tovaru nakúpeného od týchto sesterských závodných jednotiek vedená na účtoch vo vnútroorganizačnom účtovníctve.
Odbytová a zásobovacia činnosť
Ak niektorá závodná jednotka vykonáva odbytovú a zásobovaciu činnosť pre ostatné jednotky v rámci podniku bez vzájomnej fakturácie (odovzdania) výrobkov, materiálu, či surovín, tak sa táto činnosť považuje za vnútroorganizačnú službu sprostredkovania obchodu.
Ak niektorá závodná jednotka zabezpečuje odbytovú alebo zásobovaciu činnosť pre (za) ostatné jednotky v rámci podniku a vzájomné dodávky sa dôsledne realizujú prostredníctvom prevzatia plnej zodpovednosti, potom odbytová a zásobovacia závodná jednotka vykáže hodnotu vnútroorganizačného nakúpeného "tovaru" v r. 5 modulu 177. Predaj (odovzdanie) ostatným závodným jednotkám vykáže v r. 3 modulu 177 spolu s predajom externým odberateľom. Závodná jednotka - výrobca vykáže vnútroorganizačný medzizávodný predaj svojich výrobkov odbytovej závodnej jednotke v r. 2 modulu 177 a špecifikuje ho v stĺ. 4 modulu 182. Zásoby výrobkov alebo materiálu sa uvedú v príslušnom riadku zásob tej závodnej jednotky, ktorá ich vedie v účtovníctve.
R.7 - Uvedie sa aktivácia materiálu a tovaru, vnútroorganizačných služieb (napr. vnútroorganizačná preprava), dlhodobého nehmotného a hmotného majetku (účtová skupina 62 - Aktivácia).
R.8 - Uvedie sa zmena vnútroorganizačných zásob (nedokončenej výroby, polotovarov, výrobkov a zvierat - účtová skupina 61). Ukazovateľ môže nadobudnúť zápornú hodnotu. Pri výpočte hrubého obratu sa započíta matematickým postupom (+/-).

3.80 V štatistickom výkaze Roč 1-01 za závodné jednotky sa pre výpočet medzispotreby vymedzili ukazovatele v module 178. Medzispotreba a dopĺňajúce ukazovatele.

178 Modul	**MEDZISPOTREBA A DOPĽŇAJÚCE UKAZOVATELE** (v €)	I. r.	V sledovanom roku
		a	1
	Spotreba nakúpeného materiálu a energie (ú. 501 až 503)	1	
	Služby nakúpené (z účtovnej skupiny 51)	2	
	Spotreba materiálu, energie a služieb nakúpených, resp. prevzatých od iných závodných jednotiek v rámci podniku vrátane vnútorného obratu	3	
	Manká a škody na zásobách (z ú. 549 a 582, PO z ú. 548)	4	
	Ostatné náklady zahŕňané do medzispotreby	5	
	Medzispotreba spolu (r. 1 až 5)	6	

R.1 - Uvedie sa spotreba materiálu nakúpeného od externých dodávateľov účet 501, 502 a 503. Zahŕňa najmä spotrebu surovín a materiálu vrátane spotreby potravín, nápojov a tabaku vo verejnom stravovaní a spotrebu energie a palív určených ako na energetické a pohonné účely, tak aj na technologické (východisková surovina pre výrobu), a to len za časť, ktorá bola nakúpená od externých dodávateľov.
R.2 - Uvedú sa služby nakúpené počas príslušného obdobia účtované na účt. sk. 51 (opravy a udržiavanie, cestovné, náklady na reprezentáciu a ostatné služby).
R.3 - Uvedie sa spotreba výrobkov a služieb nakúpených, resp. prevzatých od iných závodných jednotiek v rámci podniku vrátane

vnútroorganizačného obratu v ocenení používanom v účtovníctve.
R.**4** - Uvedú sa manká a škody na zásobách týkajúce sa materiálu (ak prekračujú stanovené normy) pred odpočítaním prijatých náhrad (z účtu 549 a PO z účtov 549 a 572).
R.5 - Uvedú sa ostatné prevádzkové náklady platené organizáciám a obyvateľstvu z účtovej triedy 5. Ide o položky, ktoré neboli účtované na účtoch 501, 502, 503 a účt. sk. 51 a majú vecný charakter materiálových nákladov alebo nákladov na služby, napr. paušál na kŕmenie služobných psov, paušály vyplatené zamestnancom na úhradu nákladov za pranie, žehlenie, čistenie a opravy pracovných odevov, obstaranie pracovných odevov a ochranných pomôcok, kancelárske potreby, náklady na konzumáciu pri kontrolnej činnosti, zariaďovacie a vybavovacie príplatky zamestnancom vyslaným do zahraničia, náklady spojené s presídlením obyvateľov pri výstavbe a pod.
R.6 - Uvedie sa medzispotreba závodnej jednotky spolu, ktorá predstavuje hodnotu všetkých surovín, materiálu, energie a služieb spotrebovaných počas sledovaného roka danou závodnou jednotkou vo výrobnom procese ako vstupy. Vypočíta sa ako suma položiek vykázaných v r. 1 až 5.

3.81 Ročný výkaz produkčných odvetví v malých podnikoch Roč 2-01 získava informácie o ukazovateľoch charakterizujúcich činnosť drobného podnikania v oblasti tvorby a rozdeľovania zdrojov, finančného hospodárenia, zamestnanosti a špecifikácie odvetvovej činnosti. Výkaz predkladajú podniky s počtom zamestnancov od 0 do 19, ktoré sú vedené v ŠRO.

3.82 V štatistickom výkaze Roč 2-01 sa pre výpočet produkcie typu hrubého obratu vymedzili ukazovatele v module 177a. Hrubý obrat.

177a Modul	**HRUBÝ OBRAT** (v €)	I. r.	V sledovanom roku
		a	1
Tržby za vlastné výrobky a z predaja služieb		1	
Tržby za tovar	Veľkoobchod	2	
	Maloobchod	3	
Náklady na predaný tovar	Veľkoobchod	4	
	maloobchod	5	
Aktivácia		6	
Zmena stavu vnútroorganizačných zásob		7	

R.1 - Uvedú sa tržby za vlastné výrobky a z predaja služieb a výnosy zo zákazky účty 601, 602 a 606 (vrátane verejného stravovania). Vo verejnom stravovaní (vykonávanom ako hlavná i vedľajšia činnosť) sa neodpočítava hodnota spotrebovaných potravín, nápojov a tabaku.
R.2-3 - Uvedú sa tržby spravodajskej jednotky z predaja tovaru a výnosy z nehnuteľnosti na predaj účtované na účtoch 604 a 607 rozčlenené na veľkoobchodnú a maloobchodnú činnosť. Za obchodnú činnosť sa v tomto zisťovaní nepovažuje verejné a závodné stravovanie (uvedie sa v r. 1).
R.4-5 - Uvedú sa náklady, ktoré tvoria obstarávaciu cenu predaného tovaru a predanej nehnuteľnosti (účet 504 a 507) v členení na veľkoobchodnú a maloobchodnú činnosť.
R.6 - Uvedie sa aktivácia materiálu a tovaru, vnútroorganizačných služieb (napr. vnútropodniková preprava), dlhodobého nehmotného a dlhodobého hmotného majetku (účtová skupina 62 - Aktivácia).
R.7 - Uvedie sa zmena vnútroorganizačných zásob (nedokončenej výroby, polotovarov, výrobkov a zvierat) účtová skupina 61. Ukazovateľ môže nadobudnúť zápornú hodnotu.

3.83 V štatistickom výkaze Roč 2-01 sa pre výpočet medzispotreby vymedzili ukazovatele v module 178a Medzispotreba a dopĺňajúce ukazovatele.

178a modul	**MEDZISPOTREBA A DOPĹŇAJÚCE UKAZOVATELE** (v €)	I. r.	V sledovanom roku
		a	1
Spotreba materiálu a energie		1	
Spotreba služieb		2	
Ostatné náklady zahŕňané do medzispotreby		3	
Manká a škody na zásobách		4	

R.1 - Uvedie sa spotreba materiálu nakúpeného od externých dodávateľov účet 501, 502 a 503. Zahŕňa najmä spotrebu surovín a materiálu vrátane spotreby potravín, nápojov a tabaku vo verejnom stravovaní a spotrebu energie a palív určených ako na

energetické a pohonné účely, tak aj na technologické (východisková surovina pre výrobu), a to len za časť, ktorá bola nakúpená od externých dodávateľov.
R.2 - Uvedú sa služby nakúpené počas príslušného obdobia z účtovej skupiny 51 (opravy a udržiavanie, cestovné, náklady na reprezentáciu a ostatné služby).
R.3 - Uvedú sa ostatné prevádzkové náklady platené organizáciám a obyvateľstvu z účt. triedy 5 ide o položky, ktoré neboli účtované na účtoch 501, 502, 503 a úč. sk. 51 a majú vecný charakter materiálových nákladov alebo nákladov na služby, napr. paušál na kŕmenie služobných psov, paušály vyplatené zamestnancom na úhradu nákladov za pranie, žehlenie, čistenie a opravy pracovných odevov, obstaranie pracovných odevov a ochranných pomôcok, kancelárske potreby, náklady na konzumáciu pri kontrolnej činnosti, zariaďovacie a vybavovacie príplatky zamestnancom vyslaným do zahraničia, náklady spojené s presídlením obyvateľov pri výstavbe a pod.
R.4 - Uvedú sa manká a škody na zásobách týkajúce sa materiálu (ak prekračujú stanovené normy) pred odpočítaním prijatých náhrad (z účtu 549 a PO z účtov 549 a 572).

3.84 Ako nezávislý zdroj sa používajú údaje z účtovných výkazov Zisky a straty Úč POD 2-01, ktoré porovnávame so štatistickými výkazmi Roč 1-01 a Roč 2-01. Ako ďalší nezávislý zdroj sa pre porovnanie údajov používajú údaje zo štatistického zisťovania pre zostavenie štvrťročných účtov a to Štvrťročný výkaz produkčných odvetví Prod 3-04 (20 a viac zamestnancov) a Štvrťročný podnikový výkaz malej organizácie Prod 13-04 (do 19 zamestnancov). Štruktúra zisťovania podľa veľkosti je identická s popisom uvedeným pri výkazoch Roč 1-01 a Roč 2-01. Porovnávajú sa údaje podľa sekcií a divízií SK NACE.

3.85 Štatistické zisťovania pre získanie údajov o podnikoch prebiehajú pravidelne každý rok a zároveň prebiehajú aj kvartálne a mesačné štatistické zisťovania. Keďže za veľké podniky pri sektore S.11 sa získavajú údaje vyčerpávajúco, sú pokryté všetky odvetvia. V prípade malých jednotiek za sektor S.11 výber tvorí reprezentatívna vzorka všetkých odvetví. Pre zabezpečenie porovnateľnosti a vytvárania možných analýz sa získavajú aj administratívne údaje, ktoré sú Štatistickému úradu SR poskytované pravidelne na základe zmlúv o vzájomnej spolupráci. V minulosti boli vykonávané ad hoc zisťovania (napr. Zisťovanie o majetku v r. 1999), avšak v súčasnosti sa výkazníctvo skôr optimalizuje ako rozširuje z dôvodu finančných limitov.

3.86 Okrem toho sa tieto zdroje údajov dopĺňajú o údaje za neziskové inštitúcie slúžiace nefinančným korporáciám. Ide o kombinované údaje zo štatistických (NSNO) a administratívnych zdrojov (Úč NO) a tiež o administratívne údaje z výkazu ziskov a strát Úč Nuj.

S12

3.87 Základnými štatistickými zisťovaniami pre S.12 na zostavenie účtov sú Ročný výkaz v peňažníctve a v nebankových finančných inštitúciách Pen 5-01 a Ročný výkaz v poisťovníctve Poi 5-01. Okrem toho sa v sektore S.12 využívajú administratívne zdroje dát, ktoré sú Štatistickému úradu SR poskytované pravidelne na základe zmlúv o vzájomnej spolupráci. Ad hoc zisťovania nie sú vykonávané.

3.88 Za centrálnu banku Slovenska - NBS (S.121) získavame údaje ako „Všeobecné prevádzkové náklady“, ktorých hodnota je zároveň jej produkciou a „Nakupované výkony“ v rámci administratívnych zdrojov, ktorých hodnota je súčasťou jej medzispotreby. Ďalším administratívnym zdrojom dát v rámci subsektora S.121 je „Výkaz ziskov a strát Národnej banky Slovenska“ , odkiaľ berieme údaje „Výnosy z poplatkov a provízií“ , ktorých hodnota je zároveň trhovou produkciou centrálnej banky a takisto „Náklady na poplatky a provízie“, ktorých hodnota vstupuje do výpočtu jej medzispotreby.

3.89 Administratívne zdroje dát využívame aj v rámci subsektora S.122 (korporácie prijímajúce vklady okrem centrálnej banky), konkrétne výkaz „Bil 02-12 – Výkaz ziskov a strát“, odkiaľ berieme údaje „Výnosy z poplatkov a provízií“ , ktorých hodnota je súčasťou produkcie subsektora S.122. Ďalšie údaje, ktoré z daného zdroja čerpáme, sú „Náklady na poplatky a provízie“ ako i „Ostatné administratívne náklady“. Hodnoty oboch ukazovateľov vstupujú do výpočtu medzispotreby tohto subsektora.

3.90 Na zostavenie účtov v subsektoroch S.123 –S.127 ako hlavný zdroj slúži štatistické zisťovanie Pen 5-01 a Poi 5-01, najmä moduly 558b Finančné ukazovatele a 587 Doplňujúce finančné ukazovatele.

3.91 Prvotným zdrojom na zostavenie účtov za subsektor S.128 a S.129 je ročné štatistické zisťovanie Poi 5-01, najmä moduly 558b Finančné ukazovatele, 587 Doplňujúce finančné ukazovatele a 11 Predpísané poistné a náklady na poistné plnenie. Časť údajov je zamieňaná za presnejšie definitívne údaje z administratívnych zdrojov, konkrétne z účtovných výkazov po audite. Sú to VÚ-P 1-04 (Výkaz vybraných údajov z individuálnej účtovnej závierky poisťovní), Dds (VZS) 39-02 (Výkaz výnosov a nákladov doplnkovej dôchodkovej spoločnosti) a Dfo (VVN) 43-02 (Výkaz výnosov a nákladov doplnkového dôchodkového fondu), Dss (VZS) 16-02 (Výkaz výnosov a nákladov dôchodkovej správcovskej spoločnosti) a Dof (VVN) 32-02 (Výkaz výnosov a nákladov dôchodkového fondu).

3.92 Zdrojom na zostavenie účtov za súkromné zdravotné poisťovne sú administratívne zdroje - administratívny zdroj Ministerstva financií Fin 1-12 (Finančný výkaz o príjmoch, výdavkoch a finančných operáciách) a administratívne zdroje zdravotných poisťovní (Údaje zdravotnej poisťovne).

3.93 Okrem toho sa tieto zdroje údajov dopĺňajú o chýbajúce údaje za neziskové inštitúcie slúžiace finančným korporáciám. Ide o kombinované údaje zo štatistických (NSNO) a administratívnych zdrojov dát (Úč NO).

S13

3.94 Hlavným zdrojom údajov pre výpočet produkcie a medzispotreby v sektore verejnej správy sú administratívne zdroje údajov, získané z výkazu o príjmoch a výdavkoch FIN1-04 predkladaného na štvrťročnej báze podľa usmernenia MF SR. Tento typ výkazu obsahuje hotovostné údaje o príjmoch a výdavkoch, v členení podľa ekonomickej klasifikácie rozpočtovej klasifikácie (ďalej len EKRK, bližšie uvedené v kap.9). V súlade s platnou metodikou ESA 2010 bol zostavený prevodový mostík, ktorý sa každoročne aktualizuje. Časť týkajúca sa produkcie a medzispotreby je uvedená v tabuľke 3.18.

Tabuľka 3.18 Členenie kódov ekonomickej klasifikácie rozpočtovej klasifikácie vstupujúcich do P.1 za S.13

ESA 2010	EKRK	EKRK_POPIS	Operátor*	Poznámka
D11 PAY	610000	Mzdy, platy, služobné príjmy a ostatné osobné vyrovnania	1	S.1311 - 6, 9, 11, 12_AVF, 12_DANUB, 12_EB, 12_EOSA, 12_H1311, 12_JAVYS, 12_MHI1, 12_MHI2, 12_NDS, 12_OST, 12_RPRKS, 12_RRZ, 12_RTS, 12_SKA, 12_SNSLP, 12_SR, 12_TASR, 12_UDVA, 12_UDZS, 12_UPN, 12_ZSR, 12_ZSSK, 21, 22_S13, 23_MRU, 23_SD, 23_SFA, 7_EF, 7_FNPU, 7_FNPV, 7_FOV, 7_NJF, 7_RF, 7_SFRB, S.1313 - 101, 102_S13, 12_DEUS, 12_H1313, 81, 82_S13, 83_S13, 84_DP, S.1314 - 3, 4_S13,
	611000	Tarifný plat, osobný plat, základný plat, funkčný plat, hodnostný plat, plat, vrátane ich náhrad	1	S.1311 - 6, 9, 11, 12_AVF, 12_DANUB, 12_DMD, 12_EB, 12_EOSA, 12_H1311, 12_INVEAST, 12_JAVYS, 12_LETZA, 12_MHI1, 12_MHI2, 12_NDS, 12_OST, 12_RPRKS, 12_RRZ, 12_RTS, 12_SKA, 12_SNSLP, 12_SR, 12_TASR, 12_UDVA, 12_UDZS, 12_UKPD, 12_UKPZP, 12_UPN, 12_ZSR, 12_ZSSK, 21, 22_S13, 23_MRU, 23_SD, 23_SFA, 7_EF, 7_FNPKM, 7_FNPU, 7_FNPV, 7_FOV, 7_GFI, 7_NJF, 7_RF, 7_SFRB, S.1313 - 101, 102_S13, 12_DEUS, 12_H1313, 81, 82_S13, 83_S13, 84_DP, S.1314 - 3, 4_S13,
	612000	Príplatky	1	S.1311 - 6, 9, 11, 12_AVF, 12_DANUB, 12_EB, 12_EOSA, 12_H1311, 12_JAVYS, 12_MHI1, 12_MHI2, 12_NDS, 12_OST, 12_RPRKS, 12_RRZ, 12_RTS, 12_SKA, 12_SNSLP, 12_SR, 12_TASR, 12_UDVA, 12_UDZS, 12_UPN, 12_ZSR, 12_ZSSK, 21, 22_S13, 23_MRU, 23_SD, 23_SFA, 7_EF, 7_FNPU, 7_FNPV, 7_FOV, 7_NJF, 7_RF, 7_SFRB, S.1313 - 101, 102_S13, 12_DEUS, 12_H1313, 81, 82_S13, 83_S13, 84_DP, S.1314 - 3, 4_S13,
	612001	Osobný príplatok	1	S.1311 - 6, 9, 11, 12_AVF, 12_DANUB, 12_EB, 12_EOSA, 12_H1311, 12_INVEAST, 12_JAVYS, 12_MHI1, 12_MHI2, 12_NDS, 12_OST, 12_RPRKS, 12_RRZ, 12_RTS, 12_SKA, 12_SNSLP, 12_SR, 12_TASR, 12_UDVA, 12_UDZS, 12_UPN, 12_ZSR, 12_ZSSK, 21, 22_S13, 23_MRU, 23_SD, 23_SFA, 7_EF, 7_FNPU, 7_FNPV, 7_FOV, 7_NJF, 7_RF, 7_SFRB, S.1313 - 101, 102_S13, 12_DEUS, 12_H1313, 81, 82_S13, 83_S13, 84_DP, S.1314 - 3, 4_S13,
	612002	Ostatné príplatky okrem osobných príplatkov	1	S.1311 - 6, 9, 11, 12_AVF, 12_DANUB, 12_EB, 12_EOSA, 12_H1311, 12_JAVYS, 12_MHI1, 12_MHI2, 12_NDS, 12_OST, 12_RPRKS, 12_RRZ, 12_RTS, 12_SKA, 12_SNSLP, 12_SR, 12_TASR, 12_UDVA, 12_UDZS, 12_UPN, 12_ZSR, 12_ZSSK, 21, 22_S13, 23_MRU, 23_SD, 23_SFA, 7_EF, 7_FNPU, 7_FNPV, 7_FOV, 7_NJF, 7_RF, 7_SFRB, S.1313 - 101, 102_S13, 12_DEUS, 12_H1313, 81, 82_S13, 83_S13, 84_DP, S.1314 - 3, 4_S13,
	613000	Náhrada za pracovnú pohotovosť, služobnú pohotovosť a náhrada, odmena za pohotovosť	1	S.1311 - 6, 9, 11, 12_AVF, 12_DANUB, 12_EB, 12_EOSA, 12_H1311, 12_JAVYS, 12_MHI1, 12_MHI2, 12_NDS, 12_OST, 12_RPRKS, 12_RRZ, 12_RTS, 12_SKA, 12_SNSLP, 12_SR, 12_TASR, 12_UDVA, 12_UDZS, 12_UPN, 12_ZSR, 12_ZSSK, 21, 22_S13, 23_MRU, 23_SD, 23_SFA, 7_EF, 7_FNPU, 7_FNPV, 7_FOV, 7_NJF, 7_RF, 7_SFRB, S.1313 - 101, 102_S13, 12_DEUS, 12_H1313, 81, 82_S13, 83_S13, 84_DP, S.1314 - 3, 4_S13,
	614000	Odmeny	1	S.1311 - 6, 9, 11, 12_AVF, 12_DANUB, 12_DMD, 12_EB, 12_EOSA, 12_H1311, 12_JAVYS, 12_LETZA, 12_MHI1, 12_MHI2, 12_NDS, 12_OST, 12_RPRKS, 12_RRZ, 12_RTS, 12_SKA, 12_SNSLP, 12_SR, 12_TASR, 12_UDVA, 12_UDZS, 12_UKPD, 12_UPN, 12_ZSR, 12_ZSSK, 21, 22_S13, 23_MRU, 23_SD, 23_SFA, 7_EF, 7_FNPKM, 7_FNPU, 7_FNPV, 7_FOV, 7_NJF, 7_RF, 7_SFRB, S.1313 - 101, 102_S13, 12_DEUS, 12_H1313, 81, 82_S13, 83_S13, 84_DP, S.1314 - 3, 4_S13,
	615000	Ostatné osobné vyrovnania	1	S.1311 - 6, 9, 11, 12_AVF, 12_DANUB, 12_EB, 12_EOSA, 12_H1311, 12_JAVYS, 12_MHI1, 12_MHI2, 12_NDS, 12_OST, 12_RPRKS, 12_RRZ, 12_RTS, 12_SKA, 12_SNSLP, 12_SR, 12_TASR, 12_UDVA, 12_UDZS, 12_UKPD, 12_UKPZP, 12_UPN, 12_ZSR, 12_ZSSK, 21, 22_S13, 23_MRU, 23_SD, 23_SFA, 7_EF, 7_FNPU, 7_FNPV, 7_FOV, 7_NJF, 7_RF, 7_SFRB, S.1313 - 101, 102_S13, 12_DEUS, 12_H1313, 81, 82_S13, 83_S13, 84_DP, S.1314 - 3, 4_S13,

	616000	Doplatok k platu a ďalší plat	1	S.1311 - 6, 9, 11, 12_AVF, 12_DANUB, 12_EB, 12_EOSA, 12_H1311, 12_JAVYS, 12_MHI1, 12_MHI2, 12_NDS, 12_OST, 12_RPRKS, 12_RRZ, 12_RTS, 12_SKA, 12_SNSLP, 12_SR, 12_TASR, 12_UDVA, 12_UDZS, 12_UPN, 12_ZSR, 12_ZSSK, 21, 22_S13, 23_MRU, 23_SD, 23_SFA, 7_EF, 7_FNPU, 7_FNPV, 7_FOV, 7_NJF, 7_RF, 7_SFRB, S.1313 - 101, 102_S13, 12_DEUS, 12_H1313, 81, 82_S13, 83_S13, 84_DP, S.1314 - 3, 4_S13,
	631000	Cestovné náhrady	0,33	S.1311 - 6, 9, 11, 12_AVF, 12_DANUB, 12_EB, 12_EOSA, 12_H1311, 12_JAVYS, 12_MHI1, 12_MHI2, 12_NDS, 12_OST, 12_RPRKS, 12_RRZ, 12_RTS, 12_SKA, 12_SNSLP, 12_SR, 12_TASR, 12_UDVA, 12_UDZS, 12_UPN, 12_ZSR, 12_ZSSK, 21, 22_S13, 23_MRU, 23_SD, 23_SFA, 7_EF, 7_FNPU, 7_FNPV, 7_FOV, 7_NJF, 7_RF, 7_SFRB, S.1313 - 101, 102_S13, 12_DEUS, 12_H1313, 81, 82_S13, 83_S13, 84_DP, S.1314 - 3, 4_S13,
	631001	Tuzemské	0,33	S.1311 - 6, 9, 11, 12_AVF, 12_DANUB, 12_DMD, 12_EB, 12_EOSA, 12_H1311, 12_INVEAST, 12_JAVYS, 12_LETZA, 12_MHI1, 12_MHI2, 12_NDS, 12_OST, 12_RPRKS, 12_RRZ, 12_RTS, 12_SKA, 12_SNSLP, 12_SR, 12_TASR, 12_UDVA, 12_UDZS, 12_UKPD, 12_UKPZP, 12_UPN, 12_ZSR, 12_ZSSK, 21, 22_S13, 23_MRU, 23_SD, 23_SFA, 7_EF, 7_FNPKM, 7_FNPU, 7_FNPV, 7_FOV, 7_NJF, 7_RF, 7_SFRB, S.1313 - 101, 102_S13, 12_DEUS, 12_H1313, 81, 82_S13, 83_S13, 84_DP, S.1314 - 3, 4_S13,
	631002	Zahraničné	0,33	S.1311 - 6, 9, 11, 12_AVF, 12_DANUB, 12_DMD, 12_EB, 12_EOSA, 12_H1311, 12_JAVYS, 12_MHI1, 12_MHI2, 12_NDS, 12_OST, 12_RPRKS, 12_RRZ, 12_RTS, 12_SKA, 12_SNSLP, 12_SR, 12_TASR, 12_UDVA, 12_UDZS, 12_UKPD, 12_UPN, 12_ZSR, 12_ZSSK, 21, 22_S13, 23_MRU, 23_SD, 23_SFA, 7_EF, 7_FNPU, 7_FNPV, 7_FOV, 7_NJF, 7_RF, 7_SFRB, S.1313 - 101, 102_S13, 12_DEUS, 12_H1313, 81, 82_S13, 83_S13, 84_DP, S.1314 - 3, 4_S13,
	631002	Zahraničné	0,67	S.1311 - 12_UKPZP, S.1313 - S.1314 -
	631003	Pri dočasnom pridelení na výkon práce a pri vzniku pracovného pomeru	0,33	S.1311 - 6, 9, 11, 12_AVF, 12_DANUB, 12_EB, 12_EOSA, 12_H1311, 12_JAVYS, 12_MHI1, 12_MHI2, 12_NDS, 12_OST, 12_RPRKS, 12_RRZ, 12_RTS, 12_SKA, 12_SNSLP, 12_SR, 12_TASR, 12_UDVA, 12_UDZS, 12_UPN, 12_ZSR, 12_ZSSK, 21, 22_S13, 23_MRU, 23_SD, 23_SFA, 7_EF, 7_FNPU, 7_FNPV, 7_FOV, 7_NJF, 7_RF, 7_SFRB, S.1313 - 101, 102_S13, 12_DEUS, 12_H1313, 81, 82_S13, 83_S13, 84_DP, S.1314 - 3, 4_S13,
	631004	Cestovné náhrady vlastným zamestnancom	0,33	S.1311 - 6, 9, 11, 12_AVF, 12_DANUB, 12_EB, 12_EOSA, 12_H1311, 12_JAVYS, 12_MHI1, 12_MHI2, 12_NDS, 12_OST, 12_RPRKS, 12_RRZ, 12_RTS, 12_SKA, 12_SNSLP, 12_SR, 12_TASR, 12_UDVA, 12_UDZS, 12_UPN, 12_ZSR, 12_ZSSK, 21, 22_S13, 23_MRU, 23_SD, 23_SFA, 7_EF, 7_FNPU, 7_FNPV, 7_FOV, 7_NJF, 7_RF, 7_SFRB, S.1313 - 101, 102_S13, 12_DEUS, 12_H1313, 81, 82_S13, 83_S13, 84_DP, S.1314 - 3, 4_S13,
	637006	Náhrady	1	S.1311 - 6, 9, 11, 12_AVF, 12_DANUB, 12_DMD, 12_EB, 12_EOSA, 12_H1311, 12_JAVYS, 12_LETZA, 12_MHI1, 12_MHI2, 12_NDS, 12_OST, 12_RPRKS, 12_RRZ, 12_RTS, 12_SKA, 12_SNSLP, 12_SR, 12_TASR, 12_UDVA, 12_UDZS, 12_UPN, 12_ZSR, 12_ZSSK, 21, 22_S13, 23_MRU, 23_SD, 23_SFA, 7_EF, 7_FNPU, 7_FNPV, 7_FOV, 7_NJF, 7_RF, 7_SFRB, S.1313 - 101, 102_S13, 12_DEUS, 12_H1313, 81, 82_S13, 83_S13, 84_DP, S.1314 - 3, 4_S13,
	637007	Cestovné náhrady	1	S.1311 - 6, 9, 11, 12_AVF, 12_DANUB, 12_EB, 12_EOSA, 12_H1311, 12_JAVYS, 12_MHI1, 12_MHI2, 12_NDS, 12_OST, 12_RPRKS, 12_RRZ, 12_RTS, 12_SKA, 12_SNSLP, 12_SR, 12_TASR, 12_UDVA, 12_UDZS, 12_UPN, 12_ZSR, 12_ZSSK, 21, 22_S13, 23_MRU, 23_SD, 23_SFA, 7_EF, 7_FNPKM, 7_FNPU, 7_FNPV, 7_FOV, 7_NJF, 7_RF, 7_SFRB, S.1313 - 101, 102_S13, 12_DEUS, 12_H1313, 81, 82_S13, 83_S13, 84_DP, S.1314 - 3, 4_S13,
	637009	Náhrada mzdy a platu	1	S.1311 - 6, 9, 11, 12_AVF, 12_DANUB, 12_EB, 12_EOSA, 12_H1311, 12_JAVYS, 12_MHI1, 12_MHI2, 12_NDS, 12_OST, 12_RPRKS, 12_RRZ, 12_RTS, 12_SKA, 12_SNSLP, 12_SR, 12_TASR, 12_UDVA, 12_UDZS, 12_UPN, 12_ZSR, 12_ZSSK, 21, 22_S13, 23_MRU, 23_SD, 23_SFA, 7_EF, 7_FNPU, 7_FNPV, 7_FOV, 7_NJF, 7_RF, 7_SFRB, S.1313 - 101, 102_S13, 12_DEUS, 12_H1313, 81, 82_S13, 83_S13, 84_DP, S.1314 - 3, 4_S13,

	637013	Naturálne mzdy	1	S.1311 - 6, 9, 11, 12_AVF, 12_DANUB, 12_EB, 12_EOSA, 12_H1311, 12_JAVYS, 12_MHI1, 12_MHI2, 12_NDS, 12_OST, 12_RPRKS, 12_RRZ, 12_RTS, 12_SKA, 12_SNSLP, 12_SR, 12_TASR, 12_UDVA, 12_UDZS, 12_UPN, 12_ZSR, 12_ZSSK, 21, 22_S13, 23_MRU, 23_SD, 23_SFA, 7_EF, 7_FNPU, 7_FNPV, 7_FOV, 7_NJF, 7_RF, 7_SFRB, S.1313 - 101, 102_S13, 12_DEUS, 12_H1313, 81, 82_S13, 83_S13, 84_DP, S.1314 - 3, 4_S13,
	637014	Stravovanie	1	S.1311 - 6, 9, 11, 12_AVF, 12_DANUB, 12_DMD, 12_EB, 12_EOSA, 12_H1311, 12_INVEAST, 12_JAVYS, 12_LETZA, 12_MHI1, 12_MHI2, 12_NDS, 12_OST, 12_RPRKS, 12_RRZ, 12_RTS, 12_SKA, 12_SNSLP, 12_SR, 12_TASR, 12_UDVA, 12_UDZS, 12_UKPD, 12_UKPZP, 12_UPN, 12_ZSR, 12_ZSSK, 21, 22_S13, 23_MRU, 23_SD, 23_SFA, 7_EF, 7_FNPKM, 7_FNPU, 7_FNPV, 7_FOV, 7_GFI, 7_NJF, 7_RF, 7_SFRB, S.1313 - 101, 102_S13, 12_DEUS, 12_H1313, 81, 82_S13, 83_S13, 84_DP, S.1314 - 3, 4_S13,
	637026	Odmeny a príspevky	1	S.1311 - 6, 9, 11, 12_AVF, 12_DANUB, 12_EB, 12_EOSA, 12_H1311, 12_JAVYS, 12_MHI1, 12_MHI2, 12_NDS, 12_OST, 12_RPRKS, 12_RRZ, 12_RTS, 12_SKA, 12_SNSLP, 12_SR, 12_TASR, 12_UDVA, 12_UDZS, 12_UPN, 12_ZSR, 12_ZSSK, 21, 22_S13, 23_MRU, 23_SD, 23_SFA, 7_EF, 7_FNPU, 7_FNPV, 7_FOV, 7_NJF, 7_RF, 7_SFRB, S.1313 - 101, 102_S13, 12_DEUS, 12_H1313, 81, 82_S13, 83_S13, 84_DP, S.1314 - 3, 4_S13,
	637027	Odmeny zamestnancov mimopracovného pomeru	1	S.1311 - 6, 9, 11, 12_AVF, 12_DANUB, 12_EB, 12_EOSA, 12_H1311, 12_INVEAST, 12_JAVYS, 12_MHI1, 12_MHI2, 12_NDS, 12_OST, 12_RPRKS, 12_RRZ, 12_RTS, 12_SKA, 12_SNSLP, 12_SR, 12_TASR, 12_UDVA, 12_UDZS, 12_UKPD, 12_UKPZP, 12_UPN, 12_ZSR, 12_ZSSK, 21, 22_S13, 23_MRU, 23_SD, 23_SFA, 7_EF, 7_FNPKM, 7_FNPU, 7_FNPV, 7_FOV, 7_NJF, 7_RF, 7_SFRB, S.1313 - 101, 102_S13, 12_DEUS, 12_H1313, 81, 82_S13, 83_S13, 84_DP, S.1314 - 3, 4_S13,
D1211 PAY	625002	Na starobné poistenie	1	S.1311 - 6, 9, 11, 12_AVF, 12_DANUB, 12_DMD, 12_EB, 12_EOSA, 12_H1311, 12_INVEAST, 12_JAVYS, 12_MHI1, 12_MHI2, 12_NDS, 12_OST, 12_RPRKS, 12_RRZ, 12_RTS, 12_SKA, 12_SNSLP, 12_SR, 12_TASR, 12_UDVA, 12_UDZS, 12_UKPD, 12_UPN, 12_ZSR, 12_ZSSK, 21, 22_S13, 23_MRU, 23_SD, 23_SFA, 7_EF, 7_FNPKM, 7_FNPU, 7_FNPV, 7_FOV, 7_GFI, 7_NJF, 7_RF, 7_SFRB, S.1313 - 101, 102_S13, 12_DEUS, 12_H1313, 81, 82_S13, 83_S13, 84_DP, S.1314 - 3, 4_S13,
	625004	Na invalidné poistenie	1	S.1311 - 6, 9, 11, 12_AVF, 12_DANUB, 12_DMD, 12_EB, 12_EOSA, 12_H1311, 12_INVEAST, 12_JAVYS, 12_MHI1, 12_MHI2, 12_NDS, 12_OST, 12_RPRKS, 12_RRZ, 12_RTS, 12_SKA, 12_SNSLP, 12_SR, 12_TASR, 12_UDVA, 12_UDZS, 12_UKPD, 12_UPN, 12_ZSR, 12_ZSSK, 21, 22_S13, 23_MRU, 23_SD, 23_SFA, 7_EF, 7_FNPKM, 7_FNPU, 7_FNPV, 7_FOV, 7_GFI, 7_NJF, 7_RF, 7_SFRB, S.1313 - 101, 102_S13, 12_DEUS, 12_H1313, 81, 82_S13, 83_S13, 84_DP, S.1314 - 3, 4_S13,
	627000	Príspevok do doplnkových dôchodkových poisťovní	1	S.1311 - 6, 9, 11, 12_AVF, 12_DANUB, 12_DMD, 12_EB, 12_EOSA, 12_H1311, 12_JAVYS, 12_MHI1, 12_MHI2, 12_NDS, 12_OST, 12_RPRKS, 12_RRZ, 12_RTS, 12_SKA, 12_SNSLP, 12_SR, 12_TASR, 12_UDVA, 12_UDZS, 12_UPN, 12_ZSR, 12_ZSSK, 21, 22_S13, 23_MRU, 23_SD, 23_SFA, 7_EF, 7_FNPU, 7_FNPV, 7_FOV, 7_NJF, 7_RF, 7_SFRB, S.1313 - 101, 102_S13, 12_DEUS, 12_H1313, 81, 82_S13, 83_S13, 84_DP, S.1314 - 3, 4_S13,
	628002	Na výsluhový dôchodok	1	S.1311 - 6, 9, 11, 12_AVF, 12_DANUB, 12_EB, 12_EOSA, 12_H1311, 12_JAVYS, 12_MHI1, 12_MHI2, 12_NDS, 12_OST, 12_RPRKS, 12_RRZ, 12_RTS, 12_SKA, 12_SNSLP, 12_SR, 12_TASR, 12_UDVA, 12_UDZS, 12_UPN, 12_ZSR, 12_ZSSK, 21, 22_S13, 23_MRU, 23_SD, 23_SFA, 7_EF, 7_FNPU, 7_FNPV, 7_FOV, 7_NJF, 7_RF, 7_SFRB, S.1313 - 101, 102_S13, 12_DEUS, 12_H1313, 81, 82_S13, 83_S13, 84_DP, S.1314 - 3, 4_S13,
	628004	Na invalidný výsluhový dôchodok	1	S.1311 - 6, 9, 11, 12_AVF, 12_DANUB, 12_EB, 12_EOSA, 12_H1311, 12_JAVYS, 12_MHI1, 12_MHI2, 12_NDS, 12_OST, 12_RPRKS, 12_RRZ, 12_RTS, 12_SKA, 12_SNSLP, 12_SR, 12_TASR, 12_UDVA, 12_UDZS, 12_UPN, 12_ZSR, 12_ZSSK, 21, 22_S13, 23_MRU, 23_SD, 23_SFA, 7_EF, 7_FNPU, 7_FNPV, 7_FOV, 7_NJF, 7_RF, 7_SFRB, S.1313 - 101, 102_S13, 12_DEUS, 12_H1313, 81, 82_S13, 83_S13, 84_DP, S.1314 - 3, 4_S13,

	628005	Na výsluhový príspevok	1	S.1311 - 6, 9, 11, 12_AVF, 12_DANUB, 12_EB, 12_EOSA, 12_H1311, 12_JAVYS, 12_MHI1, 12_MHI2, 12_NDS, 12_OST, 12_RPRKS, 12_RRZ, 12_RTS, 12_SKA, 12_SNSLP, 12_SR, 12_TASR, 12_UDVA, 12_UDZS, 12_UPN, 12_ZSR, 12_ZSSK, 21, 22_S13, 23_MRU, 23_SD, 23_SFA, 7_EF, 7_FNPU, 7_FNPV, 7_FOV, 7_NJF, 7_RF, 7_SFRB, S.1313 - 101, 102_S13, 12_DEUS, 12_H1313, 81, 82_S13, 83_S13, 84_DP, S.1314 - 3, 4_S13,
	629000	Príspevok na starobné dôchodkové sporenie	1	S.1311 - 6, 9, 11, 12_AVF, 12_DANUB, 12_EB, 12_EOSA, 12_H1311, 12_JAVYS, 12_MHI1, 12_MHI2, 12_NDS, 12_OST, 12_RPRKS, 12_RRZ, 12_RTS, 12_SKA, 12_SNSLP, 12_SR, 12_TASR, 12_UDVA, 12_UDZS, 12_UPN, 12_ZSR, 12_ZSSK, 21, 22_S13, 23_MRU, 23_SD, 23_SFA, 7_EF, 7_FNPU, 7_FNPV, 7_FOV, 7_NJF, 7_RF, 7_SFRB, S.1313 - 101, 102_S13, 12_DEUS, 12_H1313, 81, 82_S13, 83_S13, 84_DP, S.1314 - 3, 4_S13,
D1212 PAY	621000	Poistné do Všeobecnej zdravotnej poisťovne	1	S.1311 - 6, 9, 11, 12_AVF, 12_DANUB, 12_DMD, 12_EB, 12_EOSA, 12_H1311, 12_INVEAST, 12_JAVYS, 12_LETZA, 12_MHI1, 12_MHI2, 12_NDS, 12_OST, 12_RPRKS, 12_RRZ, 12_RTS, 12_SKA, 12_SNSLP, 12_SR, 12_TASR, 12_UDVA, 12_UDZS, 12_UKPD, 12_UKPZP, 12_UPN, 12_ZSR, 12_ZSSK, 21, 22_S13, 23_MRU, 23_SD, 23_SFA, 7_EF, 7_FNPKM, 7_FNPU, 7_FNPV, 7_FOV, 7_GFI, 7_NJF, 7_RF, 7_SFRB, S.1313 - 101, 102_S13, 12_DEUS, 12_H1313, 81, 82_S13, 83_S13, 84_DP, S.1314 - 3, 4_S13,
	623000	Poistné do ostatných zdravotných poisťovní	1	S.1311 - 6, 9, 11, 12_AVF, 12_DANUB, 12_DMD, 12_EB, 12_EOSA, 12_H1311, 12_INVEAST, 12_JAVYS, 12_LETZA, 12_MHI1, 12_MHI2, 12_NDS, 12_OST, 12_RPRKS, 12_RRZ, 12_RTS, 12_SKA, 12_SNSLP, 12_SR, 12_TASR, 12_UDVA, 12_UDZS, 12_UKPD, 12_UPN, 12_ZSR, 12_ZSSK, 21, 22_S13, 23_MRU, 23_SD, 23_SFA, 7_EF, 7_FNPKM, 7_FNPU, 7_FNPV, 7_FOV, 7_GFI, 7_NJF, 7_RF, 7_SFRB, S.1313 - 101, 102_S13, 12_DEUS, 12_H1313, 81, 82_S13, 83_S13, 84_DP, S.1314 - 3, 4_S13,
	625000	Poistné do Sociálnej poisťovne	1	S.1311 - 6, 9, 11, 12_AVF, 12_DANUB, 12_EB, 12_EOSA, 12_H1311, 12_JAVYS, 12_LETZA, 12_MHI1, 12_MHI2, 12_NDS, 12_OST, 12_RPRKS, 12_RRZ, 12_RTS, 12_SKA, 12_SNSLP, 12_SR, 12_TASR, 12_UDVA, 12_UDZS, 12_UPN, 12_ZSR, 12_ZSSK, 21, 22_S13, 23_MRU, 23_SD, 23_SFA, 7_EF, 7_FNPKM, 7_FNPU, 7_FNPV, 7_FOV, 7_NJF, 7_RF, 7_SFRB, S.1313 - 101, 102_S13, 12_DEUS, 12_H1313, 81, 82_S13, 83_S13, 84_DP, S.1314 - 3, 4_S13,
	625001	Na nemocenské poistenie	1	S.1311 - 6, 9, 11, 12_AVF, 12_DANUB, 12_DMD, 12_EB, 12_EOSA, 12_H1311, 12_INVEAST, 12_JAVYS, 12_MHI1, 12_MHI2, 12_NDS, 12_OST, 12_RPRKS, 12_RRZ, 12_RTS, 12_SKA, 12_SNSLP, 12_SR, 12_TASR, 12_UDVA, 12_UDZS, 12_UKPD, 12_UPN, 12_ZSR, 12_ZSSK, 21, 22_S13, 23_MRU, 23_SD, 23_SFA, 7_EF, 7_FNPKM, 7_FNPU, 7_FNPV, 7_FOV, 7_GFI, 7_NJF, 7_RF, 7_SFRB, S.1313 - 101, 102_S13, 12_DEUS, 12_H1313, 81, 82_S13, 83_S13, 84_DP, S.1314 - 3, 4_S13,
	625003	Na úrazové poistenie	1	S.1311 - 6, 9, 11, 12_AVF, 12_DANUB, 12_DMD, 12_EB, 12_EOSA, 12_H1311, 12_INVEAST, 12_JAVYS, 12_MHI1, 12_MHI2, 12_NDS, 12_OST, 12_RPRKS, 12_RRZ, 12_RTS, 12_SKA, 12_SNSLP, 12_SR, 12_TASR, 12_UDVA, 12_UDZS, 12_UKPD, 12_UPN, 12_ZSR, 12_ZSSK, 21, 22_S13, 23_MRU, 23_SD, 23_SFA, 7_EF, 7_FNPKM, 7_FNPU, 7_FNPV, 7_FOV, 7_GFI, 7_NJF, 7_RF, 7_SFRB, S.1313 - 101, 102_S13, 12_DEUS, 12_H1313, 81, 82_S13, 83_S13, 84_DP, S.1314 - 3, 4_S13,
	625005	Na poistenie v nezamestnanosti	1	S.1311 - 6, 9, 11, 12_AVF, 12_DANUB, 12_DMD, 12_EB, 12_EOSA, 12_H1311, 12_INVEAST, 12_JAVYS, 12_MHI1, 12_MHI2, 12_NDS, 12_OST, 12_RPRKS, 12_RRZ, 12_RTS, 12_SKA, 12_SNSLP, 12_SR, 12_TASR, 12_UDVA, 12_UDZS, 12_UKPD, 12_UPN, 12_ZSR, 12_ZSSK, 21, 22_S13, 23_MRU, 23_SD, 23_SFA, 7_EF, 7_FNPKM, 7_FNPU, 7_FNPV, 7_FOV, 7_GFI, 7_NJF, 7_RF, 7_SFRB, S.1313 - 101, 102_S13, 12_DEUS, 12_H1313, 81, 82_S13, 83_S13, 84_DP, S.1314 - 3, 4_S13,
	625006	Na garančné poistenie	1	S.1311 - 6, 9, 11, 12_AVF, 12_DANUB, 12_DMD, 12_EB, 12_EOSA, 12_H1311, 12_INVEAST, 12_JAVYS, 12_MHI1, 12_MHI2, 12_NDS, 12_OST, 12_RPRKS, 12_RRZ, 12_RTS, 12_SKA, 12_SNSLP, 12_SR, 12_TASR, 12_UDVA, 12_UDZS, 12_UPN, 12_ZSR, 12_ZSSK, 21, 22_S13, 23_MRU, 23_SD, 23_SFA, 7_EF, 7_FNPKM, 7_FNPU, 7_FNPV, 7_FOV, 7_GFI, 7_NJF, 7_RF, 7_SFRB, S.1313 - 101, 102_S13, 12_DEUS, 12_H1313, 81, 82_S13, 83_S13, 84_DP, S.1314 - 3, 4_S13,

	625007	Na poistenie do rezervného fondu solidarity	1	S.1311 - 6, 9, 11, 12_AVF, 12_DANUB, 12_DMD, 12_EB, 12_EOSA, 12_H1311, 12_INVEAST, 12_JAVYS, 12_MHI1, 12_MHI2, 12_NDS, 12_OST, 12_RPRKS, 12_RRZ, 12_RTS, 12_SKA, 12_SNSLP, 12_SR, 12_TASR, 12_UDVA, 12_UDZS, 12_UKPD, 12_UPN, 12_ZSR, 12_ZSSK, 21, 22_S13, 23_MRU, 23_SD, 23_SFA, 7_EF, 7_FNPKM, 7_FNPU, 7_FNPV, 7_FOV, 7_GFI, 7_NJF, 7_RF, 7_SFRB, S.1313 - 101, 102_S13, 12_DEUS, 12_H1313, 81, 82_S13, 83_S13, 84_DP, S.1314 - 3, 4_S13,
	628000	Poistné na osobitné účty	1	S.1311 - 6, 9, 11, 12_AVF, 12_DANUB, 12_EB, 12_EOSA, 12_H1311, 12_JAVYS, 12_MHI1, 12_MHI2, 12_NDS, 12_OST, 12_RPRKS, 12_RRZ, 12_RTS, 12_SKA, 12_SNSLP, 12_SR, 12_TASR, 12_UDVA, 12_UDZS, 12_UPN, 12_ZSR, 12_ZSSK, 21, 22_S13, 23_MRU, 23_SD, 23_SFA, 7_EF, 7_FNPU, 7_FNPV, 7_FOV, 7_NJF, 7_RF, 7_SFRB, S.1313 - 101, 102_S13, 12_DEUS, 12_H1313, 81, 82_S13, 83_S13, 84_DP, S.1314 - 3, 4_S13,
	628001	Na nemocenské zabezpečenie	1	S.1311 - 6, 9, 11, 12_AVF, 12_DANUB, 12_EB, 12_EOSA, 12_H1311, 12_JAVYS, 12_MHI1, 12_MHI2, 12_NDS, 12_OST, 12_RPRKS, 12_RRZ, 12_RTS, 12_SKA, 12_SNSLP, 12_SR, 12_TASR, 12_UDVA, 12_UDZS, 12_UPN, 12_ZSR, 12_ZSSK, 21, 22_S13, 23_MRU, 23_SD, 23_SFA, 7_EF, 7_FNPU, 7_FNPV, 7_FOV, 7_NJF, 7_RF, 7_SFRB, S.1313 - 101, 102_S13, 12_DEUS, 12_H1313, 81, 82_S13, 83_S13, 84_DP, S.1314 - 3, 4_S13,
	628003	Na úrazové zabezpečenie	1	S.1311 - 6, 9, 11, 12_AVF, 12_DANUB, 12_EB, 12_EOSA, 12_H1311, 12_JAVYS, 12_MHI1, 12_MHI2, 12_NDS, 12_OST, 12_RPRKS, 12_RRZ, 12_RTS, 12_SKA, 12_SNSLP, 12_SR, 12_TASR, 12_UDVA, 12_UDZS, 12_UPN, 12_ZSR, 12_ZSSK, 21, 22_S13, 23_MRU, 23_SD, 23_SFA, 7_EF, 7_FNPU, 7_FNPV, 7_FOV, 7_NJF, 7_RF, 7_SFRB, S.1313 - 101, 102_S13, 12_DEUS, 12_H1313, 81, 82_S13, 83_S13, 84_DP, S.1314 - 3, 4_S13,
D1222 PAY	637016	Prídel do sociálneho fondu	1	S.1311 - 6, 9, 11, 12_AVF, 12_DANUB, 12_DMD, 12_EB, 12_EOSA, 12_H1311, 12_INVEAST, 12_JAVYS, 12_LETZA, 12_MHI1, 12_MHI2, 12_NDS, 12_OST, 12_RPRKS, 12_RRZ, 12_RTS, 12_SKA, 12_SNSLP, 12_SR, 12_TASR, 12_UDVA, 12_UDZS, 12_UKPD, 12_UKPZP, 12_UPN, 12_ZSR, 12_ZSSK, 21, 22_S13, 23_MRU, 23_SD, 23_SFA, 7_EF, 7_FNPU, 7_FNPV, 7_FOV, 7_NJF, 7_RF, 7_SFRB, S.1313 - 101, 102_S13, 12_DEUS, 12_H1313, 81, 82_S13, 83_S13, 84_DP, S.1314 - 3, 4_S13,
	642012	Na odstupné	1	S.1311 - 6, 9, 11, 12_AVF, 12_DANUB, 12_DMD, 12_EB, 12_EOSA, 12_H1311, 12_JAVYS, 12_MHI1, 12_MHI2, 12_NDS, 12_OST, 12_RPRKS, 12_RRZ, 12_RTS, 12_SKA, 12_SNSLP, 12_SR, 12_TASR, 12_UDVA, 12_UDZS, 12_UPN, 12_ZSR, 12_ZSSK, 21, 22_S13, 23_MRU, 23_SD, 23_SFA, 7_EF, 7_FNPKM, 7_FNPU, 7_FNPV, 7_FOV, 7_NJF, 7_RF, 7_SFRB, S.1313 - 101, 102_S13, 12_DEUS, 12_H1313, 81, 82_S13, 83_S13, 84_DP, S.1314 - 3, 4_S13,
	642013	Na odchodné	1	S.1311 - 6, 9, 11, 12_AVF, 12_DANUB, 12_EB, 12_EOSA, 12_H1311, 12_JAVYS, 12_MHI1, 12_MHI2, 12_NDS, 12_OST, 12_RPRKS, 12_RRZ, 12_RTS, 12_SKA, 12_SNSLP, 12_SR, 12_TASR, 12_UDVA, 12_UDZS, 12_UPN, 12_ZSR, 12_ZSSK, 21, 22_S13, 23_MRU, 23_SD, 23_SFA, 7_EF, 7_FNPU, 7_FNPV, 7_FOV, 7_NJF, 7_RF, 7_SFRB, S.1313 - 101, 102_S13, 12_DEUS, 12_H1313, 81, 82_S13, 83_S13, 84_DP, S.1314 - 3, 4_S13,
	642015	Na nemocenské dávky	1	S.1311 - 6, 9, 11, 12_AVF, 12_DANUB, 12_EB, 12_EOSA, 12_H1311, 12_JAVYS, 12_MHI1, 12_MHI2, 12_NDS, 12_OST, 12_RPRKS, 12_RRZ, 12_RTS, 12_SKA, 12_SNSLP, 12_SR, 12_TASR, 12_UDVA, 12_UDZS, 12_UKPD, 12_UPN, 12_ZSR, 12_ZSSK, 21, 22_S13, 23_MRU, 23_SD, 23_SFA, 7_EF, 7_FNPKM, 7_FNPU, 7_FNPV, 7_FOV, 7_NJF, 7_RF, 7_SFRB, S.1313 - 101, 102_S13, 12_DEUS, 12_H1313, 81, 82_S13, 83_S13, 84_DP, S.1314 - 4_S13,
	642017	Na úrazové dávky	1	S.1311 - 6, 9, 11, 12_AVF, 12_DANUB, 12_EB, 12_EOSA, 12_H1311, 12_JAVYS, 12_MHI1, 12_MHI2, 12_NDS, 12_OST, 12_RPRKS, 12_RRZ, 12_RTS, 12_SKA, 12_SNSLP, 12_SR, 12_TASR, 12_UDVA, 12_UDZS, 12_UPN, 12_ZSR, 12_ZSSK, 21, 22_S13, 23_MRU, 23_SD, 23_SFA, 7_EF, 7_FNPU, 7_FNPV, 7_FOV, 7_NJF, 7_RF, 7_SFRB, S.1313 - 101, 102_S13, 12_DEUS, 12_H1313, 81, 82_S13, 83_S13, 84_DP, S.1314 - 4_S13,

	642035	Na peňažné náležitosti v ozbrojených silách a ozbrojených zboroch	1	S.1311 - 6, 9, 11, 12_AVF, 12_DANUB, 12_EB, 12_EOSA, 12_H1311, 12_JAVYS, 12_MHI1, 12_MHI2, 12_NDS, 12_OST, 12_RPRKS, 12_RRZ, 12_RTS, 12_SKA, 12_SNSLP, 12_SR, 12_TASR, 12_UDVA, 12_UDZS, 12_UPN, 12_ZSR, 12_ZSSK, 21, 22_S13, 23_MRU, 23_SD, 23_SFA, 7_EF, 7_FNPU, 7_FNPV, 7_FOV, 7_NJF, 7_RF, 7_SFRB, S.1313 - 101, 102_S13, 12_DEUS, 12_H1313, 81, 82_S13, 83_S13, 84_DP, S.1314 - 3, 4_S13,
D29 PAY	637023	Kolkové známky	1	S.1311 - 6, 9, 11, 12_AVF, 12_DANUB, 12_EB, 12_EOSA, 12_H1311, 12_JAVYS, 12_MHI1, 12_MHI2, 12_NDS, 12_OST, 12_RPRKS, 12_RRZ, 12_RTS, 12_SKA, 12_SNSLP, 12_SR, 12_TASR, 12_UDVA, 12_UDZS, 12_UPN, 12_ZSR, 12_ZSSK, 21, 22_S13, 23_MRU, 23_SD, 23_SFA, 7_EF, 7_FNPU, 7_FNPV, 7_FOV, 7_NJF, 7_RF, 7_SFRB, S.1313 - 101, 102_S13, 12_DEUS, 12_H1313, 81, 82_S13, 83_S13, 84_DP, S.1314 - 3, 4_S13,
	637035	Dane	1	S.1311 - 6, 9, 11, 12_AVF, 12_DANUB, 12_DMD, 12_DMD_C, 12_EB, 12_EOSA, 12_H1311, 12_INVEAST, 12_JAVYS, 12_LETZA, 12_MHI1, 12_MHI2, 12_NDS, 12_OST, 12_RPRKS, 12_RRZ, 12_RTS, 12_SKA, 12_SNSLP, 12_SR, 12_TASR, 12_UDVA, 12_UDZS, 12_UKPD, 12_UPN, 12_ZSR, 12_ZSSK, 21, 22_S13, 23_MRU, 23_SD, 23_SFA, 7_EF, 7_FNPKM, 7_FNPU, 7_FNPV, 7_FOV, 7_GFI, 7_NJF, 7_RF, 7_SFRB, S.1313 - 101, 102_S13, 12_DEUS, 12_H1313, 81, 82_S13, 83_S13, 84_DP, S.1314 - 3, 4_S13,
P2	630000	Tovary a služby	1	S.1311 - 6, 9, 11, 12_AVF, 12_DANUB, 12_EB, 12_EOSA, 12_H1311, 12_JAVYS, 12_MHI1, 12_MHI2, 12_NDS, 12_OST, 12_RPRKS, 12_RRZ, 12_RTS, 12_SKA, 12_SNSLP, 12_SR, 12_TASR, 12_UDVA, 12_UDZS, 12_UPN, 12_ZSR, 12_ZSSK, 21, 22_S13, 23_MRU, 23_SD, 23_SFA, 7_EF, 7_FNPU, 7_FNPV, 7_FOV, 7_NJF, 7_RF, 7_SFRB, S.1313 - 101, 102_S13, 12_DEUS, 12_H1313, 81, 82_S13, 83_S13, 84_DP, S.1314 - 3, 4_S13,
	631000	Cestovné náhrady	0,67	S.1311 - 6, 9, 11, 12_AVF, 12_DANUB, 12_EB, 12_EOSA, 12_H1311, 12_JAVYS, 12_MHI1, 12_MHI2, 12_NDS, 12_OST, 12_RPRKS, 12_RRZ, 12_RTS, 12_SKA, 12_SNSLP, 12_SR, 12_TASR, 12_UDVA, 12_UDZS, 12_UPN, 12_ZSR, 12_ZSSK, 21, 22_S13, 23_MRU, 23_SD, 23_SFA, 7_EF, 7_FNPU, 7_FNPV, 7_FOV, 7_NJF, 7_RF, 7_SFRB, S.1313 - 101, 102_S13, 12_DEUS, 12_H1313, 81, 82_S13, 83_S13, 84_DP, S.1314 - 3, 4_S13,
	631001	Tuzemské	0,67	S.1311 - 6, 9, 11, 12_AVF, 12_DANUB, 12_DMD, 12_EB, 12_EOSA, 12_H1311, 12_INVEAST, 12_JAVYS, 12_LETZA, 12_MHI1, 12_MHI2, 12_NDS, 12_OST, 12_RPRKS, 12_RRZ, 12_RTS, 12_SKA, 12_SNSLP, 12_SR, 12_TASR, 12_UDVA, 12_UDZS, 12_UKPD, 12_UKPZP, 12_UPN, 12_ZSR, 12_ZSSK, 21, 22_S13, 23_MRU, 23_SD, 23_SFA, 7_EF, 7_FNPKM, 7_FNPU, 7_FNPV, 7_FOV, 7_NJF, 7_RF, 7_SFRB, S.1313 - 101, 102_S13, 12_DEUS, 12_H1313, 81, 82_S13, 83_S13, 84_DP, S.1314 - 3, 4_S13,
	631002	Zahraničné	0,33	S.1311 - 12_UKPZP, S.1313 - S.1314 -
	631002	Zahraničné	0,67	S.1311 - 6, 9, 11, 12_AVF, 12_DANUB, 12_DMD, 12_EB, 12_EOSA, 12_H1311, 12_JAVYS, 12_MHI1, 12_MHI2, 12_NDS, 12_OST, 12_RPRKS, 12_RRZ, 12_RTS, 12_SKA, 12_SNSLP, 12_SR, 12_TASR, 12_UDVA, 12_UDZS, 12_UKPD, 12_UPN, 12_ZSR, 12_ZSSK, 21, 22_S13, 23_MRU, 23_SD, 23_SFA, 7_EF, 7_FNPU, 7_FNPV, 7_FOV, 7_NJF, 7_RF, 7_SFRB, S.1313 - 101, 102_S13, 12_DEUS, 12_H1313, 81, 82_S13, 83_S13, 84_DP, S.1314 - 3, 4_S13,
	631003	Pri dočasnom pridelení na výkon práce a pri vzniku pracovného pomeru	0,67	S.1311 - 6, 9, 11, 12_AVF, 12_DANUB, 12_EB, 12_EOSA, 12_H1311, 12_JAVYS, 12_MHI1, 12_MHI2, 12_NDS, 12_OST, 12_RPRKS, 12_RRZ, 12_RTS, 12_SKA, 12_SNSLP, 12_SR, 12_TASR, 12_UDVA, 12_UDZS, 12_UPN, 12_ZSR, 12_ZSSK, 21, 22_S13, 23_MRU, 23_SD, 23_SFA, 7_EF, 7_FNPU, 7_FNPV, 7_FOV, 7_NJF, 7_RF, 7_SFRB, S.1313 - 101, 102_S13, 12_DEUS, 12_H1313, 81, 82_S13, 83_S13, 84_DP, S.1314 - 3, 4_S13,
	631004	Cestovné náhrady vlastným zamestnancom	0,67	S.1311 - 6, 9, 11, 12_AVF, 12_DANUB, 12_EB, 12_EOSA, 12_H1311, 12_JAVYS, 12_MHI1, 12_MHI2, 12_NDS, 12_OST, 12_RPRKS, 12_RRZ, 12_RTS, 12_SKA, 12_SNSLP, 12_SR, 12_TASR, 12_UDVA, 12_UDZS, 12_UPN, 12_ZSR, 12_ZSSK, 21, 22_S13, 23_MRU, 23_SD, 23_SFA, 7_EF, 7_FNPU, 7_FNPV, 7_FOV, 7_NJF, 7_RF, 7_SFRB, S.1313 - 101, 102_S13, 12_DEUS, 12_H1313, 81, 82_S13, 83_S13, 84_DP, S.1314 - 3, 4_S13,

	632000	Energie, voda a komunikácie	1	S.1311 - 6, 9, 11, 12_AVF, 12_DANUB, 12_EB, 12_EOSA, 12_H1311, 12_JAVYS, 12_MHI1, 12_MHI2, 12_NDS, 12_OST, 12_RPRKS, 12_RRZ, 12_RTS, 12_SKA, 12_SNSLP, 12_SR, 12_TASR, 12_UDVA, 12_UDZS, 12_UPN, 12_ZSR, 12_ZSSK, 21, 22_S13, 23_MRU, 23_SD, 23_SFA, 7_EF, 7_FNPU, 7_FNPV, 7_FOV, 7_NJF, 7_RF, 7_SFRB, S.1313 - 101, 102_S13, 12_DEUS, 12_H1313, 81, 82_S13, 83_S13, 84_DP, S.1314 - 3, 4_S13,
	632001	Energie	1	S.1311 - 6, 9, 11, 12_AVF, 12_DANUB, 12_DMD, 12_EB, 12_EOSA, 12_H1311, 12_JAVYS, 12_LETZA, 12_MHI1, 12_MHI2, 12_NDS, 12_OST, 12_RPRKS, 12_RRZ, 12_RTS, 12_SKA, 12_SNSLP, 12_SR, 12_TASR, 12_UDVA, 12_UDZS, 12_UKPD, 12_UKPZP, 12_UPN, 12_ZSR, 12_ZSSK, 21, 22_S13, 23_MRU, 23_SD, 23_SFA, 7_EF, 7_FNPKM, 7_FNPU, 7_FNPV, 7_FOV, 7_NJF, 7_RF, 7_SFRB, S.1313 - 101, 102_S13, 12_DEUS, 12_H1313, 81, 82_S13, 83_S13, 84_DP, S.1314 - 3, 4_S13,
	632002	Vodné, stočné	1	S.1311 - 6, 9, 11, 12_AVF, 12_DANUB, 12_DMD, 12_EB, 12_EOSA, 12_H1311, 12_JAVYS, 12_MHI1, 12_MHI2, 12_NDS, 12_OST, 12_RPRKS, 12_RRZ, 12_RTS, 12_SKA, 12_SNSLP, 12_SR, 12_TASR, 12_UDVA, 12_UDZS, 12_UKPD, 12_UPN, 12_ZSR, 12_ZSSK, 21, 22_S13, 23_MRU, 23_SD, 23_SFA, 7_EF, 7_FNPU, 7_FNPV, 7_FOV, 7_NJF, 7_RF, 7_SFRB, S.1313 - 101, 102_S13, 12_DEUS, 12_H1313, 81, 82_S13, 83_S13, 84_DP, S.1314 - 3, 4_S13,
	632003	Poštové služby	1	S.1311 - 6, 9, 11, 12_AVF, 12_DANUB, 12_DMD, 12_EB, 12_EOSA, 12_H1311, 12_INVEAST, 12_JAVYS, 12_LETZA, 12_MHI1, 12_MHI2, 12_NDS, 12_OST, 12_RPRKS, 12_RRZ, 12_RTS, 12_SKA, 12_SNSLP, 12_SR, 12_TASR, 12_UDVA, 12_UDZS, 12_UKPD, 12_UKPZP, 12_UPN, 12_ZSR, 12_ZSSK, 21, 22_S13, 23_MRU, 23_SD, 23_SFA, 7_EF, 7_FNPKM, 7_FNPU, 7_FNPV, 7_FOV, 7_NJF, 7_RF, 7_SFRB, S.1313 - 101, 102_S13, 12_DEUS, 12_H1313, 81, 82_S13, 83_S13, 84_DP, S.1314 - 3, 4_S13,
	632004	Komunikačná infraštruktúra	1	S.1311 - 6, 9, 11, 12_AVF, 12_DANUB, 12_EB, 12_EOSA, 12_H1311, 12_JAVYS, 12_LETZA, 12_MHI1, 12_MHI2, 12_NDS, 12_OST, 12_RPRKS, 12_RRZ, 12_RTS, 12_SKA, 12_SNSLP, 12_SR, 12_TASR, 12_UDVA, 12_UDZS, 12_UKPZP, 12_UPN, 12_ZSR, 12_ZSSK, 21, 22_S13, 23_MRU, 23_SD, 23_SFA, 7_EF, 7_FNPKM, 7_FNPU, 7_FNPV, 7_FOV, 7_NJF, 7_RF, 7_SFRB, S.1313 - 101, 102_S13, 12_DEUS, 12_H1313, 81, 82_S13, 83_S13, 84_DP, S.1314 - 3, 4_S13,
	632005	Telekomunikačné služby	1	S.1311 - 6, 9, 11, 12_AVF, 12_DANUB, 12_DMD, 12_EB, 12_EOSA, 12_H1311, 12_INVEAST, 12_JAVYS, 12_LETZA, 12_MHI1, 12_MHI2, 12_NDS, 12_OST, 12_RPRKS, 12_RRZ, 12_RTS, 12_SKA, 12_SNSLP, 12_SR, 12_TASR, 12_UDVA, 12_UDZS, 12_UKPD, 12_UPN, 12_ZSR, 12_ZSSK, 21, 22_S13, 23_MRU, 23_SD, 23_SFA, 7_EF, 7_FNPKM, 7_FNPU, 7_FNPV, 7_FOV, 7_NJF, 7_RF, 7_SFRB, S.1313 - 101, 102_S13, 12_DEUS, 12_H1313, 81, 82_S13, 83_S13, 84_DP, S.1314 - 3, 4_S13,
	633000	Materiál	1	S.1311 - 6, 9, 11, 12_AVF, 12_DANUB, 12_EB, 12_EOSA, 12_H1311, 12_JAVYS, 12_MHI1, 12_MHI2, 12_NDS, 12_OST, 12_RPRKS, 12_RRZ, 12_RTS, 12_SKA, 12_SNSLP, 12_SR, 12_TASR, 12_UDVA, 12_UDZS, 12_UPN, 12_ZSR, 12_ZSSK, 21, 22_S13, 23_MRU, 23_SD, 23_SFA, 7_EF, 7_FNPU, 7_FNPV, 7_FOV, 7_NJF, 7_RF, 7_SFRB, S.1313 - 101, 102_S13, 12_DEUS, 12_H1313, 81, 82_S13, 83_S13, 84_DP, S.1314 - 3, 4_S13,
	633001	Interiérové vybavenie	0,97	S.1311 - 6, 9, 11, 12_AVF, 12_DANUB, 12_EB, 12_EOSA, 12_H1311, 12_INVEAST, 12_JAVYS, 12_MHI1, 12_MHI2, 12_NDS, 12_OST, 12_RPRKS, 12_RRZ, 12_RTS, 12_SKA, 12_SNSLP, 12_SR, 12_TASR, 12_UDVA, 12_UDZS, 12_UPN, 12_ZSR, 12_ZSSK, 21, 22_S13, 23_MRU, 23_SD, 23_SFA, 7_EF, 7_FNPKM, 7_FNPU, 7_FNPV, 7_FOV, 7_NJF, 7_RF, 7_SFRB, S.1313 - 101, 102_S13, 12_DEUS, 12_H1313, 81, 82_S13, 83_S13, 84_DP, S.1314 - 3, 4_S13,
	633002	Výpočtová technika	0,8	S.1311 - 6, 9, 11, 12_AVF, 12_DANUB, 12_EB, 12_EOSA, 12_H1311, 12_INVEAST, 12_JAVYS, 12_LETZA, 12_MHI1, 12_MHI2, 12_NDS, 12_OST, 12_RPRKS, 12_RRZ, 12_RTS, 12_SKA, 12_SNSLP, 12_SR, 12_TASR, 12_UDVA, 12_UDZS, 12_UKPD, 12_UPN, 12_ZSR, 12_ZSSK, 21, 22_S13, 23_MRU, 23_SD, 23_SFA, 7_EF, 7_FNPKM, 7_FNPU, 7_FNPV, 7_FOV, 7_NJF, 7_RF, 7_SFRB, S.1313 - 101, 102_S13, 12_DEUS, 12_H1313, 81, 82_S13, 83_S13, 84_DP, S.1314 - 3, 4_S13,

	633003	Telekomunikačná technika	0,92	S.1311 - 6, 9, 11, 12_AVF, 12_DANUB, 12_EB, 12_EOSA, 12_H1311, 12_INVEAST, 12_JAVYS, 12_MHI1, 12_MHI2, 12_NDS, 12_OST, 12_RPRKS, 12_RRZ, 12_RTS, 12_SKA, 12_SNSLP, 12_SR, 12_TASR, 12_UDVA, 12_UDZS, 12_UKPZP, 12_UPN, 12_ZSR, 12_ZSSK, 21, 22_S13, 23_MRU, 23_SD, 23_SFA, 7_EF, 7_FNPKM, 7_FNPU, 7_FNPV, 7_FOV, 7_NJF, 7_RF, 7_SFRB, S.1313 - 101, 102_S13, 12_DEUS, 12_H1313, 81, 82_S13, 83_S13, 84_DP, S.1314 - 3, 4_S13,
	633004	Prevádzkové stroje, prístroje, zariadenie, technika a náradie	0,9	S.1311 - 6, 9, 11, 12_AVF, 12_DANUB, 12_EB, 12_EOSA, 12_H1311, 12_JAVYS, 12_LETZA, 12_MHI1, 12_MHI2, 12_NDS, 12_OST, 12_RPRKS, 12_RRZ, 12_RTS, 12_SKA, 12_SNSLP, 12_SR, 12_TASR, 12_UDVA, 12_UDZS, 12_UPN, 12_ZSR, 12_ZSSK, 21, 22_S13, 23_MRU, 23_SD, 23_SFA, 7_EF, 7_FNPKM, 7_FNPU, 7_FNPV, 7_FOV, 7_NJF, 7_RF, 7_SFRB, S.1313 - 101, 102_S13, 12_DEUS, 12_H1313, 81, 82_S13, 83_S13, 84_DP, S.1314 - 3, 4_S13,
	633005	Špeciálne stroje, prístroje, zariadenie, technika a náradie	0,9	S.1311 - 6, 9, 11, 12_AVF, 12_DANUB, 12_EB, 12_EOSA, 12_H1311, 12_JAVYS, 12_MHI1, 12_MHI2, 12_NDS, 12_OST, 12_RPRKS, 12_RRZ, 12_RTS, 12_SKA, 12_SNSLP, 12_SR, 12_TASR, 12_UDVA, 12_UDZS, 12_UPN, 12_ZSR, 12_ZSSK, 21, 22_S13, 23_MRU, 23_SD, 23_SFA, 7_EF, 7_FNPKM, 7_FNPU, 7_FNPV, 7_FOV, 7_NJF, 7_RF, 7_SFRB, S.1313 - 101, 102_S13, 12_DEUS, 12_H1313, 81, 82_S13, 83_S13, 84_DP, S.1314 - 3, 4_S13,
	633006	Všeobecný materiál	0,97	S.1311 - 6, 9, 11, 12_AVF, 12_DANUB, 12_DMD, 12_EB, 12_EOSA, 12_H1311, 12_INVEAST, 12_JAVYS, 12_LETZA, 12_MHI1, 12_MHI2, 12_NDS, 12_OST, 12_RPRKS, 12_RRZ, 12_RTS, 12_SKA, 12_SNSLP, 12_SR, 12_TASR, 12_UDVA, 12_UDZS, 12_UKPD, 12_UKPZP, 12_UPN, 12_ZSR, 12_ZSSK, 21, 22_S13, 23_MRU, 23_SD, 23_SFA, 7_EF, 7_FNPKM, 7_FNPU, 7_FNPV, 7_FOV, 7_GFI, 7_NJF, 7_RF, 7_SFRB, S.1313 - 101, 102_S13, 12_DEUS, 12_H1313, 81, 82_S13, 83_S13, 84_DP, S.1314 - 3, 4_S13,
	633007	Špeciálny materiál	0,9	S.1311 - 6, 9, 11, 12_AVF, 12_DANUB, 12_EB, 12_EOSA, 12_H1311, 12_JAVYS, 12_LETZA, 12_MHI1, 12_MHI2, 12_NDS, 12_OST, 12_RPRKS, 12_RRZ, 12_RTS, 12_SKA, 12_SNSLP, 12_SR, 12_TASR, 12_UDVA, 12_UDZS, 12_UPN, 12_ZSR, 12_ZSSK, 21, 22_S13, 23_MRU, 23_SD, 23_SFA, 7_EF, 7_FNPU, 7_FNPV, 7_FOV, 7_NJF, 7_RF, 7_SFRB, S.1313 - 101, 102_S13, 12_DEUS, 12_H1313, 81, 82_S13, 83_S13, 84_DP, S.1314 - 3, 4_S13,
	633008	Krv a krvné výrobky	1	S.1311 - 6, 9, 11, 12_AVF, 12_DANUB, 12_EB, 12_EOSA, 12_H1311, 12_JAVYS, 12_MHI1, 12_MHI2, 12_NDS, 12_OST, 12_RPRKS, 12_RRZ, 12_RTS, 12_SKA, 12_SNSLP, 12_SR, 12_TASR, 12_UDVA, 12_UDZS, 12_UPN, 12_ZSR, 12_ZSSK, 21, 22_S13, 23_MRU, 23_SD, 23_SFA, 7_EF, 7_FNPU, 7_FNPV, 7_FOV, 7_NJF, 7_RF, 7_SFRB, S.1313 - 101, 102_S13, 12_DEUS, 12_H1313, 81, 82_S13, 83_S13, 84_DP, S.1314 - 3, 4_S13,
	633009	Knihy, časopisy, noviny, učebnice, učebné pomôcky a kompenzačné pomôcky	1	S.1311 - 6, 9, 11, 12_AVF, 12_DANUB, 12_DMD, 12_EB, 12_EOSA, 12_H1311, 12_JAVYS, 12_LETZA, 12_MHI1, 12_MHI2, 12_NDS, 12_OST, 12_RPRKS, 12_RRZ, 12_RTS, 12_SKA, 12_SNSLP, 12_SR, 12_TASR, 12_UDVA, 12_UDZS, 12_UKPD, 12_UKPZP, 12_UPN, 12_ZSR, 12_ZSSK, 21, 22_S13, 23_MRU, 23_SD, 23_SFA, 7_EF, 7_FNPU, 7_FNPV, 7_FOV, 7_NJF, 7_RF, 7_SFRB, S.1313 - 101, 102_S13, 12_DEUS, 12_H1313, 81, 82_S13, 83_S13, 84_DP, S.1314 - 3, 4_S13,
	633010	Pracovné odevy, obuv a pracovné pomôcky	1	S.1311 - 6, 9, 11, 12_AVF, 12_DANUB, 12_EB, 12_EOSA, 12_H1311, 12_JAVYS, 12_LETZA, 12_MHI1, 12_MHI2, 12_NDS, 12_OST, 12_RPRKS, 12_RRZ, 12_RTS, 12_SKA, 12_SNSLP, 12_SR, 12_TASR, 12_UDVA, 12_UDZS, 12_UPN, 12_ZSR, 12_ZSSK, 21, 22_S13, 23_MRU, 23_SD, 23_SFA, 7_EF, 7_FNPU, 7_FNPV, 7_FOV, 7_NJF, 7_RF, 7_SFRB, S.1313 - 101, 102_S13, 12_DEUS, 12_H1313, 81, 82_S13, 83_S13, 84_DP, S.1314 - 3, 4_S13,
	633011	Potraviny	1	S.1311 - 6, 9, 11, 12_AVF, 12_DANUB, 12_EB, 12_EOSA, 12_H1311, 12_JAVYS, 12_LETZA, 12_MHI1, 12_MHI2, 12_NDS, 12_OST, 12_RPRKS, 12_RRZ, 12_RTS, 12_SKA, 12_SNSLP, 12_SR, 12_TASR, 12_UDVA, 12_UDZS, 12_UPN, 12_ZSR, 12_ZSSK, 21, 22_S13, 23_MRU, 23_SD, 23_SFA, 7_EF, 7_FNPU, 7_FNPV, 7_FOV, 7_NJF, 7_RF, 7_SFRB, S.1313 - 101, 102_S13, 12_DEUS, 12_H1313, 81, 82_S13, 83_S13, 84_DP, S.1314 - 3, 4_S13,

	633012	Osobná spotreba dieťaťa	1	S.1311 - 6, 9, 11, 12_AVF, 12_DANUB, 12_EB, 12_EOSA, 12_H1311, 12_JAVYS, 12_MHI1, 12_MHI2, 12_NDS, 12_OST, 12_RPRKS, 12_RRZ, 12_RTS, 12_SKA, 12_SNSLP, 12_SR, 12_TASR, 12_UDVA, 12_UDZS, 12_UPN, 12_ZSR, 12_ZSSK, 21, 22_S13, 23_MRU, 23_SD, 23_SFA, 7_EF, 7_FNPU, 7_FNPV, 7_FOV, 7_NJF, 7_RF, 7_SFRB, S.1313 - 101, 102_S13, 12_DEUS, 12_H1313, 81, 82_S13, 83_S13, 84_DP, S.1314 - 3, 4_S13,
	633013	Softvér	0,65	S.1311 - 6, 9, 11, 12_AVF, 12_DANUB, 12_DMD, 12_EB, 12_EOSA, 12_H1311, 12_JAVYS, 12_MHI1, 12_MHI2, 12_NDS, 12_OST, 12_RPRKS, 12_RRZ, 12_RTS, 12_SKA, 12_SNSLP, 12_SR, 12_TASR, 12_UDVA, 12_UDZS, 12_UPN, 12_ZSR, 12_ZSSK, 21, 22_S13, 23_MRU, 23_SD, 23_SFA, 7_EF, 7_FNPKM, 7_FNPU, 7_FNPV, 7_FOV, 7_NJF, 7_RF, 7_SFRB, S.1313 - 101, 102_S13, 12_DEUS, 12_H1313, 81, 82_S13, 83_S13, 84_DP, S.1314 - 3, 4_S13,
	633013	Softvér	1	S.1311 - 12_LETZA, 12_UKPD, S.1313 - S.1314 -
	633015	Palivá ako zdroj energie	1	S.1311 - 6, 9, 11, 12_AVF, 12_DANUB, 12_EB, 12_EOSA, 12_H1311, 12_JAVYS, 12_LETZA, 12_MHI1, 12_MHI2, 12_NDS, 12_OST, 12_RPRKS, 12_RRZ, 12_RTS, 12_SKA, 12_SNSLP, 12_SR, 12_TASR, 12_UDVA, 12_UDZS, 12_UPN, 12_ZSR, 12_ZSSK, 21, 22_S13, 23_MRU, 23_SD, 23_SFA, 7_EF, 7_FNPU, 7_FNPV, 7_FOV, 7_NJF, 7_RF, 7_SFRB, S.1313 - 101, 102_S13, 12_DEUS, 12_H1313, 81, 82_S13, 83_S13, 84_DP, S.1314 - 3, 4_S13,
	633016	Reprezentačné	1	S.1311 - 6, 9, 11, 12_AVF, 12_DANUB, 12_DMD, 12_EB, 12_EOSA, 12_H1311, 12_INVEAST, 12_JAVYS, 12_LETZA, 12_MHI1, 12_MHI2, 12_NDS, 12_OST, 12_RPRKS, 12_RRZ, 12_RTS, 12_SKA, 12_SNSLP, 12_SR, 12_TASR, 12_UDVA, 12_UDZS, 12_UKPD, 12_UKPZP, 12_UPN, 12_ZSR, 12_ZSSK, 21, 22_S13, 23_MRU, 23_SD, 23_SFA, 7_EF, 7_FNPKM, 7_FNPU, 7_FNPV, 7_FOV, 7_GFI, 7_NJF, 7_RF, 7_SFRB, S.1313 - 101, 102_S13, 12_DEUS, 12_H1313, 81, 82_S13, 83_S13, 84_DP, S.1314 - 3, 4_S13,
	633017	Intervenčné zásoby	1	S.1311 - 6, 9, 11, 12_AVF, 12_DANUB, 12_EB, 12_EOSA, 12_H1311, 12_JAVYS, 12_MHI1, 12_MHI2, 12_NDS, 12_OST, 12_RPRKS, 12_RRZ, 12_RTS, 12_SKA, 12_SNSLP, 12_SR, 12_TASR, 12_UDVA, 12_UDZS, 12_UPN, 12_ZSR, 12_ZSSK, 21, 22_S13, 23_MRU, 23_SD, 23_SFA, 7_EF, 7_FNPU, 7_FNPV, 7_FOV, 7_NJF, 7_RF, 7_SFRB, S.1313 - 101, 102_S13, 12_DEUS, 12_H1313, 81, 82_S13, 83_S13, 84_DP, S.1314 - 3, 4_S13,
	633018	Licencie	0,9	S.1311 - 6, 9, 11, 12_AVF, 12_DANUB, 12_EB, 12_EOSA, 12_H1311, 12_INVEAST, 12_JAVYS, 12_MHI1, 12_MHI2, 12_NDS, 12_OST, 12_RPRKS, 12_RRZ, 12_RTS, 12_SKA, 12_SNSLP, 12_SR, 12_TASR, 12_UDVA, 12_UDZS, 12_UKPZP, 12_UPN, 12_ZSR, 12_ZSSK, 21, 22_S13, 23_MRU, 23_SD, 23_SFA, 7_EF, 7_FNPU, 7_FNPV, 7_FOV, 7_NJF, 7_RF, 7_SFRB, S.1313 - 101, 102_S13, 12_DEUS, 12_H1313, 81, 82_S13, 83_S13, 84_DP, S.1314 - 3, 4_S13,
	633019	Komunikačná infraštruktúra	0,8	S.1311 - 6, 9, 11, 12_AVF, 12_DANUB, 12_EB, 12_EOSA, 12_H1311, 12_JAVYS, 12_MHI1, 12_MHI2, 12_NDS, 12_OST, 12_RPRKS, 12_RRZ, 12_RTS, 12_SKA, 12_SNSLP, 12_SR, 12_TASR, 12_UDVA, 12_UDZS, 12_UKPD, 12_UPN, 12_ZSR, 12_ZSSK, 21, 22_S13, 23_MRU, 23_SD, 23_SFA, 7_EF, 7_FNPU, 7_FNPV, 7_FOV, 7_NJF, 7_RF, 7_SFRB, S.1313 - 101, 102_S13, 12_DEUS, 12_H1313, 81, 82_S13, 83_S13, 84_DP, S.1314 - 3, 4_S13,
	633200	Ostatný	0,79	S.1311 - 6, 9, 11, 12_AVF, 12_DANUB, 12_EB, 12_EOSA, 12_H1311, 12_JAVYS, 12_MHI1, 12_MHI2, 12_NDS, 12_OST, 12_RPRKS, 12_RRZ, 12_RTS, 12_SKA, 12_SNSLP, 12_SR, 12_TASR, 12_UDVA, 12_UDZS, 12_UPN, 12_ZSR, 12_ZSSK, 21, 22_S13, 23_MRU, 23_SD, 23_SFA, 7_EF, 7_FNPU, 7_FNPV, 7_FOV, 7_NJF, 7_RF, 7_SFRB, S.1313 - 101, 102_S13, 12_DEUS, 12_H1313, 81, 82_S13, 83_S13, 84_DP, S.1314 - 3, 4_S13,
	634000	Dopravné	1	S.1311 - 6, 9, 11, 12_AVF, 12_DANUB, 12_EB, 12_EOSA, 12_H1311, 12_JAVYS, 12_MHI1, 12_MHI2, 12_NDS, 12_OST, 12_RPRKS, 12_RRZ, 12_RTS, 12_SKA, 12_SNSLP, 12_SR, 12_TASR, 12_UDVA, 12_UDZS, 12_UPN, 12_ZSR, 12_ZSSK, 21, 22_S13, 23_MRU, 23_SD, 23_SFA, 7_EF, 7_FNPU, 7_FNPV, 7_FOV, 7_NJF, 7_RF, 7_SFRB, S.1313 - 101, 102_S13, 12_DEUS, 12_H1313, 81, 82_S13, 83_S13, 84_DP, S.1314 - 3, 4_S13,

	634001	Palivo, mazivá, oleje, špeciálne kvapaliny	1	S.1311 - 6, 9, 11, 12_AVF, 12_DANUB, 12_DMD, 12_EB, 12_EOSA, 12_H1311, 12_INVEAST, 12_JAVYS, 12_LETZA, 12_MHI1, 12_MHI2, 12_NDS, 12_OST, 12_RPRKS, 12_RRZ, 12_RTS, 12_SKA, 12_SNSLP, 12_SR, 12_TASR, 12_UDVA, 12_UDZS, 12_UKPD, 12_UKPZP, 12_UPN, 12_ZSR, 12_ZSSK, 21, 22_S13, 23_MRU, 23_SD, 23_SFA, 7_EF, 7_FNPKM, 7_FNPU, 7_FNPV, 7_FOV, 7_NJF, 7_RF, 7_SFRB, S.1313 - 101, 102_S13, 12_DEUS, 12_H1313, 81, 82_S13, 83_S13, 84_DP, S.1314 - 3, 4_S13,
	634002	Servis, údržba, opravy a výdavky s tým spojené	1	S.1311 - 6, 9, 11, 12_AVF, 12_DANUB, 12_DMD, 12_EB, 12_EOSA, 12_H1311, 12_INVEAST, 12_JAVYS, 12_LETZA, 12_MHI1, 12_MHI2, 12_NDS, 12_OST, 12_RPRKS, 12_RRZ, 12_RTS, 12_SKA, 12_SNSLP, 12_SR, 12_TASR, 12_UDVA, 12_UDZS, 12_UKPD, 12_UKPZP, 12_UPN, 12_ZSR, 12_ZSSK, 21, 22_S13, 23_MRU, 23_SD, 23_SFA, 7_EF, 7_FNPKM, 7_FNPU, 7_FNPV, 7_FOV, 7_NJF, 7_RF, 7_SFRB, S.1313 - 101, 102_S13, 12_DEUS, 12_H1313, 81, 82_S13, 83_S13, 84_DP, S.1314 - 3, 4_S13,
	634004	Prepravné a nájom dopravných prostriedkov	1	S.1311 - 6, 9, 11, 12_AVF, 12_DANUB, 12_EB, 12_EOSA, 12_H1311, 12_INVEAST, 12_JAVYS, 12_LETZA, 12_MHI1, 12_MHI2, 12_NDS, 12_OST, 12_RPRKS, 12_RRZ, 12_RTS, 12_SKA, 12_SNSLP, 12_SR, 12_TASR, 12_UDVA, 12_UDZS, 12_UKPD, 12_UPN, 12_ZSR, 12_ZSSK, 21, 22_S13, 23_MRU, 23_SD, 23_SFA, 7_EF, 7_FNPKM, 7_FNPU, 7_FNPV, 7_FOV, 7_NJF, 7_RF, 7_SFRB, S.1313 - 101, 102_S13, 12_DEUS, 12_H1313, 81, 82_S13, 83_S13, 84_DP, S.1314 - 3, 4_S13,
	634005	Karty, známky, poplatky	1	S.1311 - 6, 9, 11, 12_AVF, 12_DANUB, 12_DMD, 12_EB, 12_EOSA, 12_H1311, 12_JAVYS, 12_LETZA, 12_MHI1, 12_MHI2, 12_NDS, 12_OST, 12_RPRKS, 12_RRZ, 12_RTS, 12_SKA, 12_SNSLP, 12_SR, 12_TASR, 12_UDVA, 12_UDZS, 12_UKPD, 12_UKPZP, 12_UPN, 12_ZSR, 12_ZSSK, 21, 22_S13, 23_MRU, 23_SD, 23_SFA, 7_EF, 7_FNPKM, 7_FNPU, 7_FNPV, 7_FOV, 7_NJF, 7_RF, 7_SFRB, S.1313 - 101, 102_S13, 12_DEUS, 12_H1313, 81, 82_S13, 83_S13, 84_DP, S.1314 - 3, 4_S13,
	634006	Pracovné odevy, obuv a pracovné pomôcky	1	S.1311 - 6, 9, 11, 12_AVF, 12_DANUB, 12_EB, 12_EOSA, 12_H1311, 12_JAVYS, 12_MHI1, 12_MHI2, 12_NDS, 12_OST, 12_RPRKS, 12_RRZ, 12_RTS, 12_SKA, 12_SNSLP, 12_SR, 12_TASR, 12_UDVA, 12_UDZS, 12_UPN, 12_ZSR, 12_ZSSK, 21, 22_S13, 23_MRU, 23_SD, 23_SFA, 7_EF, 7_FNPU, 7_FNPV, 7_FOV, 7_NJF, 7_RF, 7_SFRB, S.1313 - 101, 102_S13, 12_DEUS, 12_H1313, 81, 82_S13, 83_S13, 84_DP, S.1314 - 3, 4_S13,
	635000	Rutinná a štandardná údržba	1	S.1311 - 6, 9, 11, 12_AVF, 12_DANUB, 12_EB, 12_EOSA, 12_H1311, 12_JAVYS, 12_MHI1, 12_MHI2, 12_NDS, 12_OST, 12_RPRKS, 12_RRZ, 12_RTS, 12_SKA, 12_SNSLP, 12_SR, 12_TASR, 12_UDVA, 12_UDZS, 12_UPN, 12_ZSR, 12_ZSSK, 21, 22_S13, 23_MRU, 23_SD, 23_SFA, 7_EF, 7_FNPU, 7_FNPV, 7_FOV, 7_NJF, 7_RF, 7_SFRB, S.1313 - 101, 102_S13, 12_DEUS, 12_H1313, 81, 82_S13, 83_S13, 84_DP, S.1314 - 3, 4_S13,
	635001	Interiérového vybavenia	1	S.1311 - 6, 9, 11, 12_AVF, 12_DANUB, 12_EB, 12_EOSA, 12_H1311, 12_JAVYS, 12_MHI1, 12_MHI2, 12_NDS, 12_OST, 12_RPRKS, 12_RRZ, 12_RTS, 12_SKA, 12_SNSLP, 12_SR, 12_TASR, 12_UDVA, 12_UDZS, 12_UPN, 12_ZSR, 12_ZSSK, 21, 22_S13, 23_MRU, 23_SD, 23_SFA, 7_EF, 7_FNPU, 7_FNPV, 7_FOV, 7_NJF, 7_RF, 7_SFRB, S.1313 - 101, 102_S13, 12_DEUS, 12_H1313, 81, 82_S13, 83_S13, 84_DP, S.1314 - 3, 4_S13,
	635002	Výpočtovej techniky	1	S.1311 - 6, 9, 11, 12_AVF, 12_DANUB, 12_EB, 12_EOSA, 12_H1311, 12_JAVYS, 12_MHI1, 12_MHI2, 12_NDS, 12_OST, 12_RPRKS, 12_RRZ, 12_RTS, 12_SKA, 12_SNSLP, 12_SR, 12_TASR, 12_UDVA, 12_UDZS, 12_UPN, 12_ZSR, 12_ZSSK, 21, 22_S13, 23_MRU, 23_SD, 23_SFA, 7_EF, 7_FNPKM, 7_FNPU, 7_FNPV, 7_FOV, 7_NJF, 7_RF, 7_SFRB, S.1313 - 101, 102_S13, 12_DEUS, 12_H1313, 81, 82_S13, 83_S13, 84_DP, S.1314 - 3, 4_S13,
	635003	Telekomunikačnej techniky	1	S.1311 - 6, 9, 11, 12_AVF, 12_DANUB, 12_EB, 12_EOSA, 12_H1311, 12_JAVYS, 12_LETZA, 12_MHI1, 12_MHI2, 12_NDS, 12_OST, 12_RPRKS, 12_RRZ, 12_RTS, 12_SKA, 12_SNSLP, 12_SR, 12_TASR, 12_UDVA, 12_UDZS, 12_UPN, 12_ZSR, 12_ZSSK, 21, 22_S13, 23_MRU, 23_SD, 23_SFA, 7_EF, 7_FNPKM, 7_FNPU, 7_FNPV, 7_FOV, 7_GFI, 7_NJF, 7_RF, 7_SFRB, S.1313 - 101, 102_S13, 12_DEUS, 12_H1313, 81, 82_S13, 83_S13, 84_DP, S.1314 - 3, 4_S13,

	635004	Prevádzkových strojov, prístrojov, zariadení, techniky a náradia	1	S.1311 - 6, 9, 11, 12_AVF, 12_DANUB, 12_DMD, 12_EB, 12_EOSA, 12_H1311, 12_JAVYS, 12_LETZA, 12_MHI1, 12_MHI2, 12_NDS, 12_OST, 12_RPRKS, 12_RRZ, 12_RTS, 12_SKA, 12_SNSLP, 12_SR, 12_TASR, 12_UDVA, 12_UDZS, 12_UPN, 12_ZSR, 12_ZSSK, 21, 22_S13, 23_MRU, 23_SD, 23_SFA, 7_EF, 7_FNPKM, 7_FNPU, 7_FNPV, 7_FOV, 7_NJF, 7_RF, 7_SFRB, S.1313 - 101, 102_S13, 12_DEUS, 12_H1313, 81, 82_S13, 83_S13, 84_DP, S.1314 - 3, 4_S13,
	635005	Špeciálnych strojov, prístrojov, zariadení, techniky a náradia	1	S.1311 - 6, 9, 11, 12_AVF, 12_DANUB, 12_EB, 12_EOSA, 12_H1311, 12_JAVYS, 12_LETZA, 12_MHI1, 12_MHI2, 12_NDS, 12_OST, 12_RPRKS, 12_RRZ, 12_RTS, 12_SKA, 12_SNSLP, 12_SR, 12_TASR, 12_UDVA, 12_UDZS, 12_UPN, 12_ZSR, 12_ZSSK, 21, 22_S13, 23_MRU, 23_SD, 23_SFA, 7_EF, 7_FNPU, 7_FNPV, 7_FOV, 7_NJF, 7_RF, 7_SFRB, S.1313 - 101, 102_S13, 12_DEUS, 12_H1313, 81, 82_S13, 83_S13, 84_DP, S.1314 - 3, 4_S13,
	635006	Budov, objektov alebo ich častí	1	S.1311 - 6, 9, 11, 12_AVF, 12_DANUB, 12_DMD, 12_EB, 12_EOSA, 12_H1311, 12_JAVYS, 12_LETZA, 12_MHI1, 12_MHI2, 12_NDS, 12_OST, 12_RPRKS, 12_RRZ, 12_RTS, 12_SKA, 12_SNSLP, 12_SR, 12_TASR, 12_UDVA, 12_UDZS, 12_UPN, 12_ZSR, 12_ZSSK, 21, 22_S13, 23_MRU, 23_SD, 23_SFA, 7_EF, 7_FNPKM, 7_FNPU, 7_FNPV, 7_FOV, 7_NJF, 7_RF, 7_SFRB, S.1313 - 101, 102_S13, 12_DEUS, 12_H1313, 81, 82_S13, 83_S13, 84_DP, S.1314 - 3, 4_S13,
	635007	Pracovných odevov, obuvi a pracovných pomôcok	1	S.1311 - 6, 9, 11, 12_AVF, 12_DANUB, 12_EB, 12_EOSA, 12_H1311, 12_JAVYS, 12_MHI1, 12_MHI2, 12_NDS, 12_OST, 12_RPRKS, 12_RRZ, 12_RTS, 12_SKA, 12_SNSLP, 12_SR, 12_TASR, 12_UDVA, 12_UDZS, 12_UPN, 12_ZSR, 12_ZSSK, 21, 22_S13, 23_MRU, 23_SD, 23_SFA, 7_EF, 7_FNPU, 7_FNPV, 7_FOV, 7_NJF, 7_RF, 7_SFRB, S.1313 - 101, 102_S13, 12_DEUS, 12_H1313, 81, 82_S13, 83_S13, 84_DP, S.1314 - 3, 4_S13,
	635008	Kníh, učebných pomôcok a kompenzačných pomôcok	1	S.1311 - 6, 9, 11, 12_AVF, 12_DANUB, 12_EB, 12_EOSA, 12_H1311, 12_JAVYS, 12_MHI1, 12_MHI2, 12_NDS, 12_OST, 12_RPRKS, 12_RRZ, 12_RTS, 12_SKA, 12_SNSLP, 12_SR, 12_TASR, 12_UDVA, 12_UDZS, 12_UPN, 12_ZSR, 12_ZSSK, 21, 22_S13, 23_MRU, 23_SD, 23_SFA, 7_EF, 7_FNPU, 7_FNPV, 7_FOV, 7_NJF, 7_RF, 7_SFRB, S.1313 - 101, 102_S13, 12_DEUS, 12_H1313, 81, 82_S13, 83_S13, 84_DP, S.1314 - 3, 4_S13,
	635009	Softvéru	1	S.1311 - 6, 9, 11, 12_AVF, 12_DANUB, 12_EB, 12_EOSA, 12_H1311, 12_JAVYS, 12_MHI1, 12_MHI2, 12_NDS, 12_OST, 12_RPRKS, 12_RRZ, 12_RTS, 12_SKA, 12_SNSLP, 12_SR, 12_TASR, 12_UDVA, 12_UDZS, 12_UKPD, 12_UPN, 12_ZSR, 12_ZSSK, 21, 22_S13, 23_MRU, 23_SD, 23_SFA, 7_EF, 7_FNPKM, 7_FNPU, 7_FNPV, 7_FOV, 7_GFI, 7_NJF, 7_RF, 7_SFRB, S.1313 - 101, 102_S13, 12_DEUS, 12_H1313, 81, 82_S13, 83_S13, 84_DP, S.1314 - 3, 4_S13,
	635010	Komunikačnej infraštruktúry	1	S.1311 - 6, 9, 11, 12_AVF, 12_DANUB, 12_EB, 12_EOSA, 12_H1311, 12_JAVYS, 12_MHI1, 12_MHI2, 12_NDS, 12_OST, 12_RPRKS, 12_RRZ, 12_RTS, 12_SKA, 12_SNSLP, 12_SR, 12_TASR, 12_UDVA, 12_UDZS, 12_UPN, 12_ZSR, 12_ZSSK, 21, 22_S13, 23_MRU, 23_SD, 23_SFA, 7_EF, 7_FNPKM, 7_FNPU, 7_FNPV, 7_FOV, 7_NJF, 7_RF, 7_SFRB, S.1313 - 101, 102_S13, 12_DEUS, 12_H1313, 81, 82_S13, 83_S13, 84_DP, S.1314 - 3, 4_S13,
	635200	Ostatného	1	S.1311 - 6, 9, 11, 12_AVF, 12_DANUB, 12_DMD, 12_EB, 12_EOSA, 12_H1311, 12_JAVYS, 12_LETZA, 12_MHI1, 12_MHI2, 12_NDS, 12_OST, 12_RPRKS, 12_RRZ, 12_RTS, 12_SKA, 12_SNSLP, 12_SR, 12_TASR, 12_UDVA, 12_UDZS, 12_UPN, 12_ZSR, 12_ZSSK, 21, 22_S13, 23_MRU, 23_SD, 23_SFA, 7_EF, 7_FNPU, 7_FNPV, 7_FOV, 7_NJF, 7_RF, 7_SFRB, S.1313 - 101, 102_S13, 12_DEUS, 12_H1313, 81, 82_S13, 83_S13, 84_DP, S.1314 - 3, 4_S13,
	636000	Nájomné za nájom	1	S.1311 - 6, 9, 11, 12_AVF, 12_DANUB, 12_EB, 12_EOSA, 12_H1311, 12_JAVYS, 12_MHI1, 12_MHI2, 12_NDS, 12_OST, 12_RPRKS, 12_RRZ, 12_RTS, 12_SKA, 12_SNSLP, 12_SR, 12_TASR, 12_UDVA, 12_UDZS, 12_UPN, 12_ZSR, 12_ZSSK, 21, 22_S13, 23_MRU, 23_SD, 23_SFA, 7_EF, 7_FNPU, 7_FNPV, 7_FOV, 7_NJF, 7_RF, 7_SFRB, S.1313 - 101, 102_S13, 12_DEUS, 12_H1313, 81, 82_S13, 83_S13, 84_DP, S.1314 - 3, 4_S13,

	636001	Budov, objektov alebo ich častí	1	S.1311 - 6, 9, 11, 12_AVF, 12_DANUB, 12_DMD, 12_DMD_C, 12_EB, 12_EOSA, 12_H1311, 12_INVEAST, 12_JAVYS, 12_MHI1, 12_MHI2, 12_NDS, 12_OST, 12_RPRKS, 12_RRZ, 12_RTS, 12_SKA, 12_SNSLP, 12_SR, 12_TASR, 12_UDVA, 12_UDZS, 12_UKPD, 12_UKPZP, 12_UPN, 12_ZSR, 12_ZSSK, 21, 22_S13, 23_MRU, 23_SD, 23_SFA, 7_EF, 7_FNPKM, 7_FNPU, 7_FNPV, 7_FOV, 7_GFI, 7_NJF, 7_RF, 7_SFRB, S.1313 - 101, 102_S13, 12_DEUS, 12_H1313, 81, 82_S13, 83_S13, 84_DP, S.1314 - 3, 4_S13,
	636002	Prevádzkových strojov, prístrojov, zariadení, techniky a náradia	1	S.1311 - 6, 9, 11, 12_AVF, 12_DANUB, 12_EB, 12_EOSA, 12_H1311, 12_JAVYS, 12_LETZA, 12_MHI1, 12_MHI2, 12_NDS, 12_OST, 12_RPRKS, 12_RRZ, 12_RTS, 12_SKA, 12_SNSLP, 12_SR, 12_TASR, 12_UDVA, 12_UDZS, 12_UPN, 12_ZSR, 12_ZSSK, 21, 22_S13, 23_MRU, 23_SD, 23_SFA, 7_EF, 7_FNPU, 7_FNPV, 7_FOV, 7_NJF, 7_RF, 7_SFRB, S.1313 - 101, 102_S13, 12_DEUS, 12_H1313, 81, 82_S13, 83_S13, 84_DP, S.1314 - 3, 4_S13,
	636003	Špeciálnych strojov, prístrojov, zariadení, techniky, náradia a materiálu	1	S.1311 - 6, 9, 11, 12_AVF, 12_DANUB, 12_EB, 12_EOSA, 12_H1311, 12_JAVYS, 12_MHI1, 12_MHI2, 12_NDS, 12_OST, 12_RPRKS, 12_RRZ, 12_RTS, 12_SKA, 12_SNSLP, 12_SR, 12_TASR, 12_UDVA, 12_UDZS, 12_UPN, 12_ZSR, 12_ZSSK, 21, 22_S13, 23_MRU, 23_SD, 23_SFA, 7_EF, 7_FNPU, 7_FNPV, 7_FOV, 7_NJF, 7_RF, 7_SFRB, S.1313 - 101, 102_S13, 12_DEUS, 12_H1313, 81, 82_S13, 83_S13, 84_DP, S.1314 - 3, 4_S13,
	636004	Dopravných prostriedkov	1	S.1311 - 6, 9, 11, 12_AVF, 12_DANUB, 12_EB, 12_EOSA, 12_H1311, 12_JAVYS, 12_MHI1, 12_MHI2, 12_NDS, 12_OST, 12_RPRKS, 12_RRZ, 12_RTS, 12_SKA, 12_SNSLP, 12_SR, 12_TASR, 12_UDVA, 12_UDZS, 12_UPN, 12_ZSR, 12_ZSSK, 21, 22_S13, 23_MRU, 23_SD, 23_SFA, 7_EF, 7_FNPU, 7_FNPV, 7_FOV, 7_NJF, 7_RF, 7_SFRB, S.1313 - 101, 102_S13, 12_DEUS, 12_H1313, 81, 82_S13, 83_S13, 84_DP, S.1314 - 3, 4_S13,
	636005	Zo zmluvy o nájme veci s právom kúpy prenajatej veci	1	S.1311 - 6, 9, 11, 12_AVF, 12_DANUB, 12_EB, 12_EOSA, 12_H1311, 12_JAVYS, 12_MHI1, 12_MHI2, 12_NDS, 12_OST, 12_RPRKS, 12_RRZ, 12_RTS, 12_SKA, 12_SNSLP, 12_SR, 12_TASR, 12_UDVA, 12_UDZS, 12_UPN, 12_ZSR, 12_ZSSK, 21, 22_S13, 23_MRU, 23_SD, 23_SFA, 7_EF, 7_FNPU, 7_FNPV, 7_FOV, 7_NJF, 7_RF, 7_SFRB, S.1313 - 101, 102_S13, 12_DEUS, 12_H1313, 81, 82_S13, 83_S13, 84_DP, S.1314 - 3, 4_S13,
	636006	Výpočtovej techniky	1	S.1311 - 6, 9, 11, 12_AVF, 12_DANUB, 12_EB, 12_EOSA, 12_H1311, 12_JAVYS, 12_MHI1, 12_MHI2, 12_NDS, 12_OST, 12_RPRKS, 12_RRZ, 12_RTS, 12_SKA, 12_SNSLP, 12_SR, 12_TASR, 12_UDVA, 12_UDZS, 12_UPN, 12_ZSR, 12_ZSSK, 21, 22_S13, 23_MRU, 23_SD, 23_SFA, 7_EF, 7_FNPU, 7_FNPV, 7_FOV, 7_NJF, 7_RF, 7_SFRB, S.1313 - 101, 102_S13, 12_DEUS, 12_H1313, 81, 82_S13, 83_S13, 84_DP, S.1314 - 3, 4_S13,
	636007	Softvéru	1	S.1311 - 6, 9, 11, 12_AVF, 12_DANUB, 12_EB, 12_EOSA, 12_H1311, 12_JAVYS, 12_MHI1, 12_MHI2, 12_NDS, 12_OST, 12_RPRKS, 12_RRZ, 12_RTS, 12_SKA, 12_SNSLP, 12_SR, 12_TASR, 12_UDVA, 12_UDZS, 12_UPN, 12_ZSR, 12_ZSSK, 21, 22_S13, 23_MRU, 23_SD, 23_SFA, 7_EF, 7_FNPKM, 7_FNPU, 7_FNPV, 7_FOV, 7_NJF, 7_RF, 7_SFRB, S.1313 - 101, 102_S13, 12_DEUS, 12_H1313, 81, 82_S13, 83_S13, 84_DP, S.1314 - 3, 4_S13,
	636008	Komunikačnej infraštruktúry	1	S.1311 - 6, 9, 11, 12_AVF, 12_DANUB, 12_EB, 12_EOSA, 12_H1311, 12_JAVYS, 12_MHI1, 12_MHI2, 12_NDS, 12_OST, 12_RPRKS, 12_RRZ, 12_RTS, 12_SKA, 12_SNSLP, 12_SR, 12_TASR, 12_UDVA, 12_UDZS, 12_UPN, 12_ZSR, 12_ZSSK, 21, 22_S13, 23_MRU, 23_SD, 23_SFA, 7_EF, 7_FNPU, 7_FNPV, 7_FOV, 7_NJF, 7_RF, 7_SFRB, S.1313 - 101, 102_S13, 12_DEUS, 12_H1313, 81, 82_S13, 83_S13, 84_DP, S.1314 - 3, 4_S13,
	637000	Služby	1	S.1311 - 6, 9, 11, 12_AVF, 12_DANUB, 12_EB, 12_EOSA, 12_H1311, 12_JAVYS, 12_MHI1, 12_MHI2, 12_NDS, 12_OST, 12_RPRKS, 12_RRZ, 12_RTS, 12_SKA, 12_SNSLP, 12_SR, 12_TASR, 12_UDVA, 12_UDZS, 12_UPN, 12_ZSR, 12_ZSSK, 21, 22_S13, 23_MRU, 23_SD, 23_SFA, 7_EF, 7_FNPU, 7_FNPV, 7_FOV, 7_NJF, 7_RF, 7_SFRB, S.1313 - 101, 102_S13, 12_DEUS, 12_H1313, 81, 82_S13, 83_S13, 84_DP, S.1314 - 3, 4_S13,

	637001	Školenia, kurzy, semináre, porady, konferencie, sympóziá	1	S.1311 - 6, 9, 11, 12_AVF, 12_DANUB, 12_DMD, 12_EB, 12_EOSA, 12_H1311, 12_INVEAST, 12_JAVYS, 12_LETZA, 12_MHI1, 12_MHI2, 12_NDS, 12_OST, 12_RPRKS, 12_RRZ, 12_RTS, 12_SKA, 12_SNSLP, 12_SR, 12_TASR, 12_UDVA, 12_UDZS, 12_UKPD, 12_UKPZP, 12_UPN, 12_ZSR, 12_ZSSK, 21, 22_S13, 23_MRU, 23_SD, 23_SFA, 7_EF, 7_FNPKM, 7_FNPU, 7_FNPV, 7_FOV, 7_NJF, 7_RF, 7_SFRB, S.1313 - 101, 102_S13, 12_DEUS, 12_H1313, 81, 82_S13, 83_S13, 84_DP, S.1314 - 3, 4_S13,
	637002	Konkurzy a súťaže	1	S.1311 - 6, 9, 11, 12_AVF, 12_DANUB, 12_EB, 12_EOSA, 12_H1311, 12_JAVYS, 12_MHI1, 12_MHI2, 12_NDS, 12_OST, 12_RPRKS, 12_RRZ, 12_RTS, 12_SKA, 12_SNSLP, 12_SR, 12_TASR, 12_UDVA, 12_UDZS, 12_UPN, 12_ZSR, 12_ZSSK, 21, 22_S13, 23_MRU, 23_SD, 23_SFA, 7_EF, 7_FNPU, 7_FNPV, 7_FOV, 7_NJF, 7_RF, 7_SFRB, S.1313 - 101, 102_S13, 12_DEUS, 12_H1313, 81, 82_S13, 83_S13, 84_DP, S.1314 - 3, 4_S13,
	637003	Propagácia, reklama a inzercia	1	S.1311 - 6, 9, 11, 12_AVF, 12_DANUB, 12_DMD, 12_EB, 12_EOSA, 12_H1311, 12_INVEAST, 12_JAVYS, 12_LETZA, 12_MHI1, 12_MHI2, 12_NDS, 12_OST, 12_RPRKS, 12_RRZ, 12_RTS, 12_SKA, 12_SNSLP, 12_SR, 12_TASR, 12_UDVA, 12_UDZS, 12_UKPD, 12_UKPZP, 12_UPN, 12_ZSR, 12_ZSSK, 21, 22_S13, 23_MRU, 23_SD, 23_SFA, 7_EF, 7_FNPKM, 7_FNPU, 7_FNPV, 7_FOV, 7_NJF, 7_RF, 7_SFRB, S.1313 - 101, 102_S13, 12_DEUS, 12_H1313, 81, 82_S13, 83_S13, 84_DP, S.1314 - 3, 4_S13,
	637004	Všeobecné služby	1	S.1311 - 6, 9, 11, 12_AVF, 12_DANUB, 12_DMD, 12_EB, 12_EOSA, 12_H1311, 12_INVEAST, 12_JAVYS, 12_LETZA, 12_MHI1, 12_MHI2, 12_NDS, 12_OST, 12_RPRKS, 12_RRZ, 12_RTS, 12_SKA, 12_SNSLP, 12_SR, 12_TASR, 12_UDVA, 12_UDZS, 12_UKPD, 12_UKPZP, 12_UPN, 12_ZSR, 12_ZSSK, 21, 22_S13, 23_MRU, 23_SD, 23_SFA, 7_EF, 7_FNPKM, 7_FNPU, 7_FNPV, 7_FOV, 7_GFI, 7_NJF, 7_RF, 7_SFRB, S.1313 - 101, 102_S13, 12_DEUS, 12_H1313, 81, 82_S13, 83_S13, 84_DP, S.1314 - 3, 4_S13,
	637005	Špeciálne služby	1	S.1311 - 6, 9, 11, 12_AVF, 12_DANUB, 12_DMD, 12_EB, 12_EOSA, 12_H1311, 12_INVEAST, 12_JAVYS, 12_LETZA, 12_MHI1, 12_MHI2, 12_NDS, 12_OST, 12_RPRKS, 12_RRZ, 12_RTS, 12_SKA, 12_SNSLP, 12_SR, 12_TASR, 12_UDVA, 12_UDZS, 12_UKPD, 12_UPN, 12_ZSR, 12_ZSSK, 21, 22_S13, 23_MRU, 23_SD, 23_SFA, 7_EF, 7_FNPKM, 7_FNPU, 7_FNPV, 7_FOV, 7_GFI, 7_NJF, 7_RF, 7_SFRB, S.1313 - 101, 102_S13, 12_DEUS, 12_H1313, 81, 82_S13, 83_S13, 84_DP, S.1314 - 3, 4_S13,
	637008	Náhrada nákladov hospodárskej mobilizácie a intervenčných zásob	1	S.1311 - 6, 9, 11, 12_AVF, 12_DANUB, 12_EB, 12_EOSA, 12_H1311, 12_JAVYS, 12_MHI1, 12_MHI2, 12_NDS, 12_OST, 12_RPRKS, 12_RRZ, 12_RTS, 12_SKA, 12_SNSLP, 12_SR, 12_TASR, 12_UDVA, 12_UDZS, 12_UPN, 12_ZSR, 12_ZSSK, 21, 22_S13, 23_MRU, 23_SD, 23_SFA, 7_EF, 7_FNPU, 7_FNPV, 7_FOV, 7_NJF, 7_RF, 7_SFRB, S.1313 - 101, 102_S13, 12_DEUS, 12_H1313, 81, 82_S13, 83_S13, 84_DP, S.1314 - 3, 4_S13,
	637010	Na úlohy výskumu a vývoja	1	S.1311 - 6, 9, 11, 12_AVF, 12_DANUB, 12_EB, 12_EOSA, 12_H1311, 12_JAVYS, 12_MHI1, 12_MHI2, 12_NDS, 12_OST, 12_RPRKS, 12_RRZ, 12_RTS, 12_SKA, 12_SNSLP, 12_SR, 12_TASR, 12_UDVA, 12_UDZS, 12_UPN, 12_ZSR, 12_ZSSK, 21, 22_S13, 23_MRU, 23_SD, 23_SFA, 7_EF, 7_FNPU, 7_FNPV, 7_FOV, 7_NJF, 7_RF, 7_SFRB, S.1313 - 101, 102_S13, 12_DEUS, 12_H1313, 81, 82_S13, 83_S13, 84_DP, S.1314 - 3, 4_S13,
	637011	Štúdie, expertízy, posudky	1	S.1311 - 6, 9, 11, 12_AVF, 12_DANUB, 12_EB, 12_EOSA, 12_H1311, 12_JAVYS, 12_LETZA, 12_MHI1, 12_MHI2, 12_NDS, 12_OST, 12_RPRKS, 12_RRZ, 12_RTS, 12_SKA, 12_SNSLP, 12_SR, 12_TASR, 12_UDVA, 12_UDZS, 12_UPN, 12_ZSR, 12_ZSSK, 21, 22_S13, 23_MRU, 23_SD, 23_SFA, 7_EF, 7_FNPU, 7_FNPV, 7_FOV, 7_NJF, 7_RF, 7_SFRB, S.1313 - 101, 102_S13, 12_DEUS, 12_H1313, 81, 82_S13, 83_S13, 84_DP, S.1314 - 3, 4_S13,
	637012	Poplatky a odvody	1	S.1311 - 6, 9, 11, 12_AVF, 12_DANUB, 12_DMD, 12_DMD_C, 12_EB, 12_EOSA, 12_H1311, 12_INVEAST, 12_JAVYS, 12_LETZA, 12_MHI1, 12_MHI2, 12_NDS, 12_OST, 12_RPRKS, 12_RRZ, 12_RTS, 12_SKA, 12_SNSLP, 12_SR, 12_TASR, 12_UDVA, 12_UDZS, 12_UKPD, 12_UKPZP, 12_UPN, 12_ZSR, 12_ZSSK, 21, 22_S13, 23_MRU, 23_SD, 23_SFA, 7_EF, 7_FNPKM, 7_FNPU, 7_FNPV, 7_FOV, 7_NJF, 7_RF, 7_SFRB, S.1313 - 101, 102_S13, 12_DEUS, 12_H1313, 81, 82_S13, 83_S13, 84_DP, S.1314 - 3, 4_S13,

	637017	Provízia	1	S.1311 - 6, 9, 11, 12_AVF, 12_DANUB, 12_DMD, 12_EB, 12_EOSA, 12_H1311, 12_JAVYS, 12_LETZA, 12_MHI1, 12_MHI2, 12_NDS, 12_OST, 12_RPRKS, 12_RRZ, 12_RTS, 12_SKA, 12_SNSLP, 12_SR, 12_TASR, 12_UDVA, 12_UDZS, 12_UKPD, 12_UPN, 12_ZSR, 12_ZSSK, 21, 22_S13, 23_MRU, 23_SD, 23_SFA, 7_EF, 7_FNPKM, 7_FNPU, 7_FNPV, 7_FOV, 7_NJF, 7_RF, 7_SFRB, S.1313 - 101, 102_S13, 12_DEUS, 12_H1313, 81, 82_S13, 83_S13, 84_DP, S.1314 - 3, 4_S13,
	637019	Register obnovenej evidencie pozemkov	1	S.1311 - 6, 9, 11, 12_AVF, 12_DANUB, 12_EB, 12_EOSA, 12_H1311, 12_JAVYS, 12_MHI1, 12_MHI2, 12_NDS, 12_OST, 12_RPRKS, 12_RRZ, 12_RTS, 12_SKA, 12_SNSLP, 12_SR, 12_TASR, 12_UDVA, 12_UDZS, 12_UPN, 12_ZSR, 12_ZSSK, 21, 22_S13, 23_MRU, 23_SD, 23_SFA, 7_EF, 7_FNPU, 7_FNPV, 7_FOV, 7_NJF, 7_RF, 7_SFRB, S.1313 - 101, 102_S13, 12_DEUS, 12_H1313, 81, 82_S13, 83_S13, 84_DP, S.1314 - 3, 4_S13,
	637020	Finančné zúčtovanie	1	S.1311 - 6, 9, 11, 12_AVF, 12_DANUB, 12_EB, 12_EOSA, 12_H1311, 12_JAVYS, 12_MHI1, 12_MHI2, 12_NDS, 12_OST, 12_RPRKS, 12_RRZ, 12_RTS, 12_SKA, 12_SNSLP, 12_SR, 12_TASR, 12_UDVA, 12_UDZS, 12_UPN, 12_ZSR, 12_ZSSK, 21, 22_S13, 23_MRU, 23_SD, 23_SFA, 7_EF, 7_FNPU, 7_FNPV, 7_FOV, 7_NJF, 7_RF, 7_SFRB, S.1313 - 101, 102_S13, 12_DEUS, 12_H1313, 81, 82_S13, 83_S13, 84_DP, S.1314 - 3, 4_S13,
	637021	Refundácie	1	S.1311 - 6, 9, 11, 12_AVF, 12_DANUB, 12_EB, 12_EOSA, 12_H1311, 12_JAVYS, 12_MHI1, 12_MHI2, 12_NDS, 12_OST, 12_RPRKS, 12_RRZ, 12_RTS, 12_SKA, 12_SNSLP, 12_SR, 12_TASR, 12_UDVA, 12_UDZS, 12_UPN, 12_ZSR, 12_ZSSK, 21, 22_S13, 23_MRU, 23_SD, 23_SFA, 7_EF, 7_FNPU, 7_FNPV, 7_FOV, 7_NJF, 7_RF, 7_SFRB, S.1313 - 101, 102_S13, 12_DEUS, 12_H1313, 81, 82_S13, 83_S13, 84_DP, S.1314 - 3, 4_S13,
	637022	Osobitné finančné prostriedky	1	S.1311 - 6, 9, 11, 12_AVF, 12_DANUB, 12_EB, 12_EOSA, 12_H1311, 12_JAVYS, 12_MHI1, 12_MHI2, 12_NDS, 12_OST, 12_RPRKS, 12_RRZ, 12_RTS, 12_SKA, 12_SNSLP, 12_SR, 12_TASR, 12_UDVA, 12_UDZS, 12_UPN, 12_ZSR, 12_ZSSK, 21, 22_S13, 23_MRU, 23_SD, 23_SFA, 7_EF, 7_FNPU, 7_FNPV, 7_FOV, 7_NJF, 7_RF, 7_SFRB, S.1313 - 101, 102_S13, 12_DEUS, 12_H1313, 81, 82_S13, 83_S13, 84_DP, S.1314 - 3, 4_S13,
	637028	Odstúpenie od kúpnych zmlúv	1	S.1311 - 6, 9, 11, 12_AVF, 12_DANUB, 12_EB, 12_EOSA, 12_H1311, 12_JAVYS, 12_MHI1, 12_MHI2, 12_NDS, 12_OST, 12_RPRKS, 12_RRZ, 12_RTS, 12_SKA, 12_SNSLP, 12_SR, 12_TASR, 12_UDVA, 12_UDZS, 12_UPN, 12_ZSR, 12_ZSSK, 21, 22_S13, 23_MRU, 23_SD, 23_SFA, 7_EF, 7_FNPU, 7_FNPV, 7_FOV, 7_NJF, 7_RF, 7_SFRB, S.1313 - 101, 102_S13, 12_DEUS, 12_H1313, 81, 82_S13, 83_S13, 84_DP, S.1314 - 3, 4_S13,
	637029	Manká a škody	1	S.1311 - 6, 9, 11, 12_AVF, 12_DANUB, 12_EB, 12_EOSA, 12_H1311, 12_JAVYS, 12_MHI1, 12_MHI2, 12_NDS, 12_OST, 12_RPRKS, 12_RRZ, 12_RTS, 12_SKA, 12_SNSLP, 12_SR, 12_TASR, 12_UDVA, 12_UDZS, 12_UPN, 12_ZSR, 12_ZSSK, 21, 22_S13, 23_MRU, 23_SD, 23_SFA, 7_EF, 7_FNPU, 7_FNPV, 7_FOV, 7_NJF, 7_RF, 7_SFRB, S.1313 - 101, 102_S13, 12_DEUS, 12_H1313, 81, 82_S13, 83_S13, 84_DP, S.1314 - 3, 4_S13,
	637030	Preddavky	1	S.1311 - 6, 9, 11, 12_AVF, 12_DANUB, 12_EB, 12_EOSA, 12_H1311, 12_INVEAST, 12_JAVYS, 12_MHI1, 12_MHI2, 12_NDS, 12_OST, 12_RPRKS, 12_RRZ, 12_RTS, 12_SKA, 12_SNSLP, 12_SR, 12_TASR, 12_UDVA, 12_UDZS, 12_UPN, 12_ZSR, 12_ZSSK, 21, 22_S13, 23_MRU, 23_SD, 23_SFA, 7_EF, 7_FNPU, 7_FNPV, 7_FOV, 7_NJF, 7_RF, 7_SFRB, S.1313 - 101, 102_S13, 12_DEUS, 12_H1313, 81, 82_S13, 83_S13, 84_DP, S.1314 - 3, 4_S13,
	637032	Mylné platby	1	S.1311 - 6, 9, 11, 12_AVF, 12_DANUB, 12_DMD, 12_EB, 12_EOSA, 12_H1311, 12_JAVYS, 12_MHI1, 12_MHI2, 12_NDS, 12_OST, 12_RPRKS, 12_RRZ, 12_RTS, 12_SKA, 12_SNSLP, 12_SR, 12_TASR, 12_UDVA, 12_UDZS, 12_UPN, 12_ZSR, 12_ZSSK, 21, 22_S13, 23_MRU, 23_SD, 23_SFA, 7_EF, 7_FNPKM, 7_FNPU, 7_FNPV, 7_FOV, 7_NJF, 7_RF, 7_SFRB, S.1313 - 101, 102_S13, 12_DEUS, 12_H1313, 81, 82_S13, 83_S13, 84_DP, S.1314 - 3, 4_S13,

	637036	Reprezentačné výdavky	1	S.1311 - 6, 9, 11, 12_AVF, 12_DANUB, 12_EB, 12_EOSA, 12_H1311, 12_JAVYS, 12_MHI1, 12_MHI2, 12_NDS, 12_OST, 12_RPRKS, 12_RRZ, 12_RTS, 12_SKA, 12_SNSLP, 12_SR, 12_TASR, 12_UDVA, 12_UDZS, 12_UPN, 12_ZSR, 12_ZSSK, 21, 22_S13, 23_MRU, 23_SD, 23_SFA, 7_EF, 7_FNPKM, 7_FNPU, 7_FNPV, 7_FOV, 7_GFI, 7_NJF, 7_RF, 7_SFRB, S.1313 - 101, 102_S13, 12_DEUS, 12_H1313, 81, 82_S13, 83_S13, 84_DP, S.1314 - 3, 4_S13,
	637040	Služby v oblasti informačno-komunikačných technológií	1	S.1311 - 6, 9, 11, 12_AVF, 12_DANUB, 12_DMD, 12_EB, 12_EOSA, 12_H1311, 12_INVEAST, 12_JAVYS, 12_MHI1, 12_MHI2, 12_NDS, 12_OST, 12_RPRKS, 12_RRZ, 12_RTS, 12_SKA, 12_SNSLP, 12_SR, 12_TASR, 12_UDVA, 12_UDZS, 12_UKPD, 12_UPN, 12_ZSR, 12_ZSSK, 21, 22_S13, 23_MRU, 23_SD, 23_SFA, 7_EF, 7_FNPU, 7_FNPV, 7_FOV, 7_NJF, 7_RF, 7_SFRB, S.1313 - 101, 102_S13, 12_DEUS, 12_H1313, 81, 82_S13, 83_S13, 84_DP, S.1314 - 3, 4_S13,
	637200	Ostatné	1	S.1311 - 6, 9, 11, 12_AVF, 12_DANUB, 12_EB, 12_EOSA, 12_H1311, 12_JAVYS, 12_MHI1, 12_MHI2, 12_NDS, 12_OST, 12_RPRKS, 12_RRZ, 12_RTS, 12_SKA, 12_SNSLP, 12_SR, 12_TASR, 12_UDVA, 12_UDZS, 12_UPN, 12_ZSR, 12_ZSSK, 21, 22_S13, 23_MRU, 23_SD, 23_SFA, 7_EF, 7_FNPU, 7_FNPV, 7_FOV, 7_NJF, 7_RF, 7_SFRB, S.1313 - 101, 102_S13, 12_DEUS, 12_H1313, 81, 82_S13, 83_S13, 84_DP, S.1314 - 3, 4_S13,
	645000	Náklady na likvidáciu štátnych podnikov a akciových spoločností	1	S.1311 - 6, 9, 11, 12_AVF, 12_DANUB, 12_EB, 12_EOSA, 12_H1311, 12_JAVYS, 12_MHI1, 12_MHI2, 12_NDS, 12_OST, 12_RPRKS, 12_RRZ, 12_RTS, 12_SKA, 12_SNSLP, 12_SR, 12_TASR, 12_UDVA, 12_UDZS, 12_UPN, 12_ZSR, 12_ZSSK, 21, 22_S13, 23_MRU, 23_SD, 23_SFA, 7_EF, 7_FNPU, 7_FNPV, 7_FOV, 7_NJF, 7_RF, 7_SFRB, S.1313 - 101, 102_S13, 12_DEUS, 12_H1313, 81, 82_S13, 83_S13, 84_DP, S.1314 - 3, 4_S13,
	646000	Náklady spojené s ručením za sprivatizovaný majetok a prevádzaný majetok	1	S.1311 - 6, 9, 11, 12_AVF, 12_DANUB, 12_EB, 12_EOSA, 12_H1311, 12_JAVYS, 12_MHI1, 12_MHI2, 12_NDS, 12_OST, 12_RPRKS, 12_RRZ, 12_RTS, 12_SKA, 12_SNSLP, 12_SR, 12_TASR, 12_UDVA, 12_UDZS, 12_UPN, 12_ZSR, 12_ZSSK, 21, 22_S13, 23_MRU, 23_SD, 23_SFA, 7_EF, 7_FNPU, 7_FNPV, 7_FOV, 7_NJF, 7_RF, 7_SFRB, S.1313 - 101, 102_S13, 12_DEUS, 12_H1313, 81, 82_S13, 83_S13, 84_DP, S.1314 - 3, 4_S13,
	653001	Manipulačné poplatky	1	S.1311 - 6, 9, 11, 12_AVF, 12_DANUB, 12_EB, 12_EOSA, 12_H1311, 12_JAVYS, 12_MHI1, 12_MHI2, 12_NDS, 12_OST, 12_RPRKS, 12_RRZ, 12_RTS, 12_SKA, 12_SNSLP, 12_SR, 12_TASR, 12_UDVA, 12_UDZS, 12_UPN, 12_ZSR, 12_ZSSK, 21, 22_S13, 23_MRU, 23_SD, 23_SFA, 7_EF, 7_FNPU, 7_FNPV, 7_FOV, 7_NJF, 7_RF, 7_SFRB, S.1313 - 101, 102_S13, 12_DEUS, 12_H1313, 81, 82_S13, 83_S13, 84_DP, S.1314 - 3, 4_S13,
	653002	Provízie	1	S.1311 - 6, 9, 11, 12_AVF, 12_DANUB, 12_EB, 12_EOSA, 12_H1311, 12_JAVYS, 12_MHI1, 12_MHI2, 12_NDS, 12_OST, 12_RPRKS, 12_RRZ, 12_RTS, 12_SKA, 12_SNSLP, 12_SR, 12_TASR, 12_UDVA, 12_UDZS, 12_UPN, 12_ZSR, 12_ZSSK, 21, 22_S13, 23_MRU, 23_SD, 23_SFA, 7_EF, 7_FNPU, 7_FNPV, 7_FOV, 7_NJF, 7_RF, 7_SFRB, S.1313 - 101, 102_S13, 12_DEUS, 12_H1313, 81, 82_S13, 83_S13, 84_DP, S.1314 - 3, 4_S13,
	653004	Poistné na zabezpečenie finančných operácií	1	S.1311 - 6, 9, 11, 12_AVF, 12_DANUB, 12_EB, 12_EOSA, 12_H1311, 12_JAVYS, 12_MHI1, 12_MHI2, 12_NDS, 12_OST, 12_RPRKS, 12_RRZ, 12_RTS, 12_SKA, 12_SNSLP, 12_SR, 12_TASR, 12_UDVA, 12_UDZS, 12_UPN, 12_ZSR, 12_ZSSK, 21, 22_S13, 23_MRU, 23_SD, 23_SFA, 7_EF, 7_FNPU, 7_FNPV, 7_FOV, 7_NJF, 7_RF, 7_SFRB, S.1313 - 101, 102_S13, 12_DEUS, 12_H1313, 81, 82_S13, 83_S13, 84_DP, S.1314 - 3, 4_S13,

*Operátor určuje podiel hodnoty položka Ekonomickej klasifikácie, ktorá vchádza do príslušnej transakcie ESA 2010 (príklad hodnota 1 určuje, že daná položka vstupuje celá do danej ESA transakcie

Tabuľka 3.19 Vysvetlivky k prevodovému mostíku

	Názvy zložiek
101	Rozpočet vyššieho územného celku a ním zriadených RO
102	Rozpočet príspevkovej organizácie VÚC
102_S11	Rozpočet príspevkovej organizácie VÚC (S.11)
102_S13	Rozpočet príspevkovej org. vyššieho územného celku (S.13)
11	Rozpočet verejnej vysokej školy
12	Rozpočet ostatných subjektov verejnej správy zapísaných v RO ŠÚSR (klienti ŠP)
12_AVF	AVF - Audiovizuálny fond
12_DANUB	DANUBIANA - Slovenské centrum vizuálnych umení, n. o.
12_DEUS	Datacentrum elektronizácie územnej samosprávy Slovenska (DEUS)
12_DMD	DMD Group a.s.
12_DMD_C	DMD Capital s.r.o.
12_EB	Exportno-importná banka Slovenskej republiky (ICO: 35722959)
12_EOSA	Agentúra pre núdzové zásoby ropy a ropných výrobkov (ICO: 45741662)
12_H1311	Verejné nemocnice klasifikované v S.1311
12_H1313	Verejné nemocnice klasifikované v S.1313
12_INVEAST	InvestEast SK, s.r.o.
12_JAVYS	Jadrová a vyraďovacia spoločnosť, a.s.
12_KB	Konsolidačná banka Bratislava, štátny peňažný ústav
12_LETZA	Letisková spoločnosť Žilina, a.s.
12_MHI1	MH invest s.r.o.
12_MHI2	MH invest II s.r.o.
12_NCDCP	Národný centrálny depozitár cenných papierov, a. s.
12_NDS	Národná diaľničná spoločnosť, a.s. (ICO: 35919001)
12_NUP	Národný úrad práce
12_OST	Ostatné subjekty klasifikované v S.1311
12_RPRKS	Rada pre riešenie krízových situácií
12_RRZ	Kancelária rady pre rozpočtovú zodpovednosť?
12_RTS	Rozhlas a Televízia Slovenska
12_RTVS	RTVS, s.r.o.
12_SI	Slovenská inkasná, s.r.o.
12_SIH	Slovak investment Holding a.s.
12_SIH_NDF_I	Slovak investment Holding - NDF I
12_SIH_NDF_II	Slovak investment Holding - NDF II
12_SIH_SAM	Slovak investment Holding - Slovak Asset Management (SAM)
12_SIH_VFF	Slovak investment Holding - Venture to Future Fund, a.s. (VFF)
12_SKA	Slovenská konsolidačná, a.s.
12_SNSLP	Slovenské národné stredisko pre ludské práva
12_SR	Slovenská reštrukturalizačná, s. r. o.
12_SRO	Slovenský rozhlas
12_STV	Slovenská televízia
12_TASR	TASR - Tlačová agentúra SR
12_UDVA	Úrad pre dohlaď nad výkonom auditu
12_UDZS	Úrad pre dohlaď nad zdravotnou starostlivosťou
12_UKPD	Úrad komisára pre deti
12_UKPZP	Úrad komisára pre osoby so zdravotným postihnutím
12_UPN	Ústav pamäti národa
12_VERITEL	Veriteľ, a.s.
12_ZSR	Železnice Slovenskej republiky
12_ZSSK	Železničná spoločnosť Slovensko
13	Rozpočet ostatných subjektov verejnej správy zapísaných v RO ŠÚSR (neklienti ŠP)
13A	Rozpočet ostatných subjektov verejnej správy zapísaných v RO ŠÚSR (neklienti ŠP)
21	Príjmy a výdavky rozpočtových organizácií. - vrátane Št. správy
22	Príspevkové organizácie - rozpočet príspevkovej organizácie štátu
22_S11	Rozpočet príspevkovej organizácie rozpočtových organizácií (S.11)
22_S13	Príspevkové organizácie - rozpočet príspevkovej organizácie (S.13)
23_MRU	Štátne finančné aktíva vrátane mimorozpočtových účtov (MRÚ)

23_NF	Štátne finančné aktíva vrátane mimorozpočtových účtov (NF)
23_PPA	Štátne finančné aktíva vrátane mimorozpočtových účtov(PPA)
23_SD	Štátny dlh
23_SFA	Štátne finančné aktíva vrátane mimorozpočtových účtov (ŠFA)
3	Rozpočet Sociálnej poisťovne
4	Rozpočet zdravotnej poisťovne
4_S12	Zdravotné poisťovne patriace do S.12
4_S13	Zdravotné poisťovne patriace do S.13
5	Rozpočet Národného úradu práce
6	MH Manažment a.s. (do roku 2015 rozpočet Fondu národného majetku Slovenskej republiky)
7	Rozpočet štátneho účelového fondu
7_EF	Fondy - Environmentálny fond
7_FNPKM	Fond na podporu kultúry národnostných menšín
7_FNPU	Fond na podporu umenia
7_FNPV	Fondy - Fond na podporu vzdelávania
7_FOV	Fond ochrany vkladov
7_GFI	Garančný fond investícií
7_NJF	Fondy - Národný jadrový fond
7_RF	Fondy - Recyklačný fond
7_SFRB	Fondy - Štátny fond rozvoja bývania
81	Rozpočet obce a ňou zriadených rozpočtových organizácií
82	Rozpočet príspevkovej organizácie obce
82_S11	Rozpočet príspevkovej organizácie obce (S.11)
82_S13	Rozpočet príspevkovej organizácie obce (S.13)
83	Rozpočet DK 83
83A	Rozpočet DK 83A
83_S13	Rozpočet neziskovej organizácie obce (S.13)
84	Rozpočet DK 84
84A	Rozpočet DK 84A
84_DP	Verejné dopravné podniky klasifikované v S.1313
84_OST	Ostatné subjekty klasifikované v S.1313
9	Rozpočet Slovenského pozemkového fondu

3.95 V prípade jednotiek, ktoré boli preradené do sektora verejnej správy na základe kvalitatívnych kritérií ESA 2010 a nepredkladali Výkaz o hotovostných príjmoch a výdavkoch FIN1-04, sme pri výpočte medzispotreby a produkcie použili údaje z Výkazu ziskov a strát Úč POD 2-01 a súvahy Úč POD 1-01.

3.96 V súlade s odporúčaniami Eurostatu: *Eurostat Guidance on accounting rules for EDP-Classification of payments for the use of roads, (13 March,2008)* sú tržby Národnej diaľničnej spoločnosti z predaja diaľničných známok a mýta klasifikované ako trhová produkcia P.11.

3.97 Za trhovú produkciu sa rovnako považujú aj platby zdravotných poisťovní (verejných poisťovní ako aj platby z verejného zdravotného poistenia, ktoré spravujú súkromné zdravotné poisťovne) zdravotníckym zariadeniam za poskytnutú zdravotnú starostlivosť mimo sektor verejnej správy. Prostriedky uhrádzané v rámci sektora sa považujú za bežný transfer v sektore verejnej správy[3].

3.98 Hlavným zdrojom údajov pre výpočet produkcie a medzispotreby v subsektore fondy sociálneho zabezpečenia sú administratívne zdroje údajov, získané z výkazu o príjmoch a výdavkoch (FIN 1-04). Ďalšie informácie poskytujú administratívne zdroje údajov zo štvrťročného výkazu o vybraných údajoch z aktív a pasív subjektu verejnej správy (FIN 2-04)

[3] EDP misia jún 2021

a ročného výkazu ziskov a strát (ÚČ POI 4-01, Úč S2-01), súvahy (ÚČ POI 3-01,ÚČ SP 1-01) pre zdravotné poisťovne a Sociálnu poisťovňu. Údajový zdroj pre súkromné zdravotné poisťovne predstavuje výkaz MF SR: Informácia o stave príjmov a výdavkov podľa zdravotných poisťovní.

3.99 Do medzispotreby fondov sociálneho zabezpečenia sa započítava i objem prostriedkov, ktoré si môžu v úhrne súkromné zdravotné poisťovne (Union ZP, a.s. a Dôvera ZP, a.s.) podľa zákona 581/2004 Z. z. ponechať a použiť na svoje prevádzkové náklady.

3.100 Zostavenie národných účtov za sektor S.13 je teda postavený na administratívnych zdrojoch, ktoré sú k dispozícii mesačne a štvrťročne. Údaje sa získavajú vyčerpávajúco to znamená, že sú pokryté všetky odvetvia a veľkostné skupiny spravodajských jednotiek.

S14

3.101 Pre výpočet produkcie a medzispotreby v sektore domácností sa využíva databáza Roč 3, vytvorená na ŠÚ SR z podkladov získaných z výkazu o príjmoch a výdavkoch ÚČ FO 1-01, výkazu o majetku a záväzkoch ÚČ FO 2-01, z daňových priznaní k dani z príjmov, súvahy Úč POD 1-01, účtu ziskov a strát Úč POD 2-01, súvahy Úč Muj 1-01 , účtu ziskov a strát Úč Muj 2-01 a údajov zo Sociálnej poisťovne. Vytvorená databáza mikrodát sa dopočítava na celú populáciu podľa registra organizácii. Databáza pokrýva celú skupinu samostatne zárobkovo činných osôb patriacich do sektora S.14. Okrem toho sa pre výpočet medzispotreby využíva aj štatistický výkaz NSNO.

3.102 Táto databáza je hlavným zdrojom údajov pre výpočet trhovej produkcie v sektore domácností s týmito položkami: Príjmy (tržby) za vlastné výrobky a služby, Príjmy za Tovar – veľkooobchodu, Príjmy za Tovar – maloobchodu, Výdavky na predaný Tovar – veľkoobchodu, výdavky na predaný Tovar – maloobchodu (k tomuto sa ešte pripočítava nedokončená výroba, výrobky, zvieratá).

3.103 Zdrojom pre výpočet medzispotreby S.14 je databáza Roč 3 s týmito položkami: Spotreba materiálu a energie a Spotreba služieb.

S15

3.104 Pri zostavovaní nefinančných ročných sektorových účtov pre S.15 sa používajú štatistické a administratívne zdroje údajov. Administratívne zdroje údajov (údaje od daňových orgánov) nepokrývajú všetky aktívne jednotky, preto sa dopočty navyšujú na celkový počet aktívnych jednotiek registrovaných v ŠRO. Ide o nasledovné administratívne zdroje dát:

- Výkaz Uč NO 1-01, Výkaz o príjmoch a výdavkoch
- Výkaz Uč NUJ 2-01, Výkaz ziskov a strát

3.105 Štatistickým zdrojom údajov je štatistické zisťovanie NSNO. Pre organizácie, ktoré nie sú zachytené štatistickým zisťovaním a sú vedené ako aktívne, sa robia odhady a dopočty. Výberové zisťovanie je rozdelené podľa ekonomickej činnosti, právnej formy a veľkostnej

kategórie. Dopočty za nepokryté jednotky zisťovaním, ktoré sú zároveň aktívne sú založené na získaných údajoch za jednotky, ktoré v rámci vzorky vyplnili príslušný dotazník.

3.106 Pretože administratívne ani štatistické zisťovania nie sú úplné, pri zostavovaní konečných údajov za sektor S.15 používame ich vzájomnú kombináciu na úrovni NACE. Rozhodnutie o použití štatistického alebo administratívneho zdroja údajov pre konkrétnu NACE je založené na lepšej miere pokrytia zvoleného zdroja údajov. Miera pokrytia v % sa vypočíta ako počet jednotiek, ktoré predložili výkazy vydelené celkovým počtom jednotiek v štatistickom registri organizácií. Zmena vo výbere zdroja údajov sa vyskytla iba dvakrát v období rokov 2010 - 2015, takže stabilita časových radov nebola narušená. Celkový dopad tejto zmeny na celkový P.1 sektora S.15 je navyše zanedbateľný.

3.107 Podľa dvojmiestnych sekcií SK NACE sú údaje za S.15 rozdelené do 9 odvetví (68, 85-88, 90, 91, 93, 94).

3.2 Hraničné prípady

3.108 Hraničné prípady sú v národných účtoch ošetrené cez metodické úpravy. Napriek tomu, že podnikateľské účtovníctvo v SR je v mnohých prípadoch priamo viazané na metodiku ESA 2010, vyskytujú sa prípady, pri ktorých je potrebné pri zostavovaní účtov pristúpiť k metodickým (koncepčným) úpravám.

Produkcia vyrobená vo vlastnej réžii

3.109 Vo všeobecnosti platí, že produkcia vyrobená vo vlastnej réžii sa upravuje o maržu a to z dôvodu zabezpečenia ocenenia v základných cenách.

- Tvorba hrubého fixného kapitálu vytvorená vo vlastnej réžii

3.110 V minulosti sa priamo preberala z výdavkovej strany ako THFK vo vlastnej réžii zisťovaná štatistickým výkazníctvom. Tzv. „aktivácia“ z pohľadu podnikového výkazníctva obsahovala nielen THFK ale iné položky, ktoré však podľa ESA 2010 nepatria do produkcie vyrobenej vo vlastnej réžii (pozri vysvetlivky k modulom 177 a 177a Hrubý obrat). Preto sa hodnota aktivácie dlhodobého majetku vstupujúcej do národných účtov začala zisťovať počnúc rokom 2019.

3.111 Produkcia vyrobená vo vlastnej réžii je za rok 2018 extrapolovaná z roku 2019. The extrapolation was done by calculating the percentage of the share between the value of own-account production for capital formation and the value of own-account GFCF, see the formula below.

$$P = \frac{A}{T}$$

P – Percento podielu (2019)
A – Produkcia vo vlastnej réžii za tvorbu kapitálu (2019)
T – THFK vo vlastnej réžii (2019)

3.112 Tento podiel sa spätne aplikoval na hodnoty THFK vo vlastnej réžii za staršie roky s cieľom získať nový odhad produkcie vo vlastnej réžii na tvorbu kapitálu. Tento výpočet bol vykonaný pre veľké jednotky.

3.113 Pre malé jednotky bol zvolený iný prístup z dôvodu nedostatku údajov pre THFK vo vlastnej réžii. Hodnoty za predchádzajúce roky boli odhadnuté pomocou podielu výroby vo vlastnej réžii na tvorbu kapitálu k celkovej hodnote výroby vo vlastnej réžii získanej zo zisťovania v roku 2019. Tento podiel bol aplikovaný na celkovú hodnotu produkcie vo vlastnej réžii pravidelne zisťovanú výkazom Roč 2-01.

3.114 Čo sa týka produkcie vyrobenej vo vlastnej réžii v sektore finančných korporácií, táto do účtov nevstupuje nakoľko ide o zanedbateľné údaje. Viď tabuľku 3.20.

Tabuľka 3.20 **v tis. €**

	P.12	Dopad na HDP
2017	2 288	0,003
2018	5 992	0,007
2019	3 834	0,004

- Geologický prieskum

3.115 Produkcia geologického prieskumu vo vlastnej réžii je v národných účtoch zachytená štatistickými výkazmi Roč 1-01 a Roč 2-01 prostredníctvom spravodajských jednotiek s hlavnou činnosťou zameranou na ťažbu. V rámci položky aktivácia (modul 177 a 177 Hrubý obrat) a od roku 2019 vykazujú tieto jednotky aktiváciu v dlhodobého majetku, okrem toho tiež vykazujú údaje o výdavkoch na obstaranie dlhodobého majetku vo vlastnej réžii (modul 516 a 516a Obstaranie dlhodobého majetku). Osobitne sa nevyčleňuje.

- Obrábacie stroje vyrobené strojárskymi podnikmi

3.116 Produkcia obrábacích strojov vyrobených strojárskymi podnikmi vo vlastnej réžii je v národných účtoch podobne ako geologický prieskum zachytená štatistickými výkazmi Roč 1-01 a Roč 2-01 prostredníctvom položky aktivácia položiky výdavky na obstaranie dlhodobého majetku vo vlastnej réžii. Osobitne sa nevyčleňuje.

- Výstavba alebo rekonštrukcia obydlí domácnosťami a komunálna výstavba realizovaná skupinou domácností

3.117 Národné účty SR sa upravujú o stavebnú produkciu vo vlastnej réžii. K úprave dochádza tak na strane produkcie ako aj medzispotreby. Viac informácií je uvedených v kapitole 7.

- Zábavné, literárne a umelecké originály

3.118 Národné účty upravujú produkciu vo vlastnej réžii o originály filmov a rozhlasového a televízneho obsahu (produkovaného RTVS vo vlastnej réžii). Podklady ŠÚ SR neobsahujú detailné informácie o produkcii originálov, preto používame zverejňovanú výročnú správu

RTVS kde sú informácie o finančných prostriedkoch vynaložených na produkciu originálov v danom rozpočtovom období. Dopočítané hodnoty vstupujúce do produkcie vo vlastnej réžii sú uvedené v nasledujúcej tabuľke. Viac informácií o výpočte originálov je uvedených v kapitole 5.10.

Tabuľka 3.21 **v tis. €**

	S.11	S.13	Spolu
P.12	79 245	33 175	112 420
P.5111	79 245	33 175	112 420

- Softvér

3.119 Softvér vytvorený vo vlastnej réžii sa zisťuje štatistickým výkazníctvom v rámci modulu 516 Obstaranie dlhodobého majetku. Táto informácia však nie vyčerpávajúca a preto sa odhad produkcie softvéru vo vlastnej réžii robí aj na základe dát zamestnancov podľa jednotlivých kategórií ISCO. K dispozícii sú údaje o počte zamestnancov a hrubej priemernej mzdy. Chýba však rozdelenie do inštitucionálnych sektorov. Na rozdelenie do jednotlivých inštitucionálnych sektorov sme použili informácie o nadobudnutí softvéru vo vlastnej réžii zo štatistických zisťovaní za jednotlivé inštitucionálne sektory a dostali sme percento na rozdelenie počtu zamestnancov do inštitucionálnych sektorov.

Tabuľka 3.22 Popis metódy odhadu softvéru vytvoreného vo vlastnej réžii

Riadok/vzorec	Ukazovateľ
1	Počet zamestnancov (osoby)
2	Priemer. odpracované hodiny ročne (hod.)
3	Koeficient úpravy - do 50 %
4=1*2*3/1000	**Odpracované hodiny spolu za rok (tis. hod.)**
4a	Odpočet za dobu choroby (1/52) + dovolenky (4/52)
4b=4-4a	**Skutočné odpracované hodiny za rok (tis. hod.)**
5	Priemerná hrubá hodinová mzda (v Eur)
6=4b*5	**Celkové pracovné náklady na vlastný vývoj softvéru (v tis.Eur)**
7 = % nákladov * 6	Náklady (medzispotreba, odpisy) (v tis.Eur)
8	**Celkové náklady (v tis.Eur)**
9 = mark up % * 8	Zisk (v tis.Eur)
10 = 8+9	**Celkové náklady na produkcu softvéru pre vlastné konečné užitie + zisk (v tis.Eur)**
11	Aktivovaný softvér vo vlastnej réžii v majetku (v tis. Eur)
12=10-11	**Celkom softvér vo vlastnej réžii, ktorý má byť aktivovaný do majetku (v tis. Eur)**

3.120 **Riadky 1, 2 a 5** – údaje o počte zamestnancov, priemerných odpracovaných hodinách a hrubých priemerných mesačných a hodinových mzdách z výberového zisťovania v oblasti

štatistiky zárobkov Štruktúra zárobkov v SR. Údaje sú k dispozícii na 4-miestnej úrovni kategórií zamestnaní ISCO. Zohľadnili sme iba 3 kategórie povolaní, ktoré by sa mali podieľať na vývoji a navrhovaní softvérových a databázových systémov:

2512 - Vývojári softvéru
2514 - Programátori aplikácií
2521 - Návrhári a správcovia databáz

3.121 **Riadok 3** - V súlade s odporúčaniami sme tiež použili faktor úpravy na odhad času stráveného vývojom softvéru na vlastný účet. Predpokladáme, že v podmienkach Slovenskej republiky je tento faktor pravdepodobne nižší ako odporúčaná hodnota 50%. Ako hodnota môže slúžiť pomer hodnoty softvéru vyrábaného na vlastný účet k celkovému nadobudnutiu softvéru.

3.122 **Riadok 4** – je výpočtový riadok, kde dostávame celkové odpracované hodiny za rok.

3.123 **Riadok 4a** – na to aby sme dostali skutočne odpracované hodiny za rok je potrebné celkové odpracované hodiny očistiť o dobu choroby a dovolenky. Predpoklad je, že zamestnanci sú v priemere chorí 1 týždeň z 52 týždňov za rok na dovolenke strávia 4 týždne z 52.

3.124 **Riadok 4b** – je výpočtový, kde dostávame skutočne odpracované hodiny.

3.125 **Riadok 6** – Celkové pracovné náklady na vlastný vývoj softvéru je výsledkom vynásobenia skutočne odpracovaných hodín a priemernej hrubej hodinovej mzdy.

3.126 **Riadok 7** - predstavuje ostatné náklady, ako sú náklady na materiál a výrobu a odpisy (SFK). Táto hodnota sa vypočítala pomocou percentuálneho podielu nákladov, ktorý sa použil na celkové náklady na softvér na vlastný účet uvedený v riadku 6. Tento percentuálny podiel sa vypočítal podľa tohto vzorca:

$$(P.2 + P.51c + D.29 + D.39) / D.1$$

kde,

P.2 Medzispotreba,
P.51c Spotreba fixného kapitálu,
D.29 Ostatné dane z výroby,
D.39 (-) Ostatné dotácie na výrobu,
D.1 Odmeny zamestnancov.

Tento vzorec sme použili na údaje za S.1 v priemysle SK NACE 62. Pretože predpokladáme, že náklady sú rovnaké aj v iných odvetviach SK NACE a inštitucionálnych sektoroch, použili sme rovnaké percento.

3.127 **Riadok 8** - predstavuje celkové náklady na výrobu softvéru pre vlastnú potrebu, t.j. Náklady na pracovnú silu a ďalšie náklady.

3.128 **Riadok 9** - predstavuje maržu, ktorá bola vypočítaná ako% prirážka pre čistý prevádzkový prebytok z celkových nákladov (riadok 8). Túto prirážku sme vypočítali pomocou vzorca:

$$(B.2n + B.3n) / (P.2 + D.1 + P.51c + D.29 + (-D.39))$$

kde,

B.2n Čistý prevádzkový prebytok,
B.3n Čistý zmiešaný príjem,
P.2 Medzispotreba,
D.1 Odmeny zamestnancov,
P.51c Spotreba fixného kapitálu,
D.29 Ostatné dane z výroby,
D.39 (-) Ostatné dotácie na výrobu.

3.129 **Riadok 10** – je výpočtový a predstavuje celkové náklady vrátane marže.

3.130 **Riadok 11** – predstavuje hodnotu softvéru pre vlastný účet, ktorý je už zahrnutý v údajoch NA. Z dôvodu zamedzenia dvojitého zaznamenania bola táto suma odpočítaná z celkového softvéru na vlastný účet, ktorý by sa mal kapitalizovať do aktív, vypočítaný podľa nového prístupu (riadok 12).

3.131 **Riadok 12** - predstavuje novú celkovú hodnotu softvéru na vlastný účet vypočítanú podľa nového prístupu.

3.132 Národné účty preberú túto hodnotu a zapracujú ju tak do THFK ako aj do produkcie vytvorenej vlastnou činnosťou. Zároveň nepredpokladáme tvorbu softvéru vo vlastnej réžii v sektore S.15 a predpokladáme, že živnostníci v sektore S.14 vyvíjajú softvér pre spoločnosti.

Tabuľka 3.23 Výpočet softvéru vo vlastnej réžii **v tis. €**

Riadok/vzorec	Ukazovateľ	S.1	S.11	S.12	S.13	S.14	S.15
1	Počet zamestnancov (osoby)	9 166	8 180	444	542	-	-
2	Priemer. odpracované hodiny ročne (hod.)	2 031	2 031	2 031	2 031	-	-
3	Koeficient úpravy - do 50 %	0,2	0,2	0,2	0,2	-	-
4=1*2*3/1000	**Odpracované hodiny spolu za rok (tis. hod.)**	**3 724**	**3 323**	**180**	**220**	-	-
4a	Odpočet za dobu choroby (1/52) + dovolenky (4/52)	358	320	17	21	-	-
4b	**Skutočné odpracované hodiny za rok (tis. hod.)**	3 366	3 004	163	199	-	-
5	Priemerná hrubá hodinová mzda (v Eur)	12,61	12,61	12,61	12,61	-	-
6=4b*5	**Celkové pracovné náklady na vlastný vývoj softvéru (v tis .Eur)**	42 438	37 873	2 057	2 508	-	-
7 = % nákladov * 6	Náklady (medzispotreba, SFK) (v tis. Eur)	86 056	76 800	4 170	5 086	-	-
8	**Celkové náklady (v tis. Eur)**	**128 494**	**114 673**	**6 227**	**7 594**	-	-
9 = mark up % * 8	Zisk (v tis .Eur)	15 103	14 325	778	0	-	-
10 = 8+9	**Celkové náklady na produkciu softvéru pre vlastné konečné užitie + zisk (v tis. Eur)**	**143 597**	**128 998**	**7 005**	**7 594**	-	-
11	Aktivovaný softvér vo vlastnej réžii v majetku (v tis. Eur)	9 654	8 615	468	571	-	-

12=10-11	**Celkom softvér vo vlastnej réžii, ktorý má byť aktivovaný do majetku (v tis. Eur)**	**133 944**	**120 383**	**6 537**	**7 024**	-	-

- **Výskum a vývoj**

3.133 Národné účty upravujú produkciu a medzispotrebu o hodnoty vedy a výskumu odhadovanej z údajov Frascati. Hodnota P.12 bola vypočítaná odpočítaním tržieb vedy a výskumu z celkovej produkcie výskumu a vývoja. Informácie o tržbách sú k dispozícii na základe štatistického zisťovania, v ktorom sa zohľadňuje hlavná aj vedľajšia činnosť. P.2 predstavuje rozdiel medzi vypočítaným THFK a P.12. Pokiaľ ide o netrhové sektory, zaznamenávanie koncepčných úprav je rovnaké ako pri trhových sektoroch. P.12 v S.13 patriaca vede a výskumu, sa vypočíta odpočítaním výšky trhového predaja (P.11) jednotiek klasifikovaných ako výrobcovia služieb výskumu a vývoja z celkovej hodnoty výskumu a vývoja odhadovanej z údajov Frascati. Viac informácií ohľadom odhadu vedy a výskumu sú uvedené v kapitolách 3.19 a 5.10.

Tabuľka 3.24 Zaznamenanie R&D v NÚ **v tis. €**

Metódy HDP	Položka	S.11	S.13	S.14	S.15	S.1
Výdavková metóda	THFK	395 585	362 918	584	5 958	765 044
Výrobná metóda	P.12	149 347	333 614	0	0	482 960
	P.2	-246 238	-29 304	-584	-5 958	-282 084
	B.1g	395 585	362 918	584	5 958	765 044
Dôchodková metóda	B.2g	395 585	362 918	584	5 958	765 044

- **Výroba, skladovanie a spracovanie poľnohospodárskych produktov domácnosťami pre vlastné konečné použitie**

3.134 Poľnohospodárska produkcia pre vlastné konečné použitie zahŕňa:

- výrobu, ktorú produkujú domácnosti ako spotrebitelia vo svojich záhradkách (záhradkári, záhumienkari)
- výrobu, ktorú produkujú samostatne hospodáriaci roľníci, ktorí časť svojej produkcie spotrebujú v domácnosti, do ktorej patria
- produkciu lesných plodov pre vlastnú potrebu

3.135 Viac informácií o odhade jednotlivých položiek poľnohospodárskej produkcii pre vlastné konečné použitie je uvedených v kapitole 7.

Tabuľka 3.25 Poľnohospodárska produkcia pre vlastné konečné použitie v národných účtoch

v tis. €	2018
P.1	389 281
P.2	45 930
B.1g	343 351

- **Bytové služby realizovaná vlastníkmi obydlí**

3.136 V rámci národných účtov dochádza k úprave produkcii a medzispotreby o produkciu bytových služieb. Ide o imputovanú produkciu za družstevné byty začlenenú do sektora S.11 a do sektora S.14 vstupe imputovaná produkcia za byty obývané vlastníkmi. Podrobnejšie informácie sú uvedené v kapitole 3.18.

- **Produkcia domácností ako zamestnávateľov domáceho personálu**

3.137 Pre výpočet hodnoty služieb poskytovaných zamestnancami (domáci personál) sú kľúčové informácie o počte takýchto zamestnancov. Toto číslo bolo prevzaté z prieskumu EU SILC 2016, kde boli identifikované domácnosti, kde bola osoba bez vzťahu k akémukoľvek členovi tejto domácnosti. Celkový počet ekonomických domácností bol 1 852 059, z čoho iba 4 500 domácností bolo identifikovaných ako domácnosti s domácim personálom, čo je približne 0,24%. Tieto informácie boli k dispozícii iba pre rok 2016.

3.138 Ďalšími dôležitými premennými sú mzda a naturálny príjem. Na stanovenie platu pre domáci personál sa použili údaje o priemernej hrubej mesačnej mzde z výberového zisťovania o štruktúre miezd v SR podľa členenia klasifikácie zamestnaní ISCO.

3.139 Výpočet naturálnych príjmov sa uskutočnil na základe informácií zo štatistického zisťovania Roč 1-01, kde sa vypočítal ako podiel celkových naturálnych príjmov na zamestnanca.

3.140 Na základe týchto troch informácií odhadujeme ročné mzdy D.11 za domáci personál. Je však potrebné vypočítať aj sociálne príspevky D.12. Odhadli sa použitím podielu vypočítaného ako podiel povinných príspevkov na zákonné poistenie k mzdám. Tieto informácie sú k dispozícii v štvrťročnom štatistickom zisťovaní za malé podniky Prod 13-04.

Tabuľka 3.26 Výpočet miezd domáceho personálu

Výpočet miezd domáceho personálu	Riadok	2018
Domácnosti s domácim personálom	r1	4 500
Priemerná hrubá mesačná mzda v €	r2	536
Mesačný naturálny príjem v €	r3	55
Celková mesačná mzda v €	r4=r2+r3	591
Podiel D.12 k D.11	r5	0,33
Ročná mzda v €	r6=r4*12	7 098
D.11 za domáci personál v tis. €	r7=r6*r1	31 941
D.12 za domáci personál v tis. €	r8=r7*r5	10 592
D.1 za domáci personál v tis. €	**r9=r7+r8**	42 533

Tabuľka 3.27 Zaznamenanie v národných účtoch **v tis. €**

	P.11	D.11	D.12	P.3
Výrobná metóda	42 533			
Dôchodková metóda		31 941	10 592	
Výdavková metóda				42 533

- **Produkcia dobrovoľníckych aktivít, ktorých výsledkom sú produkty**

3.141 Produkcia dobrovoľníckych aktivít predstavuje pracovné činnosti vykonávané dobrovoľníkmi bez zmluvy. Pri odhade tejto produkcie vychádzame z počtu odpracovaných hodín v sektore neziskových organizácií slúžiacich domácnostiam (štatistické zisťovanie NSNO 1-01) a v prípade sektora verejnej správy z počtu dobrovoľníkov z internetových stránok obcí v jednotlivých regiónoch SR. V oboch prípadoch ide o veľmi zanedbateľné odhady a zároveň v S.13 sme neidentifikovali produktovú časť dobrovoľníckych aktivít.

3.142 Keďže odhady za dobrovoľnícke aktivity sú v priebehu času veľmi zanedbateľné rozhodli sme sa nerobiť ďalej úpravy v národných účtoch. Jedným z dôvodov je aj fakt, že z odhadu v sektore S.15 nie sme schopní odčleniť produktovú časť dobrovoľníckych aktivít, ale vzhľadom na to, že charakter dobrovoľníckych aktivít v Slovenskej republike je zameraný skôr na služby, odhad by bol veľmi nízky.

Tabuľka 3.28 Odhad produkcie dobrovoľnícky aktivít

	S.15	S.13	Celkom
Počet dobrovoľníkov	92 262	9 922	102 184
Počet odpracovaných hodín dobrovoľníkmi za rok	4 320 060	49 471	4 369 531
Hodnota za odpracované hodiny (v €)	13 175 293	152 869	13 328 162
Hodnota za odpracované hodiny (v tis. €)	**13 175**	**153**	**13 328**
HND*			**88 207 686**
Dopad na HND			**0,015**

*údaje zo Septembra 2021

- **Produkty použité pre naturálne odmeny**

3.143 Naturálne príjmy sú v národných účtoch zachytené v produkcii pre vlastné konečné užitie, v odmenách a konečnej spotrebe domácností. Podrobný popis výpočtu a zaznamenania naturálnych príjmov v národných účtoch je uvedený v kapitole 7.

- **Výmenný obchod výrobkov**

3.144 Produkty, ktoré sú predmetom výmenného obchodu sú zachytené v rámci štatistického zisťovania Roč 1-01 a Roč 2-01 v module 177. Štatistické zisťovanie sa dopytuje v rámci tržieb aj na tržby z odovzdania/výmeny tovaru, ktoré sú vedené v rámci vnútroorganizačného účtovníctva.

- **Výrobky dodávané jednou miestnou KAU do druhej v rámci tej istej inštitucionálnej jednotky**

3.145 Hodnota výrobkov dodávané jednou miestnou KAU do druhej v rámci tej istej inštitucionálnej jednotky, ktoré sa majú použiť ako vstupy medziproduktu alebo na konečné použitie je zisťovaná štatistickými zisťovaniami Roč 1-01 a Roč 2-01 v module 177 za každú miestnu jednotku zvlášť.

- **Výrobky zahrnuté do zásob hotových výrobkov a nedokončenej výroby**

3.146 Zmena stavu zásob hotových výrobkov a zvierat ako aj nedokončenej výroby sa zisťuje priamo zo štatistických výkazov Roč 1-01 a Roč 2-01 a administratívnych zdrojov Úč Fo 2-01, Úč Pod 1-01, Úč Muj 1-01. V prípade nedokončenej výroby sa upravuje o ziskovú maržu, aby sa dostala do konceptu základných cien. Okrem toho sa národné účty rámci úprav na zabezpečenie úplnosti N7 upravujú o prírastok dreva, viac informácií o prírastku dreva na pni je uvedený v kapitole 7.

Medzispotreba - zahrnutie

- **Prevádzkový (operatívny) lízing**

3.147 Náklady za používanie prenajatých fixných aktív ako napríklad požičanie miešačky, alebo nejakého iného prístroja, ktorým daná spoločnosť nedisponuje, ale ho potrebuje pri výrobnom procese, sú zaznamenané v medzispotrebe v rámci ostatných nákladov zahŕňaných do medzispotreby vo výkazoch Roč 1-01 a Roč 2-01. Podrobný popis zaznamenania lízingu je uvedený v kapitole 3.4.

- **Fixné aktíva zahrnuté do medzispotreby**

3.148 Tieto nástroje síce spĺňajú kapitalizačné kritérium použiteľnosti viac ako jeden rok, avšak obvykle sú lacné. Vzhľadom na to, že účtovné pravidlá v SR považujú za fixné aktíva dlhodobý majetok s presne definovanou obstarávacou cenou pre hmotný a nehmotný majetok, musíme zabezpečiť súlad s kapitalizačným kritériom podľa ESA. Z tohto dôvodu bol do výkazov pre korporácie zavedený modul – "Hranica medzispotreby", kde sa zaznamenávajú všetky hraničné položky, ktoré sú podľa účtovných pravidiel SR zaznamenané v podnikovom účtovníctve ako medzispotreba, ale podľa ESA by mali byť klasifikované ako THFK. Ako vstupnú hranicu pre preradenie produktov z medzispotreby do THFK hodnotu obstarania 100 €. To znamená, že produkty, ktorých hodnota obstarania je nižšia ako 100 € sú zahrnuté v medzispotrebe a do tvorby hrubého fixného kapitálu sa preradia fixné aktíva s hodnotou vyššou ako 100 Eur. Zároveň sa tým zabezpečilo ponechanie tzv. lacných nástrojov v medzispotrebe.

- **Príspevky a poplatky platené neziskovým inštitúciám slúžiacim podnikom**

3.149 Príspevky a poplatky platené neziskovým inštitúciám slúžiacim podnikom sa stávajú súčasťou medzispotreby výrobcov na trhu, pretože tieto príspevky a poplatky sa považujú za platby za služby.

- **Produkty a služby získané od inej miestnej jednotky**

3.150 Produkty a služby získané od inej miestnej jednotky rámci inštitucionálnej jednotky sa zisťujú závodovým výkazom Roč 1-01 a Roč 2-01 za každú miestnu jednotku zvlášť.

- **Platby za služby neživotného poistenia**

3.151 Platby za služby neživotného poistenia sú alokované do medzispotreby príslušných inštitucionálnych sektorov. Platby za služby životného poistenia nie sú súčasťou medzispotreby. Bližšie informácie sú uvedené v kapitole 3.17.

- **FISIM nakúpený rezidentskými producentmi**

3.152 Celková hodnota FISIM vyprodukovaná finančnými korporáciami S.12 je alokovaná do medzispotreby príslušných inštitucionálnych sektorov. Viac informácií o výpočte a alokácii FISIMu je v kapitole 3.17.

- **Výskum a vývoj**

3.153 Zakomponovanie odhadov za vedu a výskum v národných účtoch je bližšie popísaný vyššie v kapitole 3.2. Informácie výskume a vývoji získavame na základe zisťovania podľa Frascati manuálu, to znamená, že sú očistené o subdodávateľské služby.

- **Výrobky a služby použité ako vstupy do pomocných činností**

3.154 Výrobky a služby použité ako vstupy do pomocných činností sa považujú za náklady, ktoré sa zahŕňajú pri výpočte sektorových účtov do medzispotreby. Údaje sú k dispozícii zo štatistických zisťovaní Roč 1-01 a Roč 2-01 v module medzispotreby. Informácie o výrobkoch a službách získaných od iných miestnych (závodných) jednotiek v rámci jedného inštitucionálneho celku sú zachytené priamo vo výkazoch Roč 1-01 a Roč 2-01 v rámci modulu medzispotreby.

- **Výdavky zamestnancov preplácané zamestnávateľom**

3.155 Výdavky zamestnancov preplácané zamestnávateľom, nevyhnutné na výrobu sú súčasťou medzispotreby a zisťujú sa modulom o medzispotrebe pod ostatnými nákladmi zahŕňanými do medzispotreby.

Medzispotreba - vylúčenie

- **Transakcie považované za THFK**

3.156 Veľké opravy a rekonštrukcie sú vždy súčasťou THFK stavieb. Údaje o obstaraní majetku sa získavajú štatistickým zisťovaním, v ktorom rozlišujeme rôzne druhy aktív. Je preto možné zvlášť zostaviť výdavky na nadobudnutie cenností, SW, R&D a pod. Metodika zostavenia a zapracovania R&D je uvedená v kapitole 5.10. V súlade s metodikou ESA 2010 sú výdavky vynaložené na vojenské zariadenia súčasťou THFK. Výdavky na vojenské zariadenia sa dajú identifikovať z administratívnych podkladov, ktoré predkladajú subjekty verejnej správy. Ide o výkaz o príjmoch a výdavkoch (Fin 1-04), v ktorom sú všetky príjmy ako aj výdavky identifikované na základe ekonomickej klasifikácie rozpočtovej klasifikácie a podľa účelu (klasifikácia COFOG). Výdavky je možné identifikovať podľa subjektu, ktorého sa týkajú (napr. Ministerstvo obrany SR).

3.157 Špeciálne položky zbraňových systémov zahrnuté do výdavkov (podľa ESA 95 v P.2) sú teraz považované za výdavky na vojenské zariadenia a zaznamenávajú sa ako THFK s následným dopadom na P.51C (vypočítané pomocou metódy PIM). Informácie z osobitného dotazníka (k dispozícii od roku 2006) sa použili iba na účely porovnania údajov získaných z výkazu príjmov a výdavkov.

3.158 Informácie o výskumnej štúdii sa použili na zaznamenanie zbraňových systémov v ESA 2010 doplnené o naše analýzy vykonané počas implementácie ESA 2010 a dotazník vypracovaný v súvislosti s EDP.

- **Nákup neprodukovaných aktív**

3.159 Nákup neprodukovaných aktív (NP) nie je súčasťou medzispotreby, ani THFK, sleduje sa však v ročnom výkaze Roč 1-01. Platby za využívanie poľnohospodárskej a nepoľnohospodárskej pôdy, pozemkov, verejných priestranstiev (nie budovy), licencií, lízingov, zmlúv a pod. nie sú súčasťou medzispotreby. Údaje o týchto platbách získavame zo štatistických zisťovaní.

- **Výdavky zamestnávateľov, ktoré sa majú zaznamenať ako naturálne mzdy a platy**

3.160 Výdavky zamestnávateľov považované za naturálne mzdy a platy sú zaznamenané len v mzdách. Do výpočtu medzispotreby nevstupujú, dobrým príkladom sú napríklad odevy, ktoré vstupujú do medzispotreby len v prípade, že sa používajú výlučne na pracovisku. Takéto prípady máme podchytené štatistickým výkazníctvom.

- **Spotreba kolektívnych služieb**

3.161 Medzispotreba trhových výrobcov alebo výrobcov pre vlastné konečné použitie neobsahuje spotrebu kolektívnych služieb, ktoré sa zaznamenávajú ako výdavky na kolektívnu spotrebu sektora verejnej správy.

- **Produkcia miestnych jednotiek**

3.162 Produkcia jednotlivých miestnych jednotiek vyprodukovaná a spotrebovaná v rámci tej istej miestnej jednotky sa nezahŕňa ani do produkcie ani do medzispotreby.

- **Platby za vládne licencie a poplatky**

3.163 Platby za vládne licencie a poplatky sú zaznamenané ako ostatné dane z produkcie D.29. Informácie získavame z výkazu Roč 1-01, z modulu Dane, poplatky a subvencie, v rámci ktorého je položka ostatné dane a poplatky súvisiace s činnosťou závodnej jednotky.

- **Platby za licencie na využívanie prírodných zdrojov**

3.164 Platby za licencie na využívanie prírodných zdrojov (napr. pôdy) sa zaznamenávajú ako nájomné D.45 Informácie získavame zo štatistických výkazov.

- **Vyraďovanie veľkých aktív**

3.165 V rámci implementácie metodiky ESA2010 bola jednou zo zmien uplatňovanie nových kvalitatívnych kritérií v rámci sektorovej reklasifikácii jednotiek. V rámci reklasifikácie inštitucionálnych jednotiek ŠÚ SR zistil, že jedna spravodajská jednotka pôsobí v oblasti výroby elektriny z blokov jadrových elektrární a na spracovanie, nakladanie a ukladanie jadrového odpadu, ktorý vzniká pri výrobe elektriny. Po ukončení prevádzkovej fázy jadrových blokov začala uvedená spravodajská jednotka proces vyraďovania jadrových elektrární, ktoré má účtované v súvahe. Proces vyraďovania z prevádzky sa musel začať z dôvodu

medzinárodného záväzku SR uzavrieť jadrovú elektráreň, ktorý súvisel so vstupom do EÚ v roku 2004. Uvedená spravodajská jednotka v roku 2011 zastavila výrobu elektriny a zamerala sa na jadrový odpad a vyraďovanie.

3.166 Táto jednotka dostáva značné investičné granty od Národného jadrového fondu (NNF), ako aj od iných medzinárodných organizácií s cieľom pokračovať vo vyraďovaní. Táto jednotka je povinná pripraviť projekty vyraďovania z prevádzky s podrobným stanovením úloh pre každý rok. Náklady sú oprávnené na náhradu.

3.167 ŠÚ SR rozhodol, že s príjmami od orgánov verejnej správy by sa malo zaobchádzať ako s investičnými grantmi, a nie s trhovou produkciou, pretože prijaté prostriedky nemožno prepojiť s výrobným procesom uvedenej jednotky. Investičné granty sú úplne spojené s vyraďovaním z prevádzky a mali by slúžiť ako dobrý ekvivalent THFK v súvislosti s vyraďovaním. Aby sa kapitál mohol spotrebovať, musí sa najskôr investovať. Preto ŠÚ SR imputoval tvorbu kapitálu a výrobu kapitálu na vlastný účet v rovnakej výške. Zaznamenávanie nákladov na vyradenie z prevádzky sa uskutočnilo v položkách národných účtov ako hrubá tvorba kapitálu a produkcia v rovnakej výške. Hodnota spotreby fixného kapitálu sa rovná hrubej tvorbe kapitálu.

- **Príspevky zamestnávateľov na pracovné cesty**

3.168 Výdavky zamestnávateľov na pracovné cesty sú v podmienkach SR účtované v položkách nákladov, ktoré vstupujú do medzispotreby.

Dane a subvencie na produkty

3.169 Informácie o spôsobe výpočtu daňových príjmov sú uvedené v kapitole 3.28 a 3.29. V prípade sektora verejnej správy sú príjmy a výdavky identifikované na základe výkazu o príjmoch a výdavkoch (Fin 1-04). V tomto výkaze sú všetky príjmy ako aj výdavky identifikované na základe ekonomickej klasifikácie rozpočtovej klasifikácie a podľa účelu (klasifikácia COFOG). Tieto podrobné informácie umožňujú identifikovať položky patriace medzispotrebe a daniam podľa definícií ESA 2010.

3.3 Ocenenie

Ocenenie produkcie v základných cenách

3.170 Všetky toky a stavy zaznamenané v ročných sektorových účtoch sú vyjadrené v peňažných jednotkách v bežných cenách. Toky sú zaznamenané v čase vzniku nároku, t.j. na akruálnom princípe.

- **Trhová produkcia**

3.171 Trhová produkcia (P.11) sa oceňuje v súlade s metodikou ESA2010, pretože máme informácie o tržbách získaných zo štatistických zisťovaní. Toto je tržba, ktorú výrobcovia dostanú od kupujúcich za jednotku produktu alebo služby. S cieľom zabezpečiť súlad s metodikou ESA2010 sa produkcia zvyšuje o dotácie na produkty (subvencie) cez koncepčnú

úpravu. Výnosy z predaja výrobkov sa zaznamenávajú v čase predaja výrobkov a nie v čase ich skutočnej výroby. Produkcia sa preto upravuje o zisky / straty z držby zásob.

- **Produkcia pre vlastné konečné použitie**

3.172 Produkcia pre vlastné konečné použitie (P.12) sa zisťuje alebo počíta vo výrobných nákladoch. Na zebezpečenie ocenenia v základných cenách sa preto upravuje o ziskovú maržu tak, aby obsahovala čistý prevádzkový prebytok. Pre výpočet marže sa použil nasledovný vzorec.

$$Marža = (B.2n + B.3n) / (P.2 + D.1 + D.29 + (- D.39) + P.51c)$$

3.173 Údaje potrebné pre tento výpočet sú k dispozícii zo štatistických výkazov Roč 1-01 a Roč 2-01 pre sektor S.11 a Pen 5-01 a Poi 5-01 pre sektor S.12. Výpočet marže pre sektor S.14 sa osobitne nerobí, používa sa marža vyrátaná pre sektor S.11, pričom predpokladáme, že ide o rovnakú ziskovosť.

3.174 Marža sa zároveň odhaduje za každú koncepčnú úpravu vstupujúcu do produkcie pre vlastné konečné použitie ako je naprikláda kapitalizácia softvéru, výskumu a vývoja.

- **Nedokončená výroba**

3.175 Nedokončená výroba sa zaznamenáva podľa účtovania Slovenskej republiky v rámci zásob z vlastnej výroby a je zaúčtovaná do účtovnej skupiny 12 - Zásoby z vlastnej výroby, tzn. ide o zásoby, ktoré účtovná jednotka vyrába vlastnou činnosťou. Oceňovanie majetku a záväzkov zákon o účtovníctve. Zásoby vlastnej výroby, resp. zásoby vytvorené vlastnou činnosťou sa na základe tohto zákona oceňujú vlastnými nákladmi, ktorými sa rozumejú priame a nepriame náklady vynaložené na výrobu alebo inú činnosť.

3.176 Údaje o nedokončenej výrobe sú k dispozícii zo štatistických výkazov, dopočítavajú sa o prevádzkový prebytok nedokončenej výroby v odvetviach S.11 a S.14. Pre výpočet mark-up sme použili takú istú formulu ako pri výpočte ziskovej marže za aktiváciu. Pri odhade nedokončenej výroby sú pokryté všetky príslušné fixné aktíva (AN11).

- **Netrhoví výrobcovia / netrhová produkcia**

3.177 Ocenenie netrhovej produkcie sa vychádza z hodnôt vykázaných v rozpočtových výkazoch. Údaje v účtovných výkazoch organizácií ústrednej správy a miestnej samosprávy sú zaznamenávané na akruálnej báze. Netrhové subjekty vykazujú hodnoty výdavkov, ktoré sa prostredníctvom prevodového mostíka transformujú do konceptu ESA 2010. Hodnoty sa ďalej upravujú o pohľadávky a záväzky zo súvah za účelom akruálne správneho vykázania transakcií. Produkcia sa vypočíta ako sumár výdavkov v bežných cenách v danom účtovnom období a spotreby fixného kapitálu vypočítanej PIM metódou. Produkcia S.13 je preto taktiež v bežných cenách.

Medzispotreba

3.178 Medzispotreba P.2 sa meria v nákupných cenách v čase, keď produkty a služby vstupujú do výrobného procesu. Podobne ako v prípade výroby, môže dôjsť k určitému časovému posunu medzi časom výroby a jej predajom aj medzi nákupom materiálu alebo podobných dodávok a ich skutočným vstupom do výrobného procesu. Preto sa aj tu vykonáva úprava o hodnotu ziskov / strát z držby ztásob. Úbytok zásob nakúpeného materiálu je súčasťou zisťovaných údajov ako spotreba materiálu.

Tabuľka 3.29 Prehľad ocenenia

	S.11		S.12		S.13		S.14		S.15	
	ZC	CO	ZC	CO	VN	CO	ZC	CO	VN	CO
Hrubá produkcia (P.1)	x		x		x		x		x	
- trhová (P.11)	x		x		x		x			
- pre vlastné konečné použitie (P.12)	x				x		x			
- ostatná netrhová (P.13)					x				x	
Medzispotreba (P.2)		x				x		x		x
Roč 2-01 (0-19 zamestnancov)		x								
Roč 1-01 ZAV (20 a viac zamestnancov)		x								
- okrem ukazovateľa Spotreba materiálu, energie a služieb nakúpených, resp. prevzatých od iných závodných jednotiek v rámci podniku [1)]	x									

1) V P.1 je vykázaný ukazovateľ Predaj a odovzdanie výrobko a služieb iným ZJ v rámci podniku. Tieto ukazovatele sú zaznamenané iba v tom podniku, ktorý má 2 alebo viac závodných jednotiek a oceňujú sa rovnako, t.j. v ZC. Pri výpočte sa PH za tieto ukazovatele v rámci podniku za sledované obdobie rovná 0.

Ocenenie v rámci MNE

3.179 Žiadne úpravy ocenenia transakcií v rámci MNE sa v súčasnosti nerobia.

Akruálne zaznamenanie daní a subvencií

3.180 Pokiaľ ide o dane, hotovostné príjmy sa rozdeľujú na obdobia, ku ktorým sa tieto príjmy vzťahujú. Na zaznamenanie akruálnych hodnôt daní sa používa metóda časového posunutia hotovostných príjmov. Subvencie sa zaznamenávajú v hotovosti.

3.4 Prechod z podnikového účtovníctva na koncept národných účtov podľa ESA 2010

3.181 V štatistických výkazoch je transformácia údajov z podnikového účtovníctva a administratívneho konceptu na koncept národných účtov zabezpečovaná tým, že vykazujúca jednotka v položkách uvedených na štatistickom výkaze dostáva presnú definíciu ukazovateľov s vymedzením väzby na príslušné účty podnikového účtovníctva. V prípadoch, keď účet organizácie nie je v súlade s požiadavkou uvedenou vo výkaze, organizácia je povinná dáta vyčleniť. Týmto spôsobom sa skúmajú údaje aj v prípade, ak pochádzajú z administratívnych zdrojov. Horeuvedený popis platí pre S.11, S.15 a časť S.12 (nebankové subjekty a pomocné finančné inštitúcie). Položky pre výpočet produkcie bánk a poisťovní a pre výpočet medzispotreby bánk preberáme priamo z účtovných a bankových výkazov, ktoré sa dodatočne upravujú. Pre S.13 sa pre prevod kódov príjmových a výdavkových podpoložiek

ekonomickej klasifikácie rozpočtovej klasifikácie do kódov transakcií systému národných účtov v S.13 používajú prevodové mostíky.

3.182 Z dôvodu potreby prechodu na koncept národných účtov je potrebné tieto dáta upraviť o nasledujúce koncepčné úpravy:

- **Náklady na predaný tovar**

3.183 Náklady na predaný tovar vstupujú ako koncepčná úprava do produkcie, pričom hodnota je priamo zisťovaná v štatistických a administratívnych výkazoch.

- **Zisky/straty z držby zásob**

3.184 Údaje za produkciu a medzispotrebu získané z uvedených štatistických výkazov sa upravujú o vypočítaný objem ziskov a strát z držby zásob podľa metódy odporúčanej ESA 2010 zo štvrťročných stavov príslušných zásob (pozri kapitola 5).

- **Softvér a databázy**

3.185 Produkcia v jednotlivých sektoroch sa upravuje o kapitalizáciu softvéru a databáz. Výpočet hodnoty za kapitalizovaný softvér a databázy vychádza z odporúčania EK. Uvedený postup odhadu je bližšie popísaný v kapitole 3.2.

- **Originály zábavných, literárnych a umeleckých diel**

3.186 Národné účty upravujú produkciu o originály za filmy a televíziu a rozhlas, vyrábané vo vlastnej réžii. Celková metóda odhadu originálov je uvedená v kapitole 5.10.

- **Výskum a vývoj**

3.187 Hlavným zdrojom údajov pre výpočet produkcie za výskum a vývoj je štatistický výkaz VV 6-01, ktorý vychádza z Frascati manuálu (FM). Viac informácií o metodike výpočtu odhadov a zapracovania do národných účtov sú uvedené v kapitole 3.2 a 5.10.

- **Objem tovarov zaslaných do zahraničia na spracovanie**

3.188 Do produkcie sa započítava len objem tržieb za zušľachtenie (resp. pridaná hodnota zo zušľachtenia). V štatistickom zisťovaní za veľké podniky Roč 1-01 sa zisťujú informácie o tom, či podnik zabezpečoval v rámci svojej činnosti aktívne zušľachtenie alebo spracovanie na základe zmluvy a tiež o objemoch tovaru, ktorý prešiel zušľachtením v SR v členení podľa štatistickej klasifikácie produktov CPA. Účelom je získanie údajov o aktívnom zušľachtení podľa colných predpisov (uvedú sa údaje za nečlenské krajiny) a údajov o spracovaní na základe zmluvy podľa Nariadenia komisie (ES) 1982/2004 (uvedú sa údaje za členské štáty). Štatistický výkaz Roč 1-01 vykázalo cca. 9600 spravodajských jednotiek z toho 143 uviedlo, že robili aktívne zušľachtenie a zároveň nám vyplnili potrebné moduly.

3.189 Údaje sú k dispozícii aj za malé podniky v štatistickom výkaze Roč 2-01, ale nakoľko ide o zanedbateľný objem, neberú sa do úvahy pri výpočte. V roku 2018 išlo o 129 tis. €.

3.190 Údaje za pasívne zušľachtenie sa preberajú zo ŠZO (štatistika zahraničného obchodu), ktoré sú zaznamenané v položke importu vo výdavkovej metóde zostavovania HDP. Vo výrobnej metóde sú tieto údaje súčasťou ukazovateľa medzispotreby.

3.191 Z databázy ŠZO sú dostupné údaje za všetky jednotky, ktorých operácie s cieľom spracovania tovaru sú bez prevodu vlastníctva, kódy 4-1 a 5-1. Všetky jednotky, ktoré vyplnili tento druh obchodu sú zahrnuté v údajoch za pasívne zušľachtenie v NÚ.

- **Marža za prevádzkový prebytok**

3.192 Táto koncepčná úprava sa robí z dôvodu prechodu produkcie vytvorenej pre vlastné konečné použitie do základných cien. Úprava sa robí za aktiváciu získanú z výkazníctva a nedokončenú výrobu.

- **Lízing**
  - **Finančný lízing**

3.193 Finančný lízing v podmienkach SR je druh lízingu, kde jeho podstatou je dlhodobý prenájom, kedy po skončení doby prenájmu dochádza zvyčajne k odkupu prenajatej veci nájomcu. Doba prenájmu sa obvykle u finančného lízingu kryje s dobou ekonomickej životnosti predmetu prenájmu.

3.194 Zákonným majiteľom aktíva je prenajímateľ a ekonomickým vlastníkom je nájomca. Prenajímateľ prenáša na nájomcu riziká plynúce z vlastníctva tým, že od neho požaduje starostlivosť o predmet lízingu v miere, ktorá zabezpečuje, aby jeho hodnota po ukončení zmluvy bola na dohodnutej úrovni, čiže ekonomický vlastník je povinný vykonávať všetky potrebné opravy a údržbu predmetu lízingu.

3.195 Postupy účtovania upravujú finančný prenájom ako obstaranie dlhodobého hmotného majetku na základe nájomnej zmluvy s dojednaným právom kúpy prenajatej veci za dohodnuté platby počas dohodnutej doby nájmu tohto majetku.

3.196 V deň odovzdania majetku sa dané aktívum uvedie na súvahe nájomcu v príslušnej účtovej skupine obstarania majetku a u prenajímateľa vo výnosoch. V deň splatnosti dohodnutých platieb si prenajímateľ účtuje príjmové úroky a nájomca platené úroky. Pôžička sa teda uvedie ako aktívum prenajímateľa a pasívum nájomcu. Platby sa účtujú ako platba úrokov a splácania istiny z pôžičky. V rámci národných účtov sa úpravy za finančný lízing nerobia.

  - **Operatívny lízing**

3.197 Operatívny lízing v podmienkach SR je druh lízingu, kde jeho podstatou je krátkodobý prenájom, kedy po skončení doby prenájmu nájomca vracia majetok prenajímateľovi. Doba prenájmu je u operatívneho lízingu kratšia ako doba ekonomickej životnosti predmetu

prenájmu. Prenajímateľ zvyčajne **zaisťuje** servis a údržbu majetku, nesie väčšinu rizík a úžitkov spojených s vlastníctvom predmetu lízingu. Aktívum je po celú dobu zmluvného vzťahu a spravidla aj po jeho ukončení vo vlastníctve prenajímateľa.

3.198 Platby za aktíva v rámci operatívneho lízingu sa označujú ako nájomné, keďže aj vychádzajú z nájomnej zmluvy, a nájomné sa účtuje ako platba za službu, v podmienkach SR ako platba za ostatné služby. Platby za operatívny lízing u nájomcu sa účtujú v rámci ostatných služieb na účte 518, ktorý je súčasťou medzispotreby.

3.199 V rámci národných účtov je potrebné spraviť úpravy o výnosy z operatívneho lízingu a to z dôvodu, že časť týchto výnosov je podľa účtovníctva SR možné účtovať aj do ostatných výnosov, ktoré nám nespadajú do zisťovania tržieb. Preto sa do výkazníctva zaviedla otázka o výnosoch z operatívneho lízingu. Táto otázka bola zavedená do štatistických výkazov za rok 2018 pre sektory S.11 a S.12. Na základe získaných dát sa zistilo, že väčšina spravodajských jednotiek účtuje výnosy z operatívneho lízingu priamo do tržieb, ktoré (sú súčasťou algoritmu výpočtu produkcie) nám spadajú do zisťovania. Je však potrebné spraviť úpravu za SJ, ktoré výnosy z operatívneho lízingu účtujú do ostatných výnosov a tie nám nevstupujú do produkcie. Údaje o výnosoch z operatívneho lízingu porovnávame s údajmi o tržbách z predaja služieb. Predpokladáme, že výnosy z operatívneho lízingu by mali byť vyššie ako tržby z predaja služieb, pretože v prípade, že to tak nie je predpokladáme, že tieto výnosy sú už súčasťou tržieb z predaja služieb. Tento predpoklad bol potvrdený analýzou jednotlivých jednotiek a ich administratívnych zdrojov (porovnanie a výpočet je uvedený v tabuľke nižšie). Preto práve rozdiel medzi vyššími hodnotami za operatívny lízing a nižšími hodnotami za tržby predstavuje úpravu produkcie v S11. tento predpoklad však neplatí u S.12, kde sa do úvahy berú všetky výnosy z operatívneho lízingu, ktoré sú vyššie ako tržby z predaja služieb.

3.200 Keďže údaj o výnosoch z operatívneho lízingu zisťujeme v S.12 až od 1Q 2019, staršie roky bolo potrebné odhadnúť. Z roku 2019 sme získali pomer výnosov z operatívneho lízingu k celkovým výnosom v subsektore S.125 a tento sme aplikovali na celkové výnosy v subsektore S.125 v starších rokoch.

Tabuľka 3.30 Výpočet výnosov z operatívneho lízingu pre produkciu ako príklad za jednu spravodajskú jednotku v S.11

v €

	Roč 1-01			Administratívne zdroje	
	Výnosy z operatívneho lízingu	Výnosy z predaných služieb	Rozdiel	Výnosy z predaných služieb	Ostatné výnosy
	1	2	3=1-2	4	5
Jednotka	20 326 493	20 166 192	160 301	20 166 192	164 041

Tabuľka 3.31 Hodnota výnosov z operatívneho lízingu

v tis. €

Výnosy z operatívneho lízingu	2018
S.11	18 244
S.12	9 532
Celkom	**27 776**

- **Subvencie na produkty**

3.201 V prípade subvencií na produkty sa produkcia upravuje len o zelenú energiu. Žiadny iný druh subvencií spĺňajúcich charakteristiku D.31 nebol identifikovaný. Viac informácií je uvedených v kapitole 3.28.

- **Domáci personál**

3.202 V sektore domácností dochádza k úprave produkcie za odhady domáceho personálu. Viac informácií je uvedených v kapitole 3.2.

- **Produkcia bytových služieb**

3.203 V rámci národných účtov dochádza k úprave produkcii a medzispotreby o produkciu bytových služieb. Ide o imputovanú produkciu za družstevné byty začlenenú do sektora S.11 a do sektora S.14 vstupe imputovaná produkcia za byty obývané vlastníkmi. Podrobnejšie informácie sú uvedené v kapitole 3.18.

- **Marže na obchodovanie s finančnými aktívami**

3.204 Za finančné služby možno zaplatiť priamo alebo nepriamo. Jednou z možností nepriamych platieb sú podľa par. 3.68 ESA 2010 finančné služby súvisiace s nadobudnutím a predajom finančných aktív a pasív na finančných trhoch. Obchodovanie s týmito aktívami a pasívami (cudzia mena, akcie, cenné papiere a akcie investičných fondov) je poskytované subjektami v sektore S.12. Výpočet produkcie vychádza z výnosov a nákladov pri operáciách s aktívami a pasívami a je bližšie popísaný v kapitole 3.17.

- **Fixné aktíva zahrnuté do medzispotreby**

3.205 Podľa metodiky ESA 2010 hranicou pre zaradenie do dlhodobého nehmotného a hmotného majetku je doba použiteľnosti dlhšia ako jeden rok, na rozdiel od platných právnych noriem v SR, ktoré stanovujú hranicu 1 700 € a dobu použiteľnosti dlhšiu ako jeden rok pri hmotnom majetku a 2 400 € pre nehmotný majetok a rovnako dobu použiteľnosti dlhšiu ako jeden rok.

3.206 Súlad s metodikou ESA 2010 zabezpečujeme vyčlenením položiek z medzispotreby do kapitálu. Keďže malé, obvykle lacné nástroje (ako sú napr. skrutkovače, kladivá a pod, do THFK nepatria, na preradenie sme stanovili hranicu 100 €. Všetky výdavky na obstaranie fixných aktív medzi hodnotou 100 € až 1 700 € resp. 2 400 € preraďujeme z medzispotreby do THFK.

- **Poplatky za poistné služby**

3.207 Poplatky za poistné služby v členení na životné poistenie, neživotné poistenie a zaistenie, ich výpočet a alokácia do medzispotreby sektorov, konečnej spotreby domácností a do vývozu sú bližšie popísané v kapitole 3.17.

- **Produkcia a alokácia FISIMu**

3.208 Medzispotreba jednotlivých sektorov sa upravuje o alokáciu FISIMu. Viac infomácií o výpočte alokácie FISIM je uvedených v kapitole 3.17.,

- **Veľké opravy a rekonštrukcie**

3.209 Informácie o veľkých opravách a rekonštrukciách vykonávaných stavebnými firmami sú k dispozícii priamo zo zdrojových údajov. Národné účty sa upravujú o veľké opravy a rekonštrukcie produkované vo vlastnej réžii. Úprava sa robí v rámci výpočtu N3, bližšie informácie sú uvedené v kapitole 7.

Tabuľka 3.32 Koncepčné úpravy produkcie (part 1) **v tis. €**

	Zisky/straty z držby zásob	Výnosy z operatívneho lízingu	Tržby z aktívneho zušlachtenia	Subvencie na produkty	Náklady na predaný tovar	Produkcia bytových služieb	Reklasifikácia SJ	Mark-up za aktiváciu
A	-23 658	706	-	38 451	419 595	-	-19	4 503
B	365	-	-	-	13 997	-	-	215
C	73 468	1 015	225 134	1 811	4 590 379	-	1 863	3 616
D	11 322	-	-	-74 626	2 596 293	-	-	2 003
E	174	-	-	-	134 849	-	-1 957	476
F	27 123	943	-	1	877 147	-	-169	2 413
G	151 960	9 415	-	301	43 821 289	-	-493	801
H	2 473	47	-	17 580	750 676	-	-1	285
I	6 062	1 190	-	0	490 293	-	981	15
J	3 147	924	-	328	759 253	-	-1 963	4 021
K	1	11 798	-	0	76 732	-	-4 606	-
L	1 745	51	-	0	806 746	232 795	-1 406	253
_L	-	-	-	-	-	-	-	-
M	9 602	-	-	-	2 850 431	-	-1 808	134
N	1 705	3 953	-	87	1 806 974	-	-1 104	68
O	-	-	-	-	-	-	-	-
P	40	-	-	-	38 083	-	-183	0
Q	64	-	-	239	29 663	-	-810	1
R	138	-	-	1 016	55 106	-	-546	199
S	-145	-	-	-	124 433	-	-	-
T	-	-	-	-	-	-	-	-
U	-	-	-	-	-	-	-	-
Spolu	**265 586**	**30 042**	**225 134**	**-14 812**	**60 241 939**	**232 795**	**-12 221**	**19 003**

Tabuľka 3.33 Koncepčné úpravy produkcie (part 2) v tis. €

Mark-up za nedokončenú výrobu	Kapitaliácia R&D	Kapitalizácia softvéru	Kapitalizácia originálov	Fisim a alokácia Fisimu	Alokácia poplatkov za poisťovacie služby	Registracný poplatok za automobily	Domáci personál	Spolu
1 863	228	1 016	-	-	-	-	-	**-349 151**
18	20	-	-	-	-	-	-	**-14 109**
7 862	104 647	19 951	-	-	-	-	-	**-4 301 674**
2	-	4 802	-	-	-	-	-	**-2 675 434**
46	-	-	-	61	-	-	-	**-132 483**
2 443	59	-	-	-	-	-	-	**-898 242**
1 392	6 365	-	-	235	-	-	-	**-43 954 247**
73	-10	584	-	254	-	-	-	**-734 335**
22	-	-	-	-	-	-	-	**-496 109**
187	20 173	57 312	79 245	4	-	-	-	**-598 243**
-	-	6 537	-	7 196	-	-	-	**-46 596**
3 747	16	-	-	2 089	67	-	-	**-568 067**
-	-	-	-	-	-	-	-	-
3 000	4 530	4 047	-	7	-	-	-	**-2 846 507**
787	1 481	1 541	-	3	-	-	-	**-1 799 655**
-	-464	-	-	87 292	17 318	-3 063	-	**101 083**
25	-18 223	-	-	2 702	87	-	-	**-53 349**
-	120	-	-	4 326	135	-	-	**-24 096**
34	-2 032	31 130	-	1 114	36	-	-	**-23 201**
4	-2 825	-	-	9 758	313	-	-	**-117 038**
-	-	-	-	-	-	-	42 533	**42 533**
-	-	-	-	-	-	-	-	-
21 505	**114 085**	**126 920**	**79 245**	**115 041**	**17 956**	**-3 063**	**42 533**	**-59 488 920**

Tabuľka 3.34 Koncepčné úpravy medzispotreby v tis. €

	Zisky/straty z držby zásob	Alokácia poplatkov za poisťovacie služby	Alokácia FISIM	Fixné aktíva zahrnuté do medzispotreby	Výskum a vývoj	Produkci a bytových služieb	Reklasifikácia SJ	Spolu
A	-17 273	4 342	10 640	23 887	429	-	-	**-26 607**
B	132	557	1 422	1 273	34	-	-	**804**
C	95 318	137 937	350 648	128 928	172 936	-	-	**282 039**
D	46 464	18 838	48 030	2 157	-	-	-	**111 175**
E	-224	1 337	3 455	4 075	-	-	-	**493**
F	10 567	14 244	35 061	68 711	98	-	-	**-8 937**
G	12 334	14 431	35 798	99 795	10 521	-	-	**-47 753**
H	4 065	11 417	29 176	15 070	10	-	-	**29 578**
I	961	1 737	4 151	19 211	-	-	-	**-12 362**
J	11 739	6 021	15 237	28 572	33 342	-	-	**-28 917**

K	299	22 945	30 309	8 430	-	-	-5 611	**50 734**
L	567	6 609	20 608	4 555	27	10 305	5 609	**27 898**
_L	-	-	-	-	-	-	-	-
M	2 958	7 743	19 202	37 307	37 562	-	-	**-44 966**
N	3 772	4 436	11 158	10 745	2 453	-	-1	**6 169**
O	-	17 318	87 292	-	464	-	-	**104 146**
P	150	328	3 268	1 710	18 927	-	-	**-16 891**
Q	1 302	1 562	7 830	10 774	302	-	-	**-382**
R	776	5 587	15 231	6 077	2 032	-	2	**13 483**
S	565	815	10 909	3 159	2 947	-	-	**6 183**
T	-	-	-	-	-	-	-	-
U	-	-	-	-	-	-	-	-
Spolu	**174 472**	**278 204**	**739 425**	**474 436**	**282 084**	**10 305**	**-1**	**445 887**

3.5 Úloha priamych a nepriamych metód odhadov, benchmarkov a extrapolácie

3.210 Výrobná metóda odhadu HDP vychádza z prevažnej časti zo štatistických a administratívnych zdrojov, to znamená z priamych zdrojov údajov. V rámci štatistického výkazníctva reportuje každá spravodajská jednotka zvlášť a okrem základného dotazníka odpovedá aj na špecifický okruh otázok viazaných priamo na odvetvie, v ktorom vykonáva svoju prevažujúcu ekonomickú. Preto, ak jednotka vykonáva aj vedľajšiu činnosť, nedôjde k dvojitému zaznamenaniu údajov, pretože tržby za vedľajšiu činnosť sa zahrnú do jej hlavnej činnosti. Zdroje údajov pre výrobnú metódu pre jednotlivé inštitucionálne sektory sú k dispozícii pravidelne každý rok (ročnými štatistickými zisťovaniami a z administratívnych zdrojov).

Tabuľka 3.35 Prehľad metód odhadov

NACE	Zisťovania a cenzy	Administratívne údaje	Kombinované údaje	Stratifikačná metóda bytov	Extrapolácie a modely
A	X	X			X
B	X	X			X
C	X	X			X
D	X	X			X
E	X	X			X
F	X	X			X
G	X	X			X
H	X	X			X
I	X	X			X
J	X	X			X
K	X	X			X
L	X	X	X		X
_L				X	X
M	X	X	X		X
N	X	X			X
O		X			X
P	X	X	X		X

Q	X	X	X		X
R	X	X	X		X
S	X	X	X		X
T					X

3.211 Avšak nie všetky úpravy potrebné pre prechod z podnikového účtovníctva na koncept národných účtov sa dajú získať z priamych zdrojov. Preto majú národné účty zavedené aj nepriame metódy odhadov.

3.212 Nepriame metódy odhadov sa aplikujú na:

- Kapitalizáciu softvéru,
- Kapitalizáciu výskumu a vývoja,
- Originály zábavnách, literárnych a umeleckých diel,
- Spotrebu fixného kapitálu,
- Výnosy z operatívneho lízingu v S.12,
- Úpravy úplnosti N1, N2, N3, N6 a N7,
- Produkciu vytvorená vo vlastnej réžii.

3.213 Výpočet kapitalizácie softvéru a kapitalizácie vedy a výskum je založený na odporúčaní GNIC, kde sa postupuje nákladovým spôsobom, viac informácií je uvedených v kapitole 3.2 a 5.10. Metóda odhadu produkcie a THFK za zábavné, literárne a umelecké diela je uvedená v kapitole 5.10. Spotreba fixného kapitálu je založená na PIM metóde, ktorá sa uvádza v kapitole 4. Imputované nájomné je bližšie popísané v rámci kapitoly 3.18. Výnosy z operatívneho lízingu v sektore S.12 sú popísané v kapitole 3.4. Podrobný popis úprav je uvedený v kapitole 7. Produkcia vytvorená vo vlastnej réžii je popísaná v kapitole 3.2 a 3.3.

3.6 Hlavné metódy použité na zabezpečenie úplnosti údajov

3.214 Úpravy na úplnosť sú členené do 7 kategórií: N1 – úmyselne neregistrovaní výrobcovia, N2 – nelegálna ekonomika, N3 – výrobcovia bez povinnosti registrovať sa, N4 – aktualizácia štatistického registra, N5 – registrované jednotky nepodliehajúce štatistickému zisťovaniu, N6 – výrobcovia úmyselne skresľujúci vykazované údaje a N7 – ostatné štatistické neúplnosti. Metodika a výpočet úpravy úplnosti sú popísané v kapitole 7.

3.215 Úmyselne neregistrovaní výrobcovia (N1) sú zväčša malí výrobcovia, ktorých obrat presahuje limit určený pre registrovanie. Registrácii sa vyhýbajú preto, aby sa vyhli plateniu daní a príspevkom sociálneho zabezpečenia.

3.216 V národných účtoch sa robia 4 úpravy za nelegálnu ekonomiku (N2), a to

- prostitúcia
- produkcia a spotreba drog
- pašovanie tabakových výrobkov
- pašovanie alkoholu

3.217 Výrobcovia bez povinnosti registrovať sa (N3) zahrňujú dve činnosti, ktoré sa do národných účtov dopĺňajú:

- poľnohospodársku produkciu pre seba
- stavebnú produkciu pre seba

3.218 Úpravy za jednotky nezahrnované do štatistických zisťovaní, z pohľadu aktualizácie štatistického registra (N4) nevykonávame. Register organizácií je priebežne aktualizovaný a porovnávaný s ostatnými dostupnými registrami (Sociálnej poisťovne, DataCentra, atď.).

3.219 Kategória registrovaných jednotiek nepodliehajúcich štatistickému zisťovaniu (N5) predstavuje úpravu o také spravodajské jednotky, ktoré sa nedostali do zisťovania, ale dostali sa do zisťovania, ktoré štatistický úrad primárne nevyužíva.

3.220 Dôvodom pre zámerné skresľovanie vykazovaných údajov (N6) je čo najviac si znížiť daňový základ a základ pre odvody do sociálneho zabezpečenia, pričom sa robí úprava o podhodnotenú produkciu a nadhodnotenú medzispotrebu.

3.221 Ostatné štatistické neúplnosti (N7) sa týkajú naturálnych miezd, prepitného a prírastku dreva na pni, o ktoré sa národné účty upravujú.

Tabuľka 3.36 Prehľad úprav na úplnosť ekonomiky na pridanej hodnote **v tis. €**

NACE	N1	N2	N3	N4	N5	N6	N7
A	81 564	-	343 351	-	1 737	550 071	54 969
B	-	-	-	-	24	10 595	265
C	96 009	234 801	-	-	2 082	2 060 984	10 217
D	-	-	-	-	552	75 801	923
E	-	-	-	-	23	32 374	185
F	53 574	-	597 477	-	2 964	3 253 839	5 477
G	11 394	14 472	-	-	1 297	2 694 145	10 148
H	-	-	-	-	738	636 343	7 843
I	-	-	-	-	516	652 017	69 520
J	-	-	-	-	4 186	659 337	5 517
K	-	-	-	-	10 497	-	3 664
L	16 785	-	-	-	83 068	470 979	567
_L	-	-	-	-	-	-	-
M	-	-	-	-	19 555	1 891 377	4 103
N	4 262	-	-	-	1 989	894 250	943
O	-	-	-	-	-	-	75 855
P	12 282	-	-	-	1 259	131 969	60
Q	7 693	-	-	-	91 245	305 924	752
R	-	-	-	-	16 898	124 035	140
S	11 977	181 786	-	-	22 213	212 192	35 899
T	-	-	-	-	-	-	-
U	-	-	-	-	-	-	-
Spolu	**295 540**	**431 059**	**940 828**	-	**260 843**	**14 656 232**	**287 047**

3.7 Poľnohospodárstvo, lesníctvo a rybolov (NACE Rev.2 Sekcia A)

3.222 Sekcia A sa skladá z odvetví 01 Pestovanie plodín a chov zvierat, poľovníctvo a služby s tým súvisiace, 02 Lesníctvo a ťažba dreva a 03 Rybolov a akvakultúra.

Tabuľka 3.37 Hrubá pridaná hodnota podľa odvetví v tis. €

Kategória A	Produkcia	Medzispotreba	Pridaná hodnota	% na pridanú hodnotu
01	3 143 755	1 836 673	1 307 081	1,6
02	1 100 334	489 087	611 247	0,8
03	11 313	7 022	4 291	0,0
Spolu (A)	**4 255 402**	**2 332 782**	**1 922 619**	**2,4**

3.223 Výpočet pridanej hodnoty za odvetvia 01, 02 a 03 je súčtom pridaných hodnôt za jednotlivé sektory. V prípade poľnohospodárstva vstupuje do výpočtu sektor nefinančných korporácií, sektor verejnej správy a sektor domácnosti. V prípade lesníctva a rybolovu vstupuje do výpočtu sektor nefinančných korporácií a sektor domácností.

Tabuľka 3.38 Hrubá pridaná hodnota podľa sektorov v tis. €

	S.11	S.13	S.14	Kategória A
P.1	3 006 821	15 394	1 233 187	**4 255 402**
P.2	2 022 455	7 185	303 142	**2 332 782**
B.1g	984 366	8 209	930 045	**1 922 620**

3.224 Súbor jednotiek obsahuje všetky závodné jednotky, príspevkové organizácie a školské hospodárstva v sektore verejnej správy ako aj súkromne hospodáriacich roľníkov, drobných pestovateľov a chovateľov nezapísaných v obchodnom registri, ktorí vykonávajú činnosti patriace do tejto sekcie. Hlavné zdroje pre výpočet produkcie a medzispotreby za sekciu A sú uvedené v kapitole 3.1. Postup úprav na zabezpečenie úplnosti údajov je bližšie popísaný v kapitole 7.

Produkcia

3.225 Celková produkcia v S.11 pre odvetvie 01 predstavuje súčet produkcie poľnohospodárskych činností a neoddeliteľných nepoľnohospodárskych činností (sekundárna produkcia). Ide hlavne o výrobu rastlinných produktov a výrobu živočíšnych produktov. Okrem toho do tejto kategórie spadá aj lovenie.

Tabuľka 3.39 Sektorové členenie produkcie v tis. €

	01	02	03	Spolu A
S.11	2 262 281	735 270	9 270	**3 006 821**
S.13	3643	11751	-	**15 394**
S.14	877 831	353 313	2 043	**1 233 187**
Spolu (A)	**3 143 755**	**1 100 334**	**11 313**	**4 255 402**

3.226 Sekundárna produkcia predstavuje spracovanie vlastných poľnohospodárskych produktov, agroturistiku, športy a vidiecku turistiku, služby vykonávané pri údržbe krajiny, ostatné činnosti. Z celkového objemu produkcie v nefinančnom sektore predstavuje poľnohospodárstvo 1,5 percentný podiel.

3.227 Produkcia v odvetví 02 predstavuje objem vykonanej ťažby dreva v rámci tržieb z predaja vlastných výrobkov. Ďalej produkciu vytvorenú pre vlastnú spotrebu ako napr. palivové

drevo, oplôtky proti zveri, semená lesných drevín, sadenice na obnovu lesa a pod. Na celkovej produkcii nefinančného sektora sa odvetvie lesníctva podieľa 0,5 percentami.

3.228 Produkciu v odvetví 03 tvoria produkty podľa KP 03.00 Ryby a iné produkty rybolovu a na celkovej produkcii sa podieľa veľmi nízkym percentom.

3.229 Vzhľadom k tomu, že národné účty sú zostavované na základe zisťovaných údajov podľa prevažujúcej činnosti, duplicitné hodnoty produkcie a medzispotreby sú vylúčené.

3.230 Objem produkcie získanej zo štatistických výkazov sa ďalej upravuje o odhad podhodnotenej produkcie, zisky/straty z držby zásob a zmenu objemu vývozu tovarov. V odvetví lesníctva sa produkcia upravuje o hodnotu prírastku dreva na pni. Zostavené údaje za produkciu sa zvyšujú o subvencie na produkty, aby sa zabezpečilo vykazovanie produkcie v základných cenách. V odvetví poľnohospodárstva ich predstavujú predovšetkým kompenzačné platby na plodiny, prémie na hovädzí dobytok, ošípané, ovce a kozy a podpory na produkciu mlieka.

3.231 Ekonomické účty poľnohospodárstva sa porovnávajú s údajmi v národných účtoch. Tie však nekorešpondujú z dôvodu koncepčných úprav a úprav na úplnosť.

3.232 Nelegálne aktivity v poľnohospodárstve nezaznamenávame. Mohlo by ísť o zaznamenanie drog, napríklad pestovanie marihuany, avšak v našom ponímaní ide skôr o jej spracovanie, preto je uvedená v sekcii C.

3.233 V sektore nefinančných korporácií tvorila produkcia v sekcii A 1,9 % z celkovej produkcie sektora nefinančných korporácií. Výpočet produkcie v S.11 a jej úpravy sú uvedené v tabuľkách 3.40 a 3.41.

Tabuľka 3.40 Výpočet produkcie v S.11 **v tis. €**

		01	02	03	Spolu A
Tržby za vlastné výrobky a z predaja služieb		1 908 397	578 572	8 771	**2 495 740**
Predaj a odovzdanie výrobkov a služieb iným ZJ	+	101 704	30 858	-	**132 562**
Tržby za tovar vo VO	+	214 293	68 709	841	**283 843**
Tržby za tovar v MO	+	85 307	34 391	1 439	**121 137**
Zmena stavu zásob nedokončenej výroby	+	-7 713	4 258	100	**-3 355**
Produkcia (Roč 1-01+Roč 2-01)	=	**2 301 988**	**716 788**	**11 151**	**3 029 927**

Tabuľka 3.41 Úpravy produkcie v S.11 **v tis. €**

			01	02	03	Spolu A
Štatistické zisťovania	**Produkcia (Roč 1-01 + Roč 2-01)**		**2 301 988**	**716 788**	**11 151**	**3 029 927**
Extrapolácia	**Aktivácia**	+	**53 417**	**4 743**	-	**58 160**
Koncepčné úpravy	Zisky/straty z držby zásob	-	-23 136	-1 002	883	**-23 255**
	Výnosy z operatívneho lízingu	+	696	10	-	**706**
	Tržby z aktívneho zušľachtenia	+	-	-	-	-
	Subvencie na produkty	+	35 581	2 870	-	**38 451**
	Náklady na predaný tovar	-	262 973	63 668	1 578	**328 219**
	Produkcia bytových služieb	+	-	-	-	-

	Reklasifikácia SJ (Trhová produkcia)	-	-	2	-	**2**
	Reklasifikácia SJ (Produkcia vytvorená vo vlastnej réžii)	-	-	-	-	-
	Mark-up za aktiváciu	+	4 136	367	-	**4 503**
	Mark-up za nedokončenú výrobu	+	1 738	118	1	**1 857**
	Kapitalizácia R&D	+	248	-	-	**248**
	Kapitalizácia softvéru	+	-	1 016	-	**1 016**
	Kapitalizácia originálov	+	-	-	-	-
	Koncepčné úpravy spolu		**-197 438**	**-58 287**	**-2 460**	**-258 185**
Úpravy na úplnosť	N6 - Podhodnotená produkcia	+	104 105	17 716	579	**122 400**
	N7 - Drevo na pni	+	-	53 400	-	**53 400**
	N7 - Prepitné	+	-	-	-	-
	N7 - Naturálny príjem	+	209	910	-	**1 119**
	Úpravy na úplnosť spolu		**104 314**	**72 026**	**579**	**176 919**
Spolu	**Produkcia - celkom**		**2 262 281**	**735 270**	**9 270**	**3 006 821**
	z toho: trhová		2 202 742	729 026	9 269	2 941 037
	vytvorená vo vlastnej réžii		59 539	6 244	1	65 784

3.234 V sektore verejnej správy tvorila produkcia v sekcii A 0,1 % z celkovej produkcie sektora verejnej správy. Produkcia v sektore S.13 sa počíta ako súčet nákladov netrhových výrobcov klasifikovaných v sektore verejnej správy. Ide o transakcie P.2, P.51C, D.1PAY, D.29PAY – D.39REC. Skladá sa z trhovej a netrhovej produkcie. Výpočet produkcie v S.13 je uvedený v tabuľke 3.42.

Tabuľka 3.42 Výpočet produkcie v S.13 **v tis. €**

				01	02	03	Spolu
Administratívne zdroje	D11PAY	Fin 1-12	+	1 415	2 461	-	**3 876**
	D12PAY	Fin 1-12	+	861	910	-	**1 771**
	D29PAY	Fin 1-12	+	35	312	-	**347**
	P2	Fin 1-12	+	976	6 220	-	**7 196**
SFK(PIM)	P51C1	Výpočet P51C	+	351	1 852	-	**2 203**
Koncepčné úpravy	D11PAY	Reklasifikácia jednotiek	+	-	1	-	**1**
	P2	Kapitalizácia výdavkov na R&D	+	-	-20	-	**-20**
	P2	Reklasifikácia jednotiek	+	5	4	-	**9**
	P51C1	Reklasifikácia jednotiek	+		11	-	**11**
Spolu				**3 643**	**11 751**	**-**	**15 394**

3.235 Produkcia v sektore domácností S.14 je súčtom produkcie samostatne hospodáriacich roľníkov nezapísaných v obchodnom registri (P.11) a produkcie poľnohospodárskych výrobkov pre vlastné konečné použitie (P.12). Produkcia v odvetviach poľnohospodárstvo, lesníctvo a rybolov tvorila 5 % z celkovej produkcie sektora domácností. Výpočet produkcie v S.14 a jej úpravy sú uvedené v tabuľkách 3.43, 3.44.

Tabuľka 3.43 Výpočet produkcie v S.14 **v tis. €**

		01	02	03	Spolu A
Tržby za vlastné výrobky a z predaja služieb		210 630	179 880	1 009	**391 519**
Tržby za tovar vo VO	+	46 950	27 958	342	**75 250**
Tržby za tovar v MO	+	18 456	25 164	213	**43 833**
Zmena stavu zásob nedokončenej výroby	+	-130	391	45	**306**
Produkcia (Databáza Roč 3)	=	**275 906**	**233 393**	**1 609**	**510 908**

Tabuľka 3.44 Úpravy produkcie v S.14 v tis. €

			01	02	03	Spolu A
Zdroje	**Produkcia (Databáza Roč 3)**		**275 906**	**233 393**	**1 609**	**510 908**
Extrapolácie	Imputované nájomné	+	-	-	-	-
Koncepčné úpravy	Zisky/straty z držby zásob	-	-394	-9	-	**-403**
	Náklady na predaný tovar	-	48 536	42 312	528	**91 376**
	Domáci personál	+	-	-	-	-
	Mark-up za nedokončenú výrobu	+	6	-	-	**6**
	Subvencie na produkty	+	-	-	-	-
	Koncepčné úpravy spolu		**-48 136**	**-42 303**	**-528**	**-90 967**
Úpravy na úplnosť	N1 -Úmyselne neregistrovaní výrobcovia	+	166 062	-	-	**166 062**
	N2 - Drogy	+	-	-	-	-
	N2 - Prostitúcia	+	-	-	-	-
	N2 - Pašovanie	+	-	-	-	-
	N3 - Stavebná produkcia pre seba	+	-	-	-	-
	N3 - Poľnohospodárska produkcia pre seba	+	389 281	-	-	**389 281**
	N5 – Registrované jednotky nepodliehajúce štatistickému zisťovaniu	+	3 691	778	23	**4 492**
	N6 - Podhodnotená produkcia	+	90 760	161 263	938	**252 961**
	N7 - Prepitné	+	-	-	-	-
	N7 - Naturálny príjem	+	267	182	1	**450**
	Úpravy na úplnosť spolu		**650 061**	**162 223**	**962**	**813 246**
Spolu	**Produkcia - celkom**		**877 831**	**353 313**	**2 043**	**1 233 187**

Medzispotreba

3.236 Medzispotreba v odvetví poľnohospodárstva, lesníctva a rybolovu je súčtom medzispotreby týchto odvetví v jednotlivých sektoroch. Je vyjadrená v kúpnych cenách.

Tabuľka 3.45 Medzispotreba podľa sektorov v tis. €

	01	02	03	Spolu A
S.11	1 585 327	430 289	6 839	**2 022 455**
S.13	981	6204	-	**7 185**
S.14	250 365	52 594	183	**303 142**
Spolu (A)	**1 836 673**	**489 087**	**7 022**	**2 332 782**

3.237 Objem medzispotreby v sektore nefinančných korporácií tvoril 67,1 % produkcie S.11 v sekcii A. Výpočet medzispotreby v S.11 a jej úpravy sú uvedené v tabuľkách 3.46, 3.47.

Tabuľka 3.46 Výpočet medzispotreby v S.11 v tis. €

		01	02	03	Spolu A
Spotreba nakúpeného materiálu a energie		1 028 938	88 751	3 872	**1 121 561**
Služby nakúpené	+	522 462	317 801	1 979	**842 242**
Spotreba materiálu energie a služieb nakúpených resp. prevzatých od iných ZJ v rámci podniku vrátane vnútorného obratu	+	101 704	30 858	-	**132 562**
Manká a škody na zásobách	+	585	80	-	**665**
Ostatné náklady zahŕňané do medzispotreby	+	3 294	1 413	35	**4 742**
Medzispotreba (Roč 1-01+Roč 2-01)	=	**1 656 983**	**438 903**	**5 886**	**2 101 772**

Tabuľka 3.47 Úpravy medzispotreby v S.11 v tis. €

			01	02	03	Spolu A
Štatistické zisťovania	**Medzispotreba (Roč 1-01 + Roč 2-01)**		**1 656 983**	**438 903**	**5 886**	**2 101 772**
Koncepčné úpravy	Zisky/straty z držby zásob	+	-18 253	-179	1 262	**-17 170**
	Alokácia poplatkov za poisťovacie služby	+	2 560	560	8	**3 128**
	Alokácia FISIM	+	6 528	1 427	20	**7 975**
	Fixné aktíva zahrnuté do medzispotreby	-	9 169	1 992	113	**11 274**
	Veda a výskum	-	409	-	-	**409**
	Produkcia bytových služieb	+	-	-	-	-
	Reklasifikácia SJ	-	5	4	-	**9**
	Koncepčné úpravy spolu		**-18 748**	**-188**	**1 177**	**-17 759**
Úpravy na úplnosť	N6 – Nadhodnotená medzispotreba	-	52 908	8 426	224	**61 558**
	Úpravy na úplnosť spolu		**-52 908**	**-8 426**	**-224**	**-61 558**
Spolu	**Medzispotreba - celkom**		**1 585 327**	**430 289**	**6 839**	**2 022 455**

3.238 Objem medzispotreby sektora verejnej správy predstavoval 46,8 % z celkovej produkcie sektora verejnej správy v sekcii A. Výpočet medzispotreby v S.13 a jej úprava je uvedená v tabuľke 3.48.

Tabuľka 3.48 Výpočet medzispotreby v S.13 v tis. €

			01	02	03	Spolu A
Administratívne zdroje	Fin 1-12	+	976	6 220	-	7 196
Koncepčné úpravy	Kapitalizácia výdavkov na R&D	+		-20	-	-20
	Reklasifikácia jednotiek	+	5	4	-	9
Spolu		=	**981**	**6 204**	**-**	**7 185**

3.239 Objem medzispotreby v sektore domácností tvoril 24,6 % produkcie S.14 v sekcii A. Výpočet medzispotreby v S.14 a jej úpravy sú uvedené v tabuľkách 3.49, 3.50.

Tabuľka 3.49 Výpočet medzispotreby v S.14 v tis. €

		01	02	03	Spolu A
Spotreba materiálu a energie (Databáza Roč 3)		103 521	32 408	260	**136 189**
Spotreba služieb (Databáza Roč 3)	+	71638	82 690	368	**154 696**
NSNO	+	679	381	3	**1 063**
Medzispotreba	=	**175 838**	**115 479**	**631**	**291 948**

Tabuľka 3.50 Úpravy medzispotreby v S.14 v tis. €

			01	02	03	Spolu A
Zdroje	**Medzispotreba**		**175 838**	**115 479**	**631**	**291 948**
Extrapolácie	Imputované nájomné	+	-	-	-	-
Koncepčné úpravy	Zisky/straty z držby zásob	+	-85	-18	-	**-103**
	FISIM a alokácia FISIMu	+	1 703	955	7	**2 665**
	Alokácia poplatkov za poisťovacie služby	+	776	435	3	**1 214**
	Fixné aktíva zahrnuté do medzispotreby	-	11 970	643	-	**12 613**
	Kapitalizácia výskumu a vývoja vo vlastnej réžii	-	-	-	-	-
	Koncepčné úpravy spolu		**-9 576**	**729**	**10**	**-8 837**
Úpravy na úplnosť	N1 -Úmyselne neregistrovaní výrobcovia	+	84 498	-	-	**84 498**
	N2 - Drogy	+	-	-	-	-
	N2 - Prostitúcia	+	-	-	-	-

	N2 - Pašovanie	+	-	-	-	-
	N3 - Stavebná produkcia pre seba	+	-	-	-	-
	N3 - Poľnohospodárska produckia pre seba	+	45 930	-	-	**45 930**
	N5 – Registrované jednotky nepodliehajúce štatistickému zisťovaniu	+	2 285	459	11	**2 755**
	N6 – Nadhodnotená medzispotreba	-	48 610	64 073	469	**113 152**
	Úpravy na úplnosť spolu		**84 103**	**-63 614**	**-458**	**20 031**
Spolu	**Medzispotreba- celkom**		**250 365**	**52 594**	**183**	**303 142**

3.8 Ťažba a dobývanie (NACE Rev. 2 Sekcia B)

3.240 Sekcia B sa skladá z odvetví 05 Ťažba uhlia a lignitu, 06 Ťažba ropy a zemného plynu, 07 Dobývanie kovových rúd, 08 Iná ťažba a dobývanie a 09 Pomocné činnosti pri ťažbe.

Tabuľka 3.51 Hrubá pridané hodnota podľa odvetví **v tis. €**

Kategória B	Produkcia	Medzispotreba	Pridaná hodnota	% na pridanú hodnotu
05	92 646	41 760	50 886	0,1
06	335	74	261	0,0
07	17 916	4 696	13 220	0,0
08	302 353	195 705	106 648	0,1
09	188 326	35 521	152 805	0,2
Spolu (B)	**601 576**	**277 756**	**323 820**	**0,4**

3.241 Výpočet agregátov pridanej hodnoty za odvetvia pozostáva z ich súčtu za jednotlivé sektory. V prípade sekcie B vstupuje do výpočtu sektor nefinančných korporácií a sektor domácností.

Tabuľka 3.52 Hrubá pridané hodnota podľa sektorov **v tis. €**

	S.11	S.14	Kategória B
P.1	600 463	1 113	**601 576**
P.2	277 698	58	**277 756**
B.1g	322 765	1 055	**323 820**

3.242 Do sekcie B zahrnujeme všetky závodné jednotky S.11, ktoré sa zaoberajú ťažbou nerastných surovín, v prírode sa vyskytujúcich ako tuhé látky (uhlie a rudy), kvapaliny (ropa), alebo plyny (zemný plyn). Svoju činnosť vykonávajú banskou alebo povrchovou ťažbou prostredníctvom vrtov. Táto sekcia tiež zahrnuje jednotky, ktoré sa zaoberajú dodatočnými operáciami zameranými na prípravu surovín pre trh. V prípade odvetvia 08 činnosti súvisiace s dekoračným a stavebným kameňom a prevádzkovania štrkovísk a pieskovísk vykonávajú aj jednotky patriace do sektora S.14.

3.243 Hlavné zdroje pre výpočet produkcie a medzispotreby za sekciu B sú uvedené v kapitole 3.1. Postup úprav na zabezpečenie úplnosti údajov je bližšie popísaný v kapitole 7.

3.244 Výdavky na prieskum geologických ložísk sú súčasťou THFK ťažobných stredísk, nevyčísľujú sa zvlášť.

Produkcia

3.245 Produkcia sekcie B je súčtom produkcie odvetví 05, 06, 07, 08 a 09 v jednotlivých sektoroch. Je vyjadrená v základných cenách.

Tabuľka 3.53 Sektorové členenie produkcie **v tis. €**

	05	06	07	08	09	Spolu B
S.11	92 646	335	17 916	301 270	188 296	**600 463**
S.14	-	-	-	1 083	30	**1 113**
Spolu (B)	**92 646**	**335**	**17 916**	**302 353**	**188 326**	**601 576**

3.246 V sektore nefinančných korporácií tvorila produkcia v sekcii B 0,4 % z celkovej produkcie S.11. Výpočet produkcie v S.11 a jej úpravy sú uvedené v tabuľkách 3.54, 3.55.

Tabuľka 3.54 Výpočet produkcie v S.11 **v tis. €**

		05	06	07	08	09	Spolu B
Tržby za vlastné výrobky a z predaja služieb		92 176	324	17 691	294 714	186 038	**590 943**
Predaj a odovzdanie výrobkov a služieb iným ZJ	+	-	-	-	-	-	-
Tržby za tovar vo VO	+	81	-	-	11 829	9	**11 919**
Tržby za tovar v MO	+	576	-	5	2 895	654	**4 130**
Zmena stavu zásob nedokončenej výroby	+	-213	-	184	-1 387	-475	**-1 891**
Produkcia (Roč 1-01+Roč 2-01)	=	**92 620**	**324**	**17 880**	**308 051**	**186 226**	**605 101**

Tabuľka 3.55 Úpravy produkcie v S.11 **v tis. €**

			05	06	07	08	09	Spolu B
Štatistické zisťovania	**Produkcia (Roč 1-01 + Roč 2-01)**		**92 620**	**324**	**17 880**	**308 051**	**186 226**	**605 101**
Extrapolácia	**Aktivácia**	+	**528**	-	-	**971**	**1 277**	**2 776**
Koncepčné úpravy	Zisky/straty z držby zásob	-	127	-	-	236	2	**365**
	Výnosy z operatívneho lízingu	+	-	-	-	-	-	-
	Tržby z aktívneho zušľachtenia	+	-	-	-	-	-	-
	Subvencie na produkty	+	-	-	-	-	-	-
	Náklady na predaný tovar	-	431	-	5	12 868	555	**13 859**
	Produkcia bytových služieb	+	-	-	-	-	-	-
	Reklasifikácia SJ (Trhová produkcia)	-	-	-	-	-	-	-
	Reklasifikácia SJ (Produkcia vytvorená vo vlastnej réžii)	-	-	-	-	-	-	-
	Mark-up za aktiváciu	+	41	-	-	75	99	**215**
	Mark-up za nedokončenú výrobu	+	-	-	-	18	-	**18**
	Kapitalizácia RD	+	-	-	-	20	-	**20**
	Kapitalizácia softvéru	+	-	-	-	-	-	-
	Kapitalizácia originálov	+	-	-	-	-	-	-
	Koncepčné úpravy spolu		**-517**	-	**-5**	**-12 991**	**-458**	**-13 971**
Úpravy na úplnosť	N6 - Podhodnotená produkcia	+	-	11	41	5 172	1 069	**6 293**
	N7 - Drevo na pni	+	-	-	-	-	-	-
	N7 - Prepitné	+	-	-	-	-	-	-
	N7 - Naturálny príjem	+	15	-	-	67	182	**264**
	Úpravy na úplnosť spolu		**15**	**11**	**41**	**5 239**	**1 251**	**6 557**
Spolu	**Produkcia - celkom**		**92 646**	**335**	**17 916**	**301 270**	**188 296**	**600 463**
	z toho: trhová		92 077	335	17 916	300 186	186 920	597 434
	vytvorená vo vlastnej réžii		569	-	-	1 084	1 376	3 029

3.247 V sektore domácností tvorila produkcia v sekcii B 0,005 % z celkovej produkcie S.14 a viaže sa k odvetviu 08 Činnosti súvisiace s dekoračným a stavebným kameňom a prevádzkovania štrkovísk a pieskovísk. Výpočet produkcie v S.14 a jej úpravy sú uvedené v tabuľkách 3.56, 3.57.

Tabuľka 3.56 Výpočet produkcie v S.14 v tis. €

		05	06	07	08	09	Spolu B
Tržby za vlastné výrobky a z predaja služieb		-	-	-	441	-	**441**
Tržby za tovar vo VO	+	-	-	-	106	-	**106**
Tržby za tovar v MO	+	-	-	-	127	-	**127**
Zmena stavu zásob nedokončenej výroby	+	-	-	-	-	-	-
Produkcia (Databáza Roč 3)	=	-	-	-	**674**	-	**674**

Tabuľka 3.57 Úpravy produkcie v S.14 v tis. €

			05	06	07	08	09	Spolu B
Zdroje	**Produkcia (Databáza Roč 3)**		-	-	-	**674**	-	**674**
Extrapolácie	Imputované nájomné	+	-	-	-	-	-	-
Koncepčné úpravy	Zisky/straty z držby zásob	-	-	-	-	-	-	-
	Náklady na predaný tovar	-	-	-	-	138	-	**138**
	Domáci personál	+	-	-	-	-	-	-
	Mark-up za nedokončenú výrobu	+	-	-	-	-	-	-
	Subvencie na produkty	+	-	-	-	-	-	-
	Koncepčné úpravy spolu		-	-	-	**-138**	-	**-138**
Úpravy na úplnosť	N1 -Úmyselne neregistrovaní výrobcovia	+	-	-	-	-	-	-
	N2 - Drogy	+	-	-	-	-	-	-
	N2 - Prostitúcia	+	-	-	-	-	-	-
	N2 - Pašovanie	+	-	-	-	-	-	-
	N3 - Stavebná produkcia	+	-	-	-	-	-	-
	N3 - Poľnohospodárska produkcia pre seba	+	-	-	-	-	-	-
	N5 – Registrované jednotky nepodliehajúce štatistickému zisťovaniu	+	-	-	-	36	30	**66**
	N6 - Podhodnotená produkcia	+	-	-	-	510	-	**510**
	N7 - Prepitné	+	-	-	-	-	-	-
	N7 - Naturálny príjem	+	-	-	-	1	-	**1**
	Úpravy na úplnosť spolu		-	-	-	**547**	**30**	**577**
Spolu	**Produkcia - celkom**		-	-	-	**1 083**	**30**	**1 113**

Medzispotreba

3.248 Medzispotreba v kategórii B je súčtom medzispotreby v jednotlivých sektoroch. Je vyjadrená v kúpnych cenách.

Tabuľka 3.58 Medzispotreba podľa sektorov v tis. €

	05	06	07	08	09	Spolu B
S.11	41 760	74	4 696	195 667	35 501	**277 698**
S.14	-	-	-	38	20	**58**
Spolu (B)	**41 760**	**74**	**4 696**	**195 705**	**35 521**	**277 756**

3.249 Objem medzispotreby v sektore nefinančných korporácií predstavoval 46,2 % produkcie S.11 v sekcii B. Výpočet medzispotreby v S.11 a jej úpravy sú uvedené v tabuľkách 3.59, 3.60.

Tabuľka 3.59 Výpočet medzispotreby v S.11 v tis. €

		05	06	07	08	09	Spolu B
Spotreba nakúpeného materiálu a energie		26 913	5	2 432	88 313	7 946	**125 609**
Služby nakúpené	+	14 700	71	2 256	109 855	27 788	**154 670**
Spotreba materiálu energie a služieb nakúpených resp. prevzatých od iných ZJ v rámci podniku vrátane vnútorného obratu	+	-	-	-	-	-	-
Manká a škody na zásobách	+	1	-	-	166	-	**167**
Ostatné náklady zahŕňané do medzispotreby	+	-	-	-	37	-	**37**
Medzispotreba (Roč 1-01+Roč 2-01)	=	**41 614**	**76**	**4 688**	**198 371**	**35 734**	**280 483**

Tabuľka 3.60 Úpravy medzispotreby v S.11 v tis. €

			05	06	07	08	09	Spolu B
Štatistické zisťovania	**Medzispotreba (Roč 1-01 + Roč 2-01)**		**41 614**	**76**	**4 688**	**198 371**	**35 734**	**280 483**
Koncepčné úpravy	Zisky/straty z držby zásob	+	80	-	-	52	-	**132**
	Alokácia poplatkov za poisťovacie služby	+	93	-	9	381	73	**556**
	Alokácia FISIM	+	238	-	24	970	187	**1 419**
	Fixné aktíva zahrnuté do medzispotreby	-	265	-	-	895	113	**1 273**
	Veda a výskum	-	-	-	-	34	-	**34**
	Produkcia bytových služieb	+	-	-	-	-	-	-
	Reklasifikácia SJ	-	-	-	-	-	-	-
	Koncepčné úpravy spolu		**146**	-	**33**	**474**	**147**	**800**
Úpravy na úplnosť	N6 - Nadhodnotená medzispotreba	-	-	2	25	3 178	380	3 585
	Úpravy na úplnosť spolu		-	**-2**	**-25**	**-3 178**	**-380**	**-3 585**
Spolu	**Medzispotreba - celkom**		**41 760**	**74**	**4 696**	**195 667**	**35 501**	**277 698**

3.250 Objem medzispotreby v sektore domácností bol 5,2 % z produkcie S.14 v kategórii B. Výpočet medzispotreby v S.14 a jej úpravy sú uvedené v tabuľkách 3.61 a 3.62.

Tabuľka 3.61 Výpočet medzispotreby v S.14 v tis. €

		5	6	7	8	9	Spolu B
Spotreba materiálu a energie (Databáza Roč 3)		-	-	-	76	-	**76**
Spotreba služieb (Databáza Roč 3)	+	-	-	-	142	-	**142**
NSNO	+	-	-	-	1	-	**1**
Medzispotreba	=	-	-	-	**219**	-	**219**

Tabuľka 3.62 Úpravy medzispotreby v S.14 v tis. €

			05	06	07	08	09	Spolu B
Zdroje	**Medzispotreba**		-	-	-	**219**	-	**219**
Extrapolácie	Imputované nájomné	+	-	-	-		-	-
Koncepčné úpravy	Zisky/straty z držby zásob	+	-	-	-		-	-
	FISIM a alokácia FISIMu	+	-	-	-	3	-	**3**
	Alokácia poplatkov za poisťovacie služby	+	-	-	-	1	-	**1**
	Fixné aktíva zahrnuté do medzispotreby	-	-	-	-	-	-	-
	Kapitalizácia výskumu a vývoja vo vlastnej réžii	-	-	-	-	-	-	-
	Koncepčné úpravy spolu		-	-	-	**4**	-	**4**
Úpravy na úplnosť	N1 -Úmyselne neregistrovaní výrobcovia	+	-	-	-	-	-	-
	N2 - Drogy	+	-	-	-	-	-	-
	N2 - Prostitúcia	+	-	-	-	-	-	-

	N2 - Pašovanie	+	-	-	-	-	-	-
	N3 - Stavebná produkcia pre seba	+	-	-	-	-	-	-
	N3 - Poľnohospodárska produckia pre seba	+	-	-	-	-	-	-
	N5 – Registrované jednotky nepodliehajúce štatistickému zisťovaniu	+	-	-	-	22	20	**42**
	N6 - Nadhodnotená medzispotreba	-	-	-	-	207	-	**207**
	Úpravy na úplnosť spolu		-	-	-	**-185**	**20**	**-165**
Spolu	**Medzispotreba- celkom**		-	-	-	**38**	**20**	**58**

3.9 Priemyselná výroba (NACE Rev. 2 Sekcia C)

3.251 V tejto sekcii sa nachádza 24 odvetví (kódy SKNACE 10 – 33).

Tabuľka 3.63 Hrubá pridané hodnota podľa odvetví **v tis. €**

Kategória C	Produkcia	Medzispotreba	Pridaná hodnota	% na pridanú hodnotu
10	3 425 177	2 516 200	908 977	1,1
11	704 779	496 294	208 485	0,3
12	124	99	25	0,0
13	411 002	217 566	193 436	0,2
14	543 331	232 386	310 945	0,4
15	685 180	478 484	206 696	0,3
16	1 445 542	910 664	534 878	0,7
17	1 358 180	1 027 783	330 397	0,4
18	519 516	321 384	198 132	0,2
19	3 638 144	3 337 973	300 171	0,4
20	1 843 104	1 308 898	534 206	0,7
21	177 569	107 846	69 723	0,1
22	4 558 398	3 243 658	1 314 740	1,6
23	1 875 232	1 261 649	613 583	0,8
24	5 080 578	3 997 695	1 082 883	1,4
25	6 833 148	4 412 564	2 420 584	3,0
26	4 550 570	3 994 640	555 930	0,7
27	3 815 844	2 813 958	1 001 886	1,3
28	5 342 985	3 858 807	1 484 178	1,9
29	29 963 226	26 570 069	3 393 157	4,2
30	416 299	306 688	109 611	0,1
31	1 033 082	767 642	265 440	0,3
32	587 538	320 145	267 393	0,3
33	1 489 681	864 599	625 082	0,8
Spolu (C)	**80 298 229**	**63 367 691**	**16 930 538**	**21,1**

3.252 Výpočet agregátov pridanej hodnoty za odvetvia pozostáva z ich súčtu za jednotlivé sektory. V prípade sekcie C vstupuje do výpočtu sektor nefinančných korporácií, čiastočne sektor verejnej správy a sektor domácností.

Tabuľka 3.64 Hrubá pridané hodnota podľa sektorov **v tis. €**

	S.11	S.13	S.14	Kategória C
P.1	77 392 645	2 154	2 903 430	**80 298 229**
P.2	62 871 255	767	495 669	**63 367 691**
B.1g	14 521 390	1 387	2 407 761	**16 930 538**

3.253 Do sekcie C zahrnujeme všetky závodné jednotky sektora nefinančných korporácií, ktoré sú súčasťou spracovateľského priemyslu. Táto sekcia tiež zahrnuje príspevkové a rozpočtové organizácie a jednotky riadené obcami patriace do sektora verejnej správy (výroba a distribúcia vedeckých publikácií a pod.). Hlavné zdroje pre výpočet produkcie a medzispotreby za sekciu C Priemyselná výroba sú uvedené v kapitole 3.1.

Produkcia

3.254 Produkcia sekcie C je súčtom produkcie odvetví 10 – 33 v jednotlivých sektoroch. Je vyjadrená v základných cenách.

Tabuľka 3.65 Sektorové členenie produkcie **v tis. €**

	S.11	S.13	S.14	Spolu (C)
10	3 137 873	-	287 304	**3 425 177**
11	689 692	67	15 020	**704 779**
12	124	-	-	**124**
13	369 145	-	41 857	**411 002**
14	384 624	87	158 620	**543 331**
15	661 436	-	23 744	**685 180**
16	1 093 872	298	351 372	**1 445 542**
17	1 350 590	-	7 590	**1 358 180**
18	455 735	1 435	62 346	**519 516**
19	3 638 043	-	101	**3 638 144**
20	1 545 556	-	297 548	**1 843 104**
21	177 286	-	283	**177 569**
22	4 494 597	-	63 801	**4 558 398**
23	1 786 300	-	88 932	**1 875 232**
24	5 068 807	-	11 771	**5 080 578**
25	5 846 010	-	987 138	**6 833 148**
26	4 535 540	-	15 030	**4 550 570**
27	3 784 537	267	31 040	**3 815 844**
28	5 300 989	-	41 996	**5 342 985**
29	29 955 231	-	7 995	**29 963 226**
30	412 876	-	3 423	**416 299**
31	955 074	-	78 008	**1 033 082**
32	438 409	-	149 129	**587 538**
33	1 310 299	-	179 382	**1 489 681**
Spolu C	**77 392 645**	**2 154**	**2 903 430**	**80 298 229**

3.255 V sektore nefinančných korporácií tvorila produkcia v sekcii C 48,1 % z celkovej produkcie S.11. Výpočet produkcie v S.11 a jej úpravy sú uvedené v tabuľkách 3.66, 3.67 a 3.68.

Tabuľka 3.66 Výpočet produkcie v S.11 **v tis. €**

	Tržby za vlastné výrobky a z predaja služieb	Predaj a odovzdanie výrobkov a služieb iným ZJ	Tržby za tovar vo VO	Tržby za tovar v MO	Zmena stavu zásob nedokončenej výroby	Produkcia (Roč 1-01+Roč 2-01)
		+	+	+	+	=
10	2 942 346	-	556 184	174 497	17 022	**3 690 049**
11	603 441	-	143 582	13 967	4 541	**765 531**
12	53	-	-	105	53	**211**
13	336 081	-	20 969	54 931	175	**412 156**
14	305 986	-	45 600	30 448	916	**382 950**
15	648 170	-	19 566	1 304	1 472	**670 512**
16	1 003 632	-	133 725	114 774	8 263	**1 260 394**
17	1 319 635	-	113 407	2 129	8 628	**1 443 799**
18	437 716	-	18 920	6 407	232	**463 275**
19	3 587 910	-	123 296	138 103	19 243	**3 868 552**
20	1 488 015	268	185 074	26 111	11 712	**1 711 180**
21	174 995	-	11 501	284	-3 028	**183 752**
22	4 396 000	-	398 107	39 916	11 635	**4 845 658**
23	1 707 548	1 337	167 938	32 967	7 137	**1 916 927**
24	4 923 961	-	145 972	39 313	92 481	**5 201 727**
25	5 611 403	-	282 686	109 530	36 629	**6 040 248**
26	4 460 181	-	285 885	9 097	21 687	**4 776 850**
27	3 644 951	-	264 060	25 284	20 110	**3 954 405**
28	5 132 830	-	324 928	35 377	58 900	**5 552 035**
29	29 755 221	41	727 186	3 678	36 744	**30 522 870**
30	400 211	-	14 394	1 428	2 508	**418 541**
31	889 354	24 945	52 286	41 658	2 041	**1 010 284**
32	413 750	-	22 794	29 360	3 112	**469 016**
33	1 235 748	-	128 211	46 107	6 116	**1 416 182**
Spolu C	**75 419 138**	**26 591**	**4 186 271**	**976 775**	**368 329**	**80 977 104**

Tabuľka 3.67 Úpravy produkcie v S.11 (časť 1) **v tis. €**

	Štatistické zisťovania	Extra polácia	Koncepčné úpravy											
	Produkcia (Roč 1-01 + Roč 2-01)	**Aktivácia**	Zisky/straty z držby zásob	Výnosy z operatívneho lízingu	Tržby z aktívneho zušľachtenia	Subvencie na produkty	Náklady na predaný tovar	Reklasifikácia SJ (Trhová produkcia)	Reklasifikácia SJ (Produkcia vytvorená vo vlastnej réžii)	Mark-up za aktiváciu	Mark-up za nedokončenú výrobu	Kapitalizácia RD	Kapitalizácia softvéru	**Koncepčné úpravy spolu**
		+	-	+	+	+	-	-	-	+	+	+	+	
10	**3 690 049**	**860**	-103	-	-	677	588 011	-	-	67	255	643	-	**-586 266**
11	**765 531**	**3 424**	272	-	-	159	88 679	-	-	265	368	184	-	**-87 975**
12	**211**	-	-	-	-	-	92	-	-	-	-	-	-	**-92**
13	**412 156**	**7**	323	-	14 940	10	62 694	-	-	1	70	129	-	**-47 867**
14	**382 950**	**7**	1 456	-	43 552	230	46 056	3	-	1	88	56	-	**-3 588**

15	**670 512**	-	-1 351	-	4 216	1	16 713	-	-	0	237	-	-	**-10 908**
16	**1 260 394**	**189**	2 394	1 015	-	-	186 959	-	-	15	177	68	-	**-188 078**
17	**1 443 799**	**844**	7 788	-	-	266	92 562	-	-	65	126	-	-	**-99 893**
18	**463 275**	-	-1 781	-	131	68	18 721	-	-	-	33	-	-	**-16 708**
19	**3 868 552**	**982**	18 738	-	0	-	215 202	-	-	76	1	1 399	-	**-232 464**
20	**1 711 180**	**3 056**	1 948	-	0	-	182 229	-	-	237	195	1 296	-	**-182 449**
21	**183 752**	**899**	735	-	0	-	9 133	-	-	70	108	969	-	**-8 721**
22	**4 845 658**	**1 755**	7 223	-	8 611	8	387 496	-	-	136	419	8 131	-	**-377 414**
23	**1 916 927**	**2 489**	3 124	-	2 321	-	151 308	-	-	193	182	778	-	**-150 958**
24	**5 201 727**	**2 036**	2 619	-	21 000	-	175 895	-	-	158	240	1 530	7 253	**-148 333**
25	**6 040 248**	**4 520**	1 173	-	24 151	93	314 684	-	-	350	1 368	4 632	-	**-285 263**
26	**4 776 850**	**2 595**	7 993	-	13 285	-	264 133	-1 511	1	201	206	2 620	1 362	**-252 942**
27	**3 954 405**	**6 394**	-4 175	-	53 448	-	267 431	44	-	495	620	17 818	185	**-190 734**
28	**5 552 035**	**4 645**	1 385	-	17 111	-	316 694	-	-	360	1 752	14 209	-	**-284 647**
29	**30 522 870**	**5 763**	21 422	-	15 541	294	628 939	-	-	446	728	43 555	-	**-589 797**
30	**418 541**	**2 166**	794	-	2 238	-	14 829	-	-	168	113	3 397	-	**-9 707**
31	**1 010 284**	**256**	696	-	-	5	73 023	-	-	20	138	16	11 151	**-62 389**
32	**469 016**	**660**	-1 116	-	-	-	38 946	-	-	51	110	809	-	**-36 860**
33	**1 416 182**	**3 117**	1 798	-	4 589	-	137 367	-	-	241	317	2 408	-	**-131 610**
Spolu C	**80 977 104**	**46 664**	**73 355**	**1 015**	**225 134**	**1 811**	**4 277 796**	**-1 464**	**1**	**3 616**	**7 851**	**104 647**	**19 951**	**-3 985 663**

Tabuľka 3.68 Úpravy produkcie v S.11 (časť 2) **v tis. €**

Úpravy na úplnosť					Spolu		
N6 - Podhodnotená produkcia	N7 - Drevo na pni	N7 - Prepitné	N7 - Naturálny príjem	**Úpravy na úplnosť spolu**	**Produkcia - celkom**	**z toho: trhová**	**vytvorená vo vlastnej réžii**
+	+	+	+				
32 096	-	-	1 134	**33 230**	**3 137 873**	3 136 048	1 825
8 084	-	-	628	**8 712**	**689 692**	685 451	4 241
5	-	-	-	**5**	**124**	124	-
4 830	-	-	19	**4 849**	**369 145**	368 938	207
5 217	-	-	38	**5 255**	**384 624**	384 472	152
1 809	-	-	23	**1 832**	**661 436**	661 199	237
21 334	-	-	33	**21 367**	**1 093 872**	1 093 423	449
5 501	-	-	339	**5 840**	**1 350 590**	1 349 555	1 035
9 131	-	-	37	**9 168**	**455 735**	455 702	33
541	-	-	432	**973**	**3 638 043**	3 635 585	2 458
13 499	-	-	270	**13 769**	**1 545 556**	1 540 772	4 784
1 331	-	-	25	**1 356**	**177 286**	175 240	2 046
24 383	-	-	215	**24 598**	**4 494 597**	4 484 156	10 441
17 397	-	-	445	**17 842**	**1 786 300**	1 782 658	3 642
13 127	-	-	250	**13 377**	**5 068 807**	5 057 590	11 217
86 153	-	-	352	**86 505**	**5 846 010**	5 835 140	10 870
8 547	-	-	490	**9 037**	**4 535 540**	4 528 557	6 983
13 529	-	-	943	**14 472**	**3 784 537**	3 759 025	25 512
28 115	-	-	841	**28 956**	**5 300 989**	5 280 023	20 966
15 286	-	-	1 109	**16 395**	**29 955 231**	29 904 739	50 492
1 855	-	-	21	**1 876**	**412 876**	407 032	5 844
6 869	-	-	54	**6 923**	**955 074**	943 493	11 581

5 590	-	-	3	**5 593**	**438 409**	436 779	1 630
21 565	-	-	1 045	**22 610**	**1 310 299**	1 304 216	6 083
345 794	-	-	**8 746**	**354 540**	**77 392 645**	**77 209 917**	**182 728**

3.256 V sektore verejnej správy tvorila produkcia v sekcii C 0,01% z celkovej produkcie sektora verejnej správy. Produkcia v sektore S.13 sa počíta ako súčet nákladov netrhových výrobcov klasifikovaných v sektore verejnej správy. Ide o transakcie P.2, P.51C, D.1PAY, D.29PAY – D.39REC. Skladá sa z trhovej a netrhovej produkcie. Výpočet produkcie v S.13 je uvedený v tabuľke 3.69.

Tabuľka 3.69 Výpočet produkcie v S.13 **v tis. €**

				11	14	16	18	26	27	Spolu C
Administratívne zdroje	D11PAY	Fin 1-12	+	38	-	122	510	82	-	**752**
	D12PAY	Fin 1-12	+	11	-	40	188	30	-	**269**
	D29PAY	Fin 1-12	+	-	-	-	63	-	-	**63**
	P2	Fin 1-12	+	15	-	100	558	1 329	-	**2 002**
SFK(PIM)	P51C1	Výpočet P51C1	+	3	-	36	116	2 239	-	**2 394**
Koncepčné úpravy	D11PAY	Reklasifikácia jednotiek	+	-	16	-	-	-82	-	**-66**
	D12PAY	Reklasifikácia jednotiek	+	-	-	-	-	-30	-	**-30**
	D29PAY	Reklasifikácia jednotiek	+	-	-	-	-	-	-	-
	P2	Reklasifikácia jednotiek	+	-	20	-	-	-1 329	74	**-1 235**
	P51C1	Reklasifikácia jednotiek	+	-	51	-	-	-2 239	193	**-1 995**
Spolu			**=**	**67**	**87**	**298**	**1 435**	**0**	**267**	**2 154**

3.257 V sektore domácností tvorila produkcia v sekcii C 11,8 % z celkovej produkcie sektora domácností. Výpočet produkcie v S.14 a jej úpravy sú uvedené v tabuľkách 3.70, 3.71 a 3.72.

Tabuľka 3.70 Výpočet produkcie v S.14 **v tis. €**

	Tržby za vlastné výrobky a z predaja služieb	Tržby za tovar vo VO	Tržby za tovar v MO	Zmena stavu zásob nedokončenej výroby	Produkcia (Databáza Roč 3)
		+	+	+	=
10	97 126	24 611	27 033	408	149 178
11	5 052	637	1 303	44	7 036
12	-	-	-	-	-
13	9 266	588	11 626	97	21 577
14	36 017	19 368	8 754	229	64 368
15	4 402	4 397	120	-56	8 863
16	183 891	26 969	39 612	-13	250 459
17	4 003	3 128	94	165	7 390
18	20 242	3 105	2 821	147	26 315
19	73	5	6	-	84
20	2 253	133	121	20	2 527
21	2	163	195	-5	355
22	36 976	21 721	11 031	187	69 915
23	44 570	4 414	12 995	624	62 603
24	9 497	5	138	-52	9 588
25	499 706	56 163	64 309	185	620 363
26	7 531	2 191	844	30	10 596
27	16 247	4 449	2 439	-24	23 111

28	25 808	2 091	1 249	-23	29 125
29	2 791	1 001	711	-17	4 486
30	979	2 519	2 099	-31	5 566
31	41 275	1 619	9 115	130	52 139
32	35 358	5 219	18 387	219	59 183
33	95 305	7 044	12 765	-169	114 945
Spolu C	**1 178 370**	**191 540**	**227 767**	**2 095**	**1 599 772**

Tabuľka 3.71 Úpravy produkcie v S.14 (časť 1)

v tis. €

	Zdroje	Extrapolácie	Koncepčné úpravy					
	Produkcia (Databáza Roč 3)	Imputované nájomné	Zisky/straty z držby zásob	Náklady na predaný tovar	Domáci personál	Mark-up za nedokončenú výrobu	Subvencie na produkty	**Koncepčné úpravy spolu**
		+	-	-	+	+	+	
10	**149 178**	-	-2	44 623	-	-	-	**-44 621**
11	**7 036**	-	-3	1 319	-	-	-	**-1 316**
12	-	-	-	-	-	-	-	-
13	**21 577**	-	2	5 753	-	-	-	**-5 755**
14	**64 368**	-	51	18 394	-	-	-	**-18 445**
15	**8 863**	-	-4	1 930	-	-	-	**-1 926**
16	**250 459**	-	60	52 941		2	-	**-52 999**
17	**7 390**	-	1	2 751	-	-	-	**-2 752**
18	**26 315**	-	-5	4 156	-	-	-	**-4 151**
19	**84**	-	-	5	-	-	-	**-5**
20	**2 527**	-	-	279	-	-	-	**-279**
21	**355**	-	-	128	-	-	-	**-128**
22	**69 915**	-	17	22 741	-	-	-	**-22 758**
23	**62 603**	-	6	12 144	-	-	-	**-12 150**
24	**9 588**	-	-	1 263	-	-	-	**-1 263**
25	**620 363**	-	3	89 102	-	-	-	**-89 105**
26	**10 596**	-	1	1 775	-	-	-	**-1 776**
27	**23 111**	-	-1	5 857	-	-	-	**-5 856**
28	**29 125**	-	1	5 347	-	-	-	**-5 348**
29	**4 486**	-	-	688	-	-	-	**-688**
30	**5 566**	-	-	3 122	-	-	-	**-3 122**
31	**52 139**	-	3	9 626		9	-	**-9 620**
32	**59 183**	-	-29	13 555	-	-	-	**-13 526**
33	**114 945**	-	12	15 084	-	-	-	**-15 096**
Spolu C	**1 599 772**	-	**113**	**312 583**	-	**11**	-	**-312 685**

Tabuľka 3.72 Úpravy produkcie v S.14 (časť 2)

v tis. €

Úpravy na úplnosť											
N1 -Úmyselne neregistrovaní výrobcovia	N2 - Drogy	N2 – Prostitúcia	N2 – Pašovanie	N3 - Stavebná produkcia	N3 – Poľnohospodárska produkcia pre seba	N5 – Registrované jednotky nepodliehajúce štatistickému zisťovaniu	N6 - Podhodnotená produkcia	N7 - Prepitné	N7 - Naturálny príjem	**Úpravy na úplnosť spolu**	**Produkcia - celkom**
+	+	+	+	+	+	+	+	+	+		
93 560	-	-	-	-	-	432	88 625	-	130	**182 747**	**287 304**
4 667	-	-	-	-	-	850	3 778	-	5	**9 300**	**15 020**

-	-	-	-	-	-	-	-	-	-	-	-
-	-	-	-	-	-	38	25 974	-	23	**26 035**	**41 857**
49 511	-	-	-	-	-	111	63 006	-	69	**112 697**	**158 620**
5 827	-	-	-	-	-	7	10 953	-	20	**16 807**	**23 744**
-	-	-	-	-	-	122	153 555	-	235	**153 912**	**351 372**
-	-	-	-	-	-	13	2 934	-	5	**2 952**	**7 590**
-	-	-	-	-	-	1 218	38 918	-	46	**40 182**	**62 346**
-	-	-	-	-	-	-	22	-	0	**22**	**101**
-	292 850	-	-	-	-	3	2 440	-	7	**295 300**	**297 548**
-	-	-	-	-	-	-	56	-	-	**56**	**283**
-	-	-	-	-	-	115	16 495	-	34	**16 644**	**63 801**
-	-	-	-	-	-	351	38 075	-	53	**38 479**	**88 932**
-	-	-	-	-	-	38	3 402	-	6	**3 446**	**11 771**
-	-	-	-	-	-	1 112	454 242	-	526	**455 880**	**987 138**
-	-	-	-	-	-	15	6 181	-	14	**6 210**	**15 030**
-	-	-	-	-	-	4	13 754	-	27	**13 785**	**31 040**
-	-	-	-	-	-	63	18 125	-	31	**18 219**	**41 996**
-	-	-	-	-	-	75	4 120	-	2	**4 197**	**7 995**
-	-	-	-	-	-	13	965	-	1	**979**	**3 423**
-	-	-	-	-	-	1	35 411	-	77	**35 489**	**78 008**
55 940	-	-	-	-	-	205	47 284	-	43	**103 472**	**149 129**
-	-	-	-	-	-	307	79 109	-	117	**79 533**	**179 382**
209 505	**292 850**	-	-	-	-	**5 093**	**1 107 424**	-	**1 471**	**1 616 343**	**2 903 430**

Medzispotreba

3.258 Medzispotreba v kategórii C je súčtom medzispotreby v jednotlivých sektoroch. Je vyjadrená v kúpnych cenách.

Tabuľka 3.73 Medzispotreba podľa sektorov **v tis. €**

	S.11	S.13	S.14	Spolu (C)
10	2 434 225	-	81 975	**2 516 200**
11	490 878	15	5 401	**496 294**
12	99	-	-	**99**
13	216 381	-	1 185	**217 566**
14	195 675	20	36 691	**232 386**
15	473 675	-	4 809	**478 484**
16	836 457	100	74 107	**910 664**
17	1 025 083	-	2 700	**1 027 783**
18	314 314	558	6 512	**321 384**
19	3 337 962	-	11	**3 337 973**
20	1 250 421	-	58 477	**1 308 898**
21	107 705	-	141	**107 846**
22	3 213 161	-	30 497	**3 243 658**
23	1 238 480	-	23 169	**1 261 649**
24	3 993 951	-	3 744	**3 997 695**
25	4 334 851	-	77 713	**4 412 564**
26	3 994 053	-	587	**3 994 640**
27	2 807 304	74	6 580	**2 813 958**
28	3 852 561	-	6 246	**3 858 807**
29	26 569 413	-	656	**26 570 069**
30	305 468	-	1 220	**306 688**
31	745 018	-	22 624	**767 642**
32	284 840	-	35 305	**320 145**
33	849 280	-	15 319	**864 599**

Spolu C	**62 871 255**	**767**	**495 669**	**63 367 691**

3.259 Objem medzispotreby v **sektore nefinančných korporácií** tvoril 81,2 % z produkcie S.11 v sekcii C. Výpočet medzispotreby v S.11 podľa odvetví a jej úpravy sú uvedené v tabuľkách 3.74 a 3.75.

Tabuľka 3.74 Výpočet medzispotreby v S.11 **v tis. €**

	Spotreba nakúpeného materiálu a energie	Služby nakúpené	Spotreba materiálu energie a služieb nakúpených resp. prevzatých od iných ZJ v rámci podniku vrátane vnútorného obratu	Manká a škody na zásobách	Ostatné náklady zahŕňané do medzispotreby	Medzispotreba (Roč 1-01+Roč 2-01)
		+	+	+	+	=
10	2 003 542	434 433	-	3 189	3 606	**2 444 770**
11	319 196	175 121	-	614	383	**495 314**
12	31	71	-	-	-	**102**
13	160 338	57 341	-	913	236	**218 828**
14	114 634	81 015	-	23	367	**196 039**
15	334 151	138 709	-	122	5	**472 987**
16	575 979	270 559	-	98	2 164	**848 800**
17	825 605	186 214	-	263	5	**1 012 087**
18	177 186	146 964	-	21	370	**324 541**
19	2 975 554	328 279	-	723	204	**3 304 760**
20	1 075 516	175 066	268	1 529	210	**1 252 589**
21	79 887	27 516	-	100	-	**107 503**
22	2 531 091	681 751	-	4 070	472	**3 217 384**
23	864 042	373 439	1 337	1 211	983	**1 241 012**
24	3 394 624	580 699	-	271	153	**3 975 747**
25	3 065 487	1 296 853	-	1 905	16 879	**4 381 124**
26	3 641 028	296 595	-	6 818	47	**3 944 488**
27	2 303 095	529 185	-	7 002	1 589	**2 840 871**
28	3 058 150	808 432	-	4 961	1 339	**3 872 882**
29	23 889 219	2 519 249	41	18 233	797	**26 427 539**
30	253 091	56 867	-	171	42	**310 171**
31	614 274	103 699	24 945	344	487	**743 749**
32	232 231	60 203	-	552	52	**293 038**
33	328 112	533 711	-	71	27	**861 921**
Spolu C	**52 816 063**	**9 861 971**	**26 591**	**53 204**	**30 417**	**62 788 246**

Tabuľka 3.75 Úpravy medzispotreby v S.11 **v tis. €**

	Štatistické zisťovania	Koncepčné úpravy								Úpravy na úplnosť		Spolu
	Medzispotreba (Roč 1-01+ Roč 2-01)	Zisky/straty z držby zásob	Alokácia poplatkov za poisťovacie služby	Alokácia FISIM	Fixné aktíva zahrnuté do medzispotreby	Veda a výskum	Produkcia bytových služieb	Reklasifikácia SJ	**Koncepčné úpravy spolu**	N6 - Nadhodnotená medzispotreba	**Úpravy na úplnosť spolu**	**Medzispotreba - celkom**
		+	+	+	-	-	+	-		-		
10	**2 444 770**	-583	5 091	12 981	4 020	1 061	-	-	**12 408**	22 953	**-22 953**	**2 434 225**
11	**495 314**	-85	998	2 546	1 922	303	-	-	**1 234**	5 670	**-5 670**	**490 878**
12	**102**	-	-	-	-	-	-	-	-	3	**-3**	**99**
13	**218 828**	512	460	1 173	1 588	213	-	-	**344**	2 791	**-2 791**	**216 381**
14	**196 039**	1 530	344	878	380	92	-	20	**2 260**	2 624	**-2 624**	**195 675**
15	**472 987**	-1 728	1 044	2 661	475	0	-	-	**1 502**	814	**-814**	**473 675**
16	**848 800**	2 307	1 113	2 837	3 226	113	-	-	**2 918**	15 261	**-15 261**	**836 457**
17	**1 012 087**	8 897	2 222	5 666	266	0	-	-	**16 519**	3 523	**-3 523**	**1 025 083**
18	**324 541**	-4 278	363	925	1 212	0	-	-	**-4 202**	6 025	**-6 025**	**314 314**
19	**3 304 760**	9 561	7 411	18 896	12	2 306	-	-	**33 550**	348	**-348**	**3 337 962**
20	**1 252 589**	2 446	2 699	6 881	1 683	2 137	-	-	**8 206**	10 374	**-10 374**	**1 250 421**
21	**107 503**	1 760	240	611	117	1 598	-	-	**896**	694	**-694**	**107 705**
22	**3 217 384**	6 800	6 936	17 685	6 233	13 406	-	-	**11 782**	16 005	**-16 005**	**3 213 161**
23	**1 241 012**	4 091	2 520	6 426	2 599	1 282	-	-	**9 156**	11 688	**-11 688**	**1 238 480**
24	**3 975 747**	2 684	8 864	22 601	3 208	2 523	-	-	**28 418**	10 214	**-10 214**	**3 993 951**
25	**4 381 124**	774	8 100	20 653	11 529	7 637	-	-	**10 361**	56 634	**-56 634**	**4 334 851**
26	**3 944 488**	28 826	8 657	22 072	2 182	4 320	-	-1 329	**54 382**	4 817	**-4 817**	**3 994 053**
27	**2 840 871**	-8 521	6 182	15 761	9 279	29 378	-	74	**-25 309**	8 258	**-8 258**	**2 807 304**
28	**3 872 882**	918	8 187	20 873	8 126	23 427	-	-	**-1 575**	18 746	**-18 746**	**3 852 561**
29	**26 427 539**	40 960	59 223	151 001	27 064	71 812	-	-	**152 308**	10 434	**-10 434**	**26 569 413**
30	**310 171**	532	674	1 719	787	5 601	-	-	**-3 463**	1 240	**-1 240**	**305 468**
31	**743 749**	696	1 568	3 998	897	26	-	-	**5 339**	4 070	**-4 070**	**745 018**
32	**293 038**	-3 856	519	1 324	1 475	1 334	-	-	**-4 822**	3 376	**-3 376**	**284 840**
33	**861 921**	2 408	1 568	3 998	3 572	3 970	-	-	**432**	13 073	**-13 073**	**849 280**
Spolu C	**62 788 246**	**96 651**	**134 983**	**344 166**	**91 852**	**172 539**	-	**-1 235**	**312 644**	**229 635**	**-229 635**	**62 871 255**

3.260 Objem medzispotreby **sektora verejnej správy** predstavoval 35,6% z celkovej produkcie sektora verejnej správy v sekcii C. Výpočet medzispotreby v S.13 a jej úprava je uvedená v tabuľke 3.76.

Tabuľka 3.76 Výpočet medzispotreby v S.13 **v tis. €**

			11	**14**	**16**	**18**	**26**	**27**	**Spolu**
Administratívne zdroje	Fin 1-12	+	15	-	100	558	1 329	-	**2 002**
Koncepčné úpravy	Reklasifikácia jednotiek	+	-	20	-	-	-1 329	74	**-1 235**
Spolu		**=**	**15**	**20**	**100**	**558**	**0**	**74**	**767**

3.261 Objem medzispotreby v sektore domácností tvoril 17,1 % z produkcie S.14 v sekcii C. Výpočet medzispotreby v S.14 podľa odvetví a jej úpravy sú uvedené v tabuľkách 3.77, 3.78 a 3.79.

Tabuľka 3.77 Výpočet medzispotreby v S.14 **v tis. €**

	Spotreba materiálu a energie (Databáza Roč 3)	Spotreba služieb (Databáza Roč 3)	NSNO	Medzispotreba
		+	+	=
10	40 688	18 236	236	59 160
11	2 025	1 114	13	3 152
12	-	-	-	-
13	4 006	3 322	32	7 360
14	11 385	13 139	99	24 623
15	1 936	1 799	16	3 751
16	75 501	48 437	412	124 350
17	2 536	765	9	3 310
18	6 601	5 662	47	12 310
19	6	5	-	11
20	723	473	4	1 200
21	154	33	1	188
22	26 594	9 350	105	36 049
23	22 856	10 309	108	33 273
24	1 144	3 491	16	4 651
25	121 268	155 052	992	277 312
26	1 518	3 014	18	4 550
27	4 592	4 949	33	9 574
28	6 643	7 786	50	14 479
29	891	511	6	1 408
30	782	938	6	1 726
31	19 967	7 393	96	27 456
32	11 322	11 773	95	23 190
33	27 645	27 695	191	55 531
Spolu C	**390 783**	**335 246**	**2 585**	**728 614**

Tabuľka 3.78 Úpravy medzispotreby v S.14 (časť 1) **v tis. €**

	Zdroje	Extrapolácie	Koncepčné úpravy					
	Medzispotreba	Imputované nájomné	Zisky/straty z držby zásob	FISIM a alokácia FISIMu	Alokácia poplatkov za poisťovacie služby	Fixné aktíva zahrnuté do medzispotreby	Kapitalizácia výskumu a vývoja vo vlastnej režii	**Koncepčné úpravy spolu**
		+	+	+	+	-	-	
10	**59 160**	-	-1 267	591	269	446	-	**-853**
11	**3 152**	-	-1	32	15	49	-	**-3**
12	-	-	-	-	-	-	-	-
13	**7 360**	-	-412	79	36	8	-	**-305**
14	**24 623**	-	106	248	113	296	-	**171**
15	**3 751**	-	-9	39	18	-	-	**48**
16	**124 350**	-	229	1 034	471	2 339	-	**-605**
17	**3 310**	-	28	24	11	-	-	**63**
18	**12 310**	-	-107	117	53	-	-	**-139**
19	**11**	-	-	-	-	-	-	-

20	**1 200**	-	1	11	5	27	6	**-16**
21	**188**	-	0	1	1	-	3	**-1**
22	**36 049**	-	55	264	120	280	32	**127**
23	**33 273**	-	80	272	124	144	3	**329**
24	**4 651**	-	-	40	18	-	6	**52**
25	**277 312**	-	10	2 488	1 133	14 581	19	**-10 969**
26	**4 550**	-	12	45	21	1 632	10	**-1 564**
27	**9 574**	-	-17	83	38	180	68	**-144**
28	**14 479**	-	3	125	57	1 692	55	**-1 562**
29	**1 408**	-	4	16	7	14	169	**-156**
30	**1 726**	-	-	15	7	199	13	**-190**
31	**27 456**	-	13	241	110	236	-	**128**
32	**23 190**	-	-130	238	109	1 211	3	**-997**
33	**55 531**	-	69	479	218	13 540	10	**-12 784**
Spolu C	**728 614**	-	**-1 333**	**6 482**	**2 954**	**37 076**	**397**	**-29 370**

Tabuľka 3.79 Úpravy medzispotreby v S.14 (časť 2) **v tis. €**

Úpravy na úplnosť									
N1 -Úmyselne neregistrovaní výrobcovia	N2 - Drogy	N2 - Prostitúcia	N2 - Pašovanie	N3 - Stavebná produkcia pre seba	N3 - Poľnohospodárska produkcia pre seba	N5 – Registrované jednotky nepodliehajúce štatistickému zisťovaniu	N6 - Nadhodnotená medzispotreba	**Úpravy na úplnosť spolu**	**Medzispotreba-celkom**
+	+	+	+	+	+	+	-		
51 787	-	-	-	-	-	345	28 464	**23 668**	**81 975**
3 305	-	-	-	-	-	304	1 357	**2 252**	**5 401**
-	-	-	-	-	-	-	-	-	-
-	-	-	-	-	-	-	-	-	-
24 600	-	-	-	-	-	65	12 768	**11 897**	**36 691**
2 114	-	-	-	-	-	4	1 108	**1 010**	**4 809**
-	-	-	-	-	-	84	49 722	**-49 638**	**74 107**
-	-	-	-	-	-	7	680	**-673**	**2 700**
-	-	-	-	-	-	632	6 291	**-5 659**	**6 512**
-	-	-	-	-	-	-	-	-	**11**
-	58 049	-	-	-	-	2	758	**57 293**	**58 477**
-	-	-	-	-	-	-	46	**-46**	**141**
-	-	-	-	-	-	50	5 729	**-5 679**	**30 497**
-	-	-	-	-	-	261	10 694	**-10 433**	**23 169**
-	-	-	-	-	-	17	976	**-959**	**3 744**
-	-	-	-	-	-	736	189 366	**-188 630**	**77 713**
-	-	-	-	-	-	3	2 402	**-2 399**	**587**
-	-	-	-	-	-	1	2 851	**-2 850**	**6 580**
-	-	-	-	-	-	37	6 708	**-6 671**	**6 246**
-	-	-	-	-	-	49	645	**-596**	**656**
-	-	-	-	-	-	10	326	**-316**	**1 220**
-	-	-	-	-	-	-	4 960	**-4 960**	**22 624**
31 690	-	-	-	-	-	140	18 718	**13 112**	**35 305**
-	-	-	-	-	-	218	27 646	**-27 428**	**15 319**
113 496	**58 049**	-	-	-	-	**3 011**	**378 131**	**-203 575**	**495 669**

3.262 Toto odvetvie sa upravuje na zabepečenie úplnosti, konkrétne o N2 (nelegálna výroba drog), N5 a N6. Postup úprav na zabezpečenie úplnosti údajov je bližšie popísaný v kapitole 7.

3.10 Dodávka elektriny, plynu, pary a studeného vzduchu (NACE Rev. 2 Sekcia D)

Tabuľka 3.80 Hrubá pridané hodnota podľa odvetví **v tis. €**

Kategória D	Produkcia	Medzispotreba	Pridaná hodnota	% na pridanú hodnotu
35	10 395 496	8 642 417	1 753 079	2,2
Spolu (D)	**10 395 496**	**8 642 417**	**1 753 079**	**2,2**

3.263 Výpočet agregátov pridanej hodnoty za odvetvia pozostáva z ich súčtu za jednotlivé sektory. V prípade sekcie D vstupuje do výpočtu sektor nefinančných korporácií, sektor verejnej správy a sektor domácností.

Tabuľka 3.81 Hrubá pridané hodnota podľa sektorov **v tis. €**

	S.11	S.13	S.14	Kategória D
P.1	10 393 070	359	2 067	**10 395 496**
P.2	8 642 054	129	234	**8 642 417**
B.1g	1 751 016	230	1 833	**1 753 079**

3.264 Do sekcie D zahrnujeme v odvetví 35 jednotky, ktoré sa zaoberajú výrobou a rozvodom elektriny, plynu a vody. Hlavné zdroje pre výpočet produkcie a medzispotreby za sekciu D sú uvedené v kapitole 3.1. Postup úprav na zabezpečenie úplnosti údajov je bližšie popísaný v kapitole 7.

Produkcia

3.265 Produkcia sekcie D je súčtom produkcie odvetvia 35 v jednotlivých sektoroch. Je vyjadrená v základných cenách.

Tabuľka 3.82 Sektorové členenie produkcie **v tis. €**

	35	Spolu D
S.11	10 393 070	**10 393 070**
S.13	359	**359**
S.14	2 067	**2 067**
Spolu (D)	**10 395 496**	**10 395 496**

3.266 V **sektore nefinančných korporácií** tvorila produkcia v sekcii D 6,5 % z celkovej produkcie sektora nefinančných korporácií. Výpočet produkcie v S.11 a jej úpravy sú uvedené v tabuľkách 3.83 a 3.84.

Tabuľka 3.83 Výpočet produkcie v S.11 v tis. €

		35	Spolu D
Tržby za vlastné výrobky a z predaja služieb		10 346 020	**10 346 020**
Predaj a odovzdanie výrobkov a služieb iným ZJ	+	-	-
Tržby za tovar vo VO	+	1 619 867	**1 619 867**
Tržby za tovar v MO	+	1 004 067	**1 004 067**
Zmena stavu zásob nedokončenej výroby	+	29 858	**29 858**
Produkcia (Roč 1-01+Roč 2-01)	=	**12 999 812**	**12 999 812**

Tabuľka 3.84 Úpravy produkcie v S.11 v tis. €

			35	Spolu D
Štatistické zisťovania	**Produkcia (Roč 1-01 + Roč 2-01)**		**12 999 812**	**12 999 812**
Extrapolácia	**Aktivácia**	+	**25 871**	**25 871**
Koncepčné úpravy	Zisky/straty z držby zásob	-	11 322	**11 322**
	Výnosy z operatívneho lízingu	+	-	-
	Tržby z aktívneho zušľachtenia	+	-	-
	Subvencie na produkty	+	-74 451	**-74 451**
	Náklady na predaný tovar	-	2 595 853	**2 595 853**
	Produkcia bytových služieb	+	-	-
	Reklasifikácia SJ (Trhová produkcia)	-	-	-
	Reklasifikácia SJ (Produkcia vytvorená vo vlastnej réžii)	-	-	-
	Mark-up za aktiváciu	+	2 003	**2 003**
	Mark-up za nedokončenú výrobu	+	2	**2**
	Kapitalizácia RD	+	-	-
	Kapitalizácia softvéru	+	4 802	**4 802**
	Kapitalizácia originálov	+	-	-
	Koncepčné úpravy spolu		**-2 674 819**	**-2 674 819**
Úpravy na úplnosť	N6 - Podhodnotená produkcia	+	41 286	**41 286**
	N7 - Drevo na pni	+	-	-
	N7 - Prepitné	+	-	-
	N7 - Naturálny príjem	+	920	**920**
	Úpravy na úplnosť spolu		**42 206**	**42 206**
Spolu	**Produkcia - celkom**		**10 393 070**	**10 393 070**
	z toho: trhová		10 360 392	10 360 392
	vytvorená vo vlastnej réžii		32 678	32 678

3.267 V **sektore verejnej správy** tvorila produkcia v sekcii D 0,002 % z celkovej produkcie sektora verejnej správy. Produkcia v sektore S.13 sa počíta ako súčet nákladov netrhových výrobcov klasifikovaných v sektore verejnej správy. Ide o transakcie P.2, P.51C, D.1PAY, D.29PAY – D.39REC. Skladá sa z trhovej a netrhovej produkcie. Výpočet produkcie v S.13 je uvedený v tabuľke 3.85.

Tabuľka 3.85 Výpočet produkcie v S.13 v tis. €

				35	Spolu
Administratívne zdroje	D11PAY	Fin 1-12	+	157	**157**
	D12PAY	Fin 1-12	+	54	**54**
	D29PAY	Fin 1-12	+	14	**14**
	P2	Fin 1-12	+	129	**129**
SFK(PIM)	P51C1	Výpočet P51C	+	5	**5**
Spolu			**=**	**359**	**359**

3.268 V sektore domácností tvorila produkcia v sekcii D 0,01 % z celkovej produkcie sektora domácností. Výpočet produkcie v S.14 a jej úpravy sú uvedené v tabuľkách 3.86 a 3.87.

Tabuľka 3.86 Výpočet produkcie v S.14 v tis. €

		35	Spolu D
Tržby za vlastné výrobky a z predaja služieb		951	**951**
Tržby za tovar vo VO	+	154	**154**
Tržby za tovar v MO	+	36	**36**
Zmena stavu zásob nedokončenej výroby	+	9	**9**
Produkcia (Databáza Roč 3)	=	**1 150**	**1 150**

Tabuľka 3.87 Úpravy produkcie v S.14 v tis. €

			35	Spolu D
Zdroje	**Produkcia (Databáza Roč 3)**		1 150	1 150
Extrapolácie	Imputované nájomné	+	-	-
Koncepčné úpravy	Zisky/straty z držby zásob	-	-	-
	Náklady na predaný tovar	-	440	440
	Domáci personál	+	-	-
	Mark-up za nedokončenú výrobu	+	-	-
	Subvencie na produkty	+	-175	-175
	Koncepčné úpravy spolu		**-615**	**-615**
Úpravy na úplnosť	N1 -Úmyselne neregistrovaní výrobcovia	+	-	-
	N2 - Drogy	+	-	-
	N2 - Prostitúcia	+	-	-
	N2 - Pašovanie	+	-	-
	N3 - Stavebná produkcia	+	-	-
	N3 - Poľnohospodárska produkcia pre seba	+	-	-
	N5 – Registrované jednotky nepodliehajúce štatistickému zisťovaniu	+	**552**	**552**
	N6 - Podhodnotená produkcia	+	977	977
	N7 - Prepitné	+	-	-
	N7 - Naturálny príjem	+	3	3
	Úpravy na úplnosť spolu		**1 532**	**1 532**
	Produkcia - celkom		**2 067**	**2 067**

Medzispotreba

3.269 Medzispotreba v sekcii D je súčtom medzispotreby v jednotlivých sektoroch. Je vyjadrená v kúpnych cenách.

Tabuľka 3.88 Medzispotreba podľa sektorov v tis. €

	35	Spolu D
S.11	8 642 054	**8 642 054**
S.13	129	**129**
S.14	234	**234**
Spolu (D)	**8 642 417**	**8 642 417**

3.270 Objem medzispotreby v sektore nefinančných korporácií tvoril 83,2 % z produkcie S.11 v sekcii D. Výpočet medzispotreby v S.11 a jej úpravy sú uvedené v tabuľkách 3.89 a 3.90.

Tabuľka 3.89 Výpočet medzispotreby v S.11 v tis. €

		35	Spolu D
Spotreba nakúpeného materiálu a energie		6 933 164	**6 933 164**
Služby nakúpené	+	1 630 360	**1 630 360**
Spotreba materiálu energie a služieb nakúpených resp. prevzatých od iných ZJ v rámci podniku vrátane vnútorného obratu	+	-	-
Manká a škody na zásobách	+	323	**323**
Ostatné náklady zahŕňané do medzispotreby	+	576	**576**
Medzispotreba (Roč 1-01+Roč 2-01)	=	**8 564 423**	**8 564 423**

Tabuľka 3.90 Úpravy medzispotreby v S.11 v tis. €

			35	Spolu D
Štatistické zisťovania	**Medzispotreba (Roč 1-01 + Roč 2-01)**		**8 564 423**	**8 564 423**
Koncepčné úpravy	Zisky/straty z držby zásob	+	46 464	**46 464**
	Alokácia poplatkov za poisťovacie služby	+	18 836	**18 836**
	Alokácia FISIM	+	48 026	**48 026**
	Fixné aktíva zahrnuté do medzispotreby	-	2 157	**2 157**
	Veda a výskum	-	-	-
	Produkcia bytových služieb	+	-	-
	Reklasifikácia SJ	-	-	-
	Koncepčné úpravy spolu		**111 169**	**111 169**
Úpravy na úplnosť	N6 - Nadhodnotená medzispotreba	-	33 538	**33 538**
	Úpravy na úplnosť spolu		**-33 538**	**-33 538**
Spolu	**Medzispotreba - celkom**		**8 642 054**	**8 642 054**

3.271 Objem medzispotreby sektora verejnej správy predstavoval 35,9 % z celkovej produkcie sektora verejnej správy v sekcii D. Výpočet medzispotreby v S.13 a jej úprava je uvedená v tabuľke 3.91.

Tabuľka 3.91 Výpočet medzispotreby v S.13 v tis. €

			35	Spolu
Administratívne zdroje	Fin 1-12	+	129	**129**
Spolu		=	**129**	**129**

3.272 Objem medzispotreby v sektore domácností tvoril 11,3 % z produkcie S.14 v sekcii D. Výpočet medzispotreby v S.14 podľa odvetví a jej úpravy sú uvedené v tabuľkách 3.92 a 3.93.

Tabuľka 3.92 Výpočet medzispotreby v S.14 v tis. €

		35	Spolu D
Spotreba materiálu a energie (Databáza Roč 3)		50	**50**
Spotreba služieb (Databáza Roč 3)	+	177	**177**
NSNO	+	1	**1**
Medzispotreba	=	228	**228**

Tabuľka 3.93 Úpravy medzispotreby v S.14 v tis. €

			35	Spolu D
Zdroje	**Medzispotreba**		228	**228**
Extrapolácie	Imputované nájomné	+	-	**-**
Koncepčné úpravy	Zisky/straty z držby zásob	+	-	**-**
	FISIM a alokácia FISIMu	+	4	**4**
	Alokácia poplatkov za poisťovacie služby	+	2	**2**
	Fixné aktíva zahrnuté do medzispotreby	-	-	**-**
	Kapitalizácia výskumu a vývoja vo vlastnej réžii	-	-	**-**
	Koncepčné úpravy spolu		**6**	**6**
Úpravy na úplnosť	N1 -Úmyselne neregistrovaní výrobcovia	+	-	**-**
	N2 - Drogy	+	-	**-**
	N2 - Prostitúcia	+	-	**-**
	N2 - Pašovanie	+	-	**-**
	N3 - Stavebná produkcia pre seba	+	-	**-**
	N3 - Poľnohospodárska produckia pre seba	+	-	**-**
	N5 – Registrované jednotky nepodliehajúce štatistickému zisťovaniu	+	-	**-**
	N6 - Nadhodnotená medzispotreba	-	-	**-**
	Úpravy na úplnosť spolu		-	**-**
Spolu	**Medzispotreba- celkom**		**234**	**234**

3.11 Dodávka vody; čistenie a odvod odpadových vôd, odpady a služby odstraňovania odpadov (NACE Rev. 2 Sekcia E)

3.273 Pridaná hodnota sekcie E je súčtom odvetví SK NACE 36 Zber, úprava a dodávka vody, 37 Čistenie a odvod odpadových vôd, 38 Zber, spracúvanie a likvidácia odpadov; recyklácia materiálov a 39 Ozdravovacie činnosti a ostatné činnosti nakladania s odpadom.

Tabuľka 3.94 Hrubá pridané hodnota podľa odvetví v tis. €

Kategória E	Produkcia	Medzispotreba	Pridaná hodnota	% na pridanú hodnotu
36	530 521	259 075	271 446	0,3
37	41 268	18 382	22 886	0,0
38	878 962	485 057	393 905	0,5
39	11 741	5 262	6 479	0,0
Spolu (E)	**1 462 492**	**767 776**	**694 716**	**0,9**

3.274 Výpočet agregátov pridanej hodnoty za odvetvia pozostáva z ich súčtu za jednotlivé sektory. V prípade sekcie E vstupuje do výpočtu sektor nefinančných korporácií, sektor verejnej správy a sektor domácností.

Tabuľka 3.95 Hrubá pridané hodnota podľa sektorov v tis. €

	S.11	S.13	S.14	Kategória E
P.1	1 258 342	178 305	25 845	**1 462 492**
P.2	693 336	67 624	6 816	**767 776**
B.1g	565 006	110 681	19 029	**694 716**

3.275 Sekcia E zahrňuje všetky jednotky, ktorých hlavná činnosť pokrýva oblasť dodávky, čistenia a odvodu vody a nakladania s odpadom. Táto sekcia tiež zahrnuje príspevkové a rozpočtové organizácie a jednotky riadené obcami zo sektora verejnej správy (podniky

verejných služieb a technické služby miest ktoré sa podieľajú na produkcii v týchto odvetviach). Register zaraďuje do tejto kategórie aj jednotky nezapísané v obchodnom registri zaoberajúce sa činnosťami v oblasti dodávky, čistenia a odvodu vody a nakladania s odpadom sektora domácností. Hlavné zdroje pre výpočet produkcie a medzispotreby za sekciu E sú uvedené v kapitole 3.1. Postup úprav na zabezpečenie úplnosti údajov je bližšie popísaný v kapitole 7.

Produkcia

3.276 Produkcia v kategórii E je súčtom produkcie odvetví SK NACE 36, 37, 38 a 39 v jednotlivých sektoroch. Je vyjadrená v základných cenách.

Tabuľka 3.96 Sektorové členenie produkcie v tis. €

	36	37	38	39	Spolu E
S.11	530 210	38 360	681 427	8 345	**1 258 342**
S.13	6	-	175 343	2 956	**178 305**
S.14	305	2 908	22 192	440	**25 845**
Spolu (E)	**530 521**	**41 268**	**878 962**	**11 741**	**1 462 492**

3.277 V sektore nefinančných korporácií tvorila produkcia v sekcii E 0,8 % z celkovej produkcie sektora nefinančných korporácií. Výpočet produkcie v S.11 a jej úpravy sú uvedené v tabuľkách 3.97 a 3.98.

Tabuľka 3.97 Výpočet produkcie v S.11 v tis. €

		36	37	38	39	Spolu E
Tržby za vlastné výrobky a z predaja služieb		501 117	37 154	621 283	7 887	**1 167 441**
Predaj a odovzdanie výrobkov a služieb iným ZJ	+	20 125	-	-	-	**20 125**
Tržby za tovar vo VO	+	-	650	135 821	-	**136 471**
Tržby za tovar v MO	+	2 755	-	28 577	1 178	**32 510**
Zmena stavu zásob nedokončenej výroby	+	-164	-80	495	-57	**194**
Produkcia (Roč 1-01+Roč 2-01)	=	**523 833**	**37 724**	**786 176**	**9 008**	**1 356 741**

Tabuľka 3.98 Úpravy produkcie v S.11 v tis. €

			36	37	38	39	Spolu E
Štatistické zisťovania	**Produkcia (Roč 1-01 + Roč 2-01)**		**523 833**	**37 724**	**786 176**	**9 008**	**1 356 741**
Extrapolácia	**Aktivácia**	+	**5 921**	-	**236**	-	**6 157**
Koncepčné úpravy	Zisky/straty z držby zásob	-	24	2	108	46	**180**
	Výnosy z operatívneho lízingu	+	-	-	-	-	-
	Tržby z aktívneho zušľachtenia	+	-	-	-	-	-
	Subvencie na produkty	+	-	-	-	-	-
	Náklady na predaný tovar	-	254	381	116 409	890	**117 934**
	Produkcia bytových služieb	+	-	-	-	-	-
	Reklasifikácia SJ (Trhová produkcia)	-	-	-	485	-	**485**
	Reklasifikácia SJ (Produkcia vytvorená vo vlastnej réžii)	-	-	-	-	-	-
	Mark-up za aktiváciu	+	458	-	18	-	**476**
	Mark-up za nedokončenú výrobu	+	5	-	40	-	**45**
	Kapitalizácia RD	+	-	-	-	-	-
	Kapitalizácia softvéru	+	-	-	-	-	-
	Kapitalizácia originálov	+	-	-	-	-	-
	Koncepčné úpravy spolu		**185**	**-383**	**-116 944**	**-936**	**-118 078**

Úpravy na úplnosť	N6 - Podhodnotená produkcia	+	141	1 019	11 920	273	**13 353**
	N7 - Drevo na pni	+	-	-	-	-	-
	N7 - Prepitné	+	-	-	-	-	-
	N7 - Naturálny príjem	+	130	-	39	-	**169**
	Úpravy na úplnosť spolu		**271**	**1 019**	**11 959**	**273**	**13 522**
Spolu	**Produkcia - celkom**		**530 210**	**38 360**	**681 427**	**8 345**	**1 258 342**
	z toho: trhová		523 826	38 360	681 133	8 345	1 251 664
	vytvorená vo vlastnej réžii		6 384	-	294	-	6 678

3.278 V sektore verejnej správy tvorila produkcia v sekcii E 1,1 % z celkovej produkcie sektora verejnej správy. Produkcia v sektore S.13 sa počíta ako súčet nákladov netrhových výrobcov klasifikovaných v sektore verejnej správy. Ide o transakcie P.2, P.51C, D.1PAY, D.29PAY – D.39REC. Skladá sa z trhovej a netrhovej produkcie. Výpočet produkcie v S.13 je uvedený v tabuľke 3.99.

Tabuľka 3.99 Výpočet produkcie v S.13 **v tis. €**

				36	38	39	Spolu E
Administratívne zdroje	D11PAY	Fin 1-12	+	-	37 882	700	**38 582**
	D11PAY	Súvaha - záväzky	+	-	164	-	**164**
	D12PAY	Fin 1-12	+	-	15 357	356	**15 713**
	D12PAY	Súvaha - záväzky	+	-	72	-	**72**
	D29PAY	Fin 1-12	+	-	5 205	54	**5 259**
	P2	Fin 1-12	+	-	68 741	1 221	**69 962**
	P2	Súvaha - pohľadávky	+	-	-1	-	**-1**
	P2	Súvaha - záväzky	+	-	-2 976	-	**-2 976**
CFC(PIM)	P51C1	Výpočet P51C1	+	-	48 402	625	**49 027**
Koncepčné úpravy	D11PAY	Reklasifikácia jednotiek	+	-	244	-	**244**
	D12PAY	Reklasifikácia jednotiek	+	-	110	-	**110**
	D29PAY	Reklasifikácia jednotiek	+	-	5	-	**5**
	P2	Reklasifikácia jednotiek	+	2	576	-	**578**
	P2	Alokácia FISIMu	+	-	61	-	**61**
	P51C1	Reklasifikácia jednotiek	+	4	1 501	-	**1 505**
Spolu			**=**	**6**	**175 343**	**2 956**	**178 305**

3.279 V sektore domácností tvorila produkcia v sekcii E 0,1 % z celkovej produkcie sektora domácností. Výpočet produkcie v S.14 a jej úpravy sú uvedené v tabuľkách 3.100 a 3.101.

Tabuľka 3.100 Výpočet produkcie v S.14 **v tis. €**

		36	37	38	39	Spolu E
Tržby za vlastné výrobky a z predaja služieb		89	1 885	10 594	137	**12 705**
Tržby za tovar vo VO	+	77	22	15 196	78	**15 373**
Tržby za tovar v MO	+	33	10	6 109	34	**6 186**
Zmena stavu zásob nedokončenej výroby	+	0	3	-76	0	**-73**
Produkcia (Databáza Roč 3)	=	**199**	**1 920**	**31 823**	**249**	**34 191**

Tabuľka 3.101 Úpravy produkcie v S.14 v tis. €

			36	37	38	39	Spolu E
Zdroje	**Produkcia (Databáza Roč 3)**		**199**	**1 920**	**31 823**	**249**	**34 191**
Extrapolácie	Imputované nájomné	+	-	-	-	-	-
Koncepčné úpravy	Zisky/straty z držby zásob	-	-	-	-6	-	**-6**
	Náklady na predaný tovar	-	79	70	16 696	70	**16 915**
	Domáci personál	+	-	-	-	-	-
	Mark-up za nedokončenú výrobu	+	-	-	1	-	**1**
	Subvencie na produkty	+	-	-	-	-	-
	Koncepčné úpravy spolu		**-79**	**-70**	**-16 689**	**-70**	**-16 908**
Úpravy na úplnosť	N1 -Úmyselne neregistrovaní výrobcovia	+	-	-	-	-	-
	N2 - Drogy	+	-	-	-	-	-
	N2 - Prostitúcia	+	-	-	-	-	-
	N2 - Pašovanie	+	-	-	-	-	-
	N3 - Stavebná produkcia pre seba	+	-	-	-	-	-
	N3 - Poľnohospodárska produkcia pre seba	+	-	-	-	-	-
	N5 – Registrované jednotky nepodliehajúce štatistickému zisťovaniu	+	3	32	-	-	**35**
	N6 - Podhodnotená produkcia	+	182	1 024	7 044	261	**8 511**
	N7 - Prepitné	+	-	-	-	-	-
	N7 - Naturálny príjem	+	-	2	14	-	**16**
	Úpravy na úplnosť spolu		**185**	**1 058**	**7 058**	**261**	**8 562**
Spolu	**Produkcia - celkom**		**305**	**2 908**	**22 192**	**440**	**25 845**

Medzispotreba

3.280 Medzispotreba v sekcii E je súčtom medzispotreby v jednotlivých sektoroch. Je vyjadrená v kúpnych cenách.

Tabuľka 3.102 Medzispotreba podľa sektorov v tis. €

	36	37	38	39	Spolu E
S.11	259 035	17 800	412 535	3 966	**693 336**
S.13	2	-	66 401	1 221	**67 624**
S.14	38	582	6 121	75	**6 816**
Spolu (E)	**259 075**	**18 382**	**485 057**	**5 262**	**767 776**

3.281 Objem medzispotreby v sektore nefinančných korporácií tvoril 55,1 % z produkcie S.11 v sekcii E. Výpočet medzispotreby v S.11 a jej úpravy sú uvedené v tabuľkách 3.103, 3.104.

Tabuľka 3.103 Výpočet medzispotreby v S.11 v tis. €

		36	37	38	39	Spolu E
Spotreba nakúpeného materiálu a energie		92 797	9 721	194 446	1 291	**298 255**
Služby nakúpené	+	145 177	12 670	219 950	2 748	**380 545**
Spotreba materiálu energie a služieb nakúpených resp. prevzatých od iných ZJ v rámci podniku vrátane vnútorného obratu	+	20 125	-	-	-	**20 125**
Manká a škody na zásobách	+	14	1	57	-	**72**
Ostatné náklady zahŕňané do medzispotreby	+	1 244	-	1 055	-	**2 299**
Medzispotreba (Roč 1-01+Roč 2-01)	=	**259 357**	**22 392**	**415 508**	**4 039**	**701 296**

Tabuľka 3.104 Úpravy medzispotreby v S.11 v tis. €

			36	37	38	111	Spolu E
Štatistické zisťovania	**Medzispotreba (Roč 1-01 + Roč 2-01)**		**259 357**	**22 392**	**415 508**	**4 039**	**701 296**
Koncepčné úpravy	Zisky/straty z držby zásob	+	113	2	-344	18	**-211**
	Alokácia poplatkov za poisťovacie služby	+	567	24	699	2	**1 292**
	Alokácia FISIM	+	1 446	60	1 782	6	**3 294**
	Fixné aktíva zahrnuté do medzispotreby	-	2 123	33	1 621	15	**3 792**
	Veda a výskum	-	-	-	-	-	-
	Produkcia bytových služieb	+	-	-	-	-	-
	Reklasifikácia SJ	-	2	-	576	-	**578**
	Koncepčné úpravy spolu		**1**	**53**	**-60**	**11**	**5**
Úpravy na úplnosť	N6 - Nadhodnotená medzispotreba	-	323	4 645	2 913	84	**7 965**
	Úpravy na úplnosť spolu		**-323**	**-4 645**	**-2 913**	**-84**	**-7 965**
Spolu	**Medzispotreba - celkom**		**259 035**	**17 800**	**412 535**	**3 966**	**693 336**

3.282 Objem medzispotreby sektora verejnej správy predstavoval 37,9 % z celkovej produkcie sektora verejnej správy v sekcii E. Výpočet medzispotreby v S.13 a jej úprava je uvedená v tabuľke 3.105.

Tabuľka 3.105 Výpočet medzispotreby v S.13 v tis. €

			36	38	39	Spolu E
Administratívne zdroje	Fin 1-12	+	-	68 741	1 221	**69 962**
	Súvaha - pohľadávky	+	-	-1	-	**-1**
	Súvaha - záväzky	+	-	-2 976	-	**-2 976**
Koncepčné úpravy	Reklasifikácia jednotiek	+	2	576	-	**578**
	Alokácia FISIMu	+	-	61	-	**61**
Spolu		**=**	**2**	**66 401**	**1 221**	**67 624**

3.283 Objem medzispotreby v sektore domácností tvoril 26,4 % z produkcie S.14 v sekcii E. Výpočet medzispotreby v S.14 a jej úpravy sú uvedené v tabuľkách 3.106 a 3.107.

Tabuľka 3.106 Výpočet medzispotreby v S.14 v tis. €

		36	37	38	39	Spolu E
Spotreba materiálu a energie (Databáza Roč 3)		17	351	4 160	15	**4 543**
Spotreba služieb (Databáza Roč 3)	+	20	557	4 282	59	**4 918**
NSNO	+	-	4	36	-	**40**
Intermediate consumption	=	**37**	**912**	**8 478**	**74**	**9 501**

Tabuľka 3.107 Úpravy medzispotreby v S.14 v tis. €

			36	37	38	39	Spolu E
Zdroje	**Medzispotreba**		**37**	**912**	**8 478**	**74**	**9 501**
Extrapolácie	Imputované nájomné	+	-	-	-	-	-
Koncepčné úpravy	Zisky/straty z držby zásob	+	-	-	-13	-	**-13**
	FISIM a alokácia FISIMu	+	-	9	90	1	**100**
	Alokácia poplatkov za poisťovacie služby	+	-	4	41	-	**45**
	Fixné aktíva zahrnuté do medzispotreby	-	-	21	262	-	**283**
	Kapitalizácia výskumu a vývoja vo vlastnej réžii	-	-	-	-	-	-
	Koncepčné úpravy spolu		-	**-8**	**-144**	**1**	**-151**
Úpravy na úplnosť	N1 - Úmyselne neregistrovaní výrobcovia	+	-	-	-	-	-
	N2 - Drogy	+	-	-	-	-	-

	N2 - Prostitúcia	+	-	-	-	-	-
	N2 - Pašovanie	+	-	-	-	-	-
	N3 - Stavebná produkcia pre seba	+	-	-	-	-	-
	N3 - Poľnohospodárska produckia pre seba	+	-	-	-	-	-
	N5 – Registrované jednotky nepodliehajúce štatistickému zisťovaniu	+	1	-	11	-	**12**
	N6 - Nadhodnotená medzispotreba	-	-	322	2 224	-	**2 546**
	Úpravy na úplnosť spolu		**1**	**-322**	**-2 213**	-	**-2 534**
Spolu	**Medzispotreba- celkom**		**38**	**582**	**6 121**	**75**	**6 816**

3.12 Stavebníctvo (NACE Rev. 2 Sekcia F)

3.284 Sekcia F Stavebníctvo sa skladá z troch odvetví 41 Výstavba budov, 42 Inžinierske stavby a 43 Špecializované stavebné práce.

Tabuľka 3.108 Hrubá pridané hodnota podľa odvetví **v tis. €**

Kategória F	Produkcia	Medzispotreba	Pridaná hodnota	% na pridanú hodnotu
41	5 735 544	3 718 287	2 017 257	2,5
42	3 188 205	2 307 087	881 118	1,1
43	6 150 742	2 607 221	3 543 521	4,4
Spolu (F)	**15 074 491**	**8 632 595**	**6 441 896**	**8,0**

3.285 Výpočet agregátov pridanej hodnoty za odvetvia pozostáva z ich súčtu za jednotlivé sektory. V prípade kategórie F vstupuje do výpočtu sektor nefinančných korporácií, sektor verejnej správy a sektor domácností.

Tabuľka 3.109 Hrubá pridané hodnota podľa sektorov **v tis. €**

	S.11	S.13	S.14	Kategória F
P.1	10 529 203	9 922	4 535 366	**15 074 491**
P.2	7 296 194	2 053	1 334 348	**8 632 595**
B.1g	3 233 009	7 869	3 201 018	**6 441 896**

3.286 V sektore nefinančných korporácií prevládajú podniky, zaoberajúce sa výstavbou budov, diaľnic a inžinierskych sietí. Do sektora verejnej správy zaraďujeme príspevkové organizácie s prevládajúcou stavebnou činnosťou, jednotky poskytujúce služby školským zariadeniam, alebo o mestské podniky a obecné prevádzky s príslušným kódom činnosti a do sektora domácností firmy nezapísané v obchodnom registri so stavebnou produkciou. Hlavné zdroje pre výpočet produkcie a medzispotreby za sekciu F sú uvedené v kapitole 3.1. Z výkazu Roč 1-01 (časť Stavebníctvo) sú k dispozícii informácie o výstavbe nových bytových a nebytových budov rovnako aj inžinierskych stavieb ako aj informácie o opravách, rekonštrukciách či modernizáciách bytov. Okrem toho ročné štatistické zisťovanie zahŕňa aj otázky o exporte služieb do zahraničia s požiadavkou na vyčíslenie tržieb za takéto služby. Subjekt, ktorý vykonáva stavebné práce v zahraničí po dobu menej ako jeden rok je považovaný za rezidenta a preto sa jeho produkcia považuje za domácu.

Produkcia

Produkcia v sekcii stavebníctva je súčtom produkcie odvetví 41, 42 a 43 v jednotlivých sektoroch. Je vyjadrená v základných cenách.

Tabuľka 3.110 Sektorové členenie produkcie v tis. €

	41	42	43	Spolu F
S.11	3 808 754	3 135 361	3 585 088	**10 529 203**
S.13	1 349	152	8 421	**9 922**
S.14	1 925 441	52 692	2 557 233	**4 535 366**
Spolu (F)	**5 735 544**	**3 188 205**	**6 150 742**	**15 074 491**

3.287 V sektore nefinančných korporácií tvorila produkcia v sekcii F 6,5 % z celkovej produkcie sektora nefinančných korporácií. Komoditne je produkcia najviac vykazovaná na riadkoch stavebných prác predovšetkým na riadku s KP 41.00.2 Neobytné budovy a KP 42.11 Cesty a diaľnice; práce na stavbe ciest a diaľnic. Výpočet produkcie v S.11 a jej úpravy sú uvedené v tabuľkách 3.111 a 3.112.

Tabuľka 3.111 Výpočet produkcie v S.11 v tis. €

		41	42	43	Spolu F
Tržby za vlastné výrobky a z predaja služieb		3 266 939	2 802 130	3 112 912	**9 181 981**
Predaj a odovzdanie výrobkov a služieb iným ZJ	+	-	123 798	22	**123 820**
Tržby za tovar vo VO	+	88 093	22 354	150 752	**261 199**
Tržby za tovar v MO	+	365 688	15 284	197 370	**578 342**
Zmena stavu zásob nedokončenej výroby	+	80 634	3 234	10 192	**94 060**
Produkcia (Roč 1-01+Roč 2-01)	=	**3 801 354**	**2 966 800**	**3 471 248**	**10 239 402**

Tabuľka 3.112 Úpravy produkcie v S.11 v tis. €

			41	42	43	Spolu F
Štatistické zisťovania	**Produkcia (Roč 1-01 + Roč 2-01)**		**3 801 354**	**2 966 800**	**3 471 248**	**10 239 402**
Extrapolácia	**Aktivácia**	+	**1 734**	**28 792**	**643**	**31 169**
Koncepčné úpravy	Zisky/straty z držby zásob	-	21 447	1 726	3 560	**26 733**
	Výnosy z operatívneho lízingu	+	943	-	-	**943**
	Tržby z aktívneho zušľachtenia	+	-	-	-	-
	Subvencie na produkty	+	-	1	-	**1**
	Náklady na predaný tovar	-	332 806	28 708	265 993	**627 507**
	Produkcia bytových služieb	+	-	-	-	-
	Reklasifikácia SJ (Trhová produkcia)	-	-	-	-	-
	Reklasifikácia SJ (Produkcia vytvorená vo vlastnej réžii)	-	-	-	-	-
	Mark-up za aktiváciu	+	134	2 229	50	**2 413**
	Mark-up za nedokončenú výrobu	+	1 917	183	320	**2 420**
	Kapitalizácia RD	+	-	-	59	**59**
	Kapitalizácia softvéru	+	-	-	-	-
	Kapitalizácia originálov	+	-	-	-	-
	Koncepčné úpravy spolu		**-351 259**	**-28 021**	**-269 124**	**-648 404**
Úpravy na úplnosť	N6 - Podhodnotená produkcia	+	356 468	164 725	381 913	**903 106**
	N7 - Drevo na pni	+	-	-	-	-
	N7 - Prepitné	+	-	-	-	-
	N7 - Naturálny príjem	+	457	3 065	408	**3 930**
	Úpravy na úplnosť spolu		**356 925**	**167 790**	**382 321**	**907 036**
Spolu	**Produkcia - celkom**		**3 808 754**	**3 135 361**	**3 585 088**	**10 529 203**
	z toho: trhová		3 804 969	3 104 157	3 584 016	10 493 142
	vytvorená vo vlastnej réžii		3 785	31 204	1 072	36 061

3.288 V sektore verejnej správy tvorila produkcia v sekcii F 0,1 % z celkovej produkcie sektora verejnej správy. Produkcia v sektore S.13 sa počíta ako súčet nákladov netrhových výrobcov

klasifikovaných v sektore verejnej správy. Ide o transakcie P.2, P.51C, D.1PAY, D.29PAY – D.39REC. Skladá sa z trhovej a netrhovej produkcie. Výpočet produkcie v S.13 je uvedený v tabuľke 3.113.

Tabuľka 3.113 Výpočet produkcie v S.13 v tis. €

				41	42	43	Spolu F
Administratívne zdroje	D11PAY	Fin 1-12	+	296	87	4 716	**5 099**
	D12PAY	Fin 1-12	+	98	28	1 688	**1 814**
	D29PAY	Fin 1-12	+	43	1	29	**73**
	P2	Fin 1-12	+	338	33	1 574	**1 945**
SFK(PIM)	P51C1	Výpočet P51C1	+	515	3	304	**822**
Koncepčné úpravy	D11PAY	Reklasifikácia jednotiek	+	-	-	3	**3**
	D29PAY	Reklasifikácia jednotiek	+	-	-	4	**4**
	P2	Reklasifikácia jednotiek	+	16	-	92	**108**
	P51C1	Reklasifikácia jednotiek	+	43	-	11	**54**
Spolu			**=**	**1 349**	**152**	**8 421**	**9 922**

3.289 V sektore domácností tvorila produkcia v sekcii F 18,4 % z celkovej produkcie sektora domácností. Výpočet produkcie v S.11 a jej úpravy sú uvedené v tabuľkách 3.114 a 3.115.

Tabuľka 3.114 Výpočet produkcie v S.14 v tis. €

		41	42	43	Spolu F
Tržby za vlastné výrobky a z predaja služieb		185 664	20 949	1 315 245	**1 521 858**
Tržby za tovar vo VO	+	6 979	1244	130247	**138 470**
Tržby za tovar v MO	+	30 352	21	137632	**168 005**
Zmena stavu zásob nedokončenej výroby	+	-4 355	-439	10	**-4 784**
Produkcia (Databáza Roč 3)	=	**218 640**	**21 775**	**1 583 134**	**1 823 549**

Tabuľka 3.115 Úpravy produkcie v S.14 v tis. €

			41	42	43	Spolu F
Zdroje	**Produkcia (Databáza Roč 3)**		218 640	21 775	1 583 134	**1 823 549**
Extrapolácie	Imputované nájomné	+	-	-	-	-
Koncepčné úpravy	Zisky/straty z držby zásob	-	289	39	62	**390**
	Náklady na predaný tovar	-	35 050	870	213 720	**249 640**
	Domáci personál	+	-	-	-	-
	Mark-up za nedokončenú výrobu	+	-	14	9	**23**
	Subvencie na produkty	+	-	-	-	-
	Koncepčné úpravy spolu		**-35 339**	**-895**	**-213 773**	**-250 007**
Úpravy na úplnosť	N1 -Úmyselne neregistrovaní výrobcovia	+	92 200	-	49 848	**142 048**
	N2 - Drogy	+	-	-	-	-
	N2 - Prostitúcia	+	-	-	-	-
	N2 - Pašovanie	+	-	-	-	-
	N3 - Stavebná produkcia	+	1 492 309	-	-	**1 492 309**
	N3 - Poľnohospodárska produkcia pre seba	+	-	-	-	-
	N5 – Registrované jednotky nepodliehajúce štatistickému zisťovaniu	+	598	108	7 897	**8 603**
	N6 - Podhodnotená produkcia	+	156 781	31 646	1 128 890	**1 317 317**
	N7 - Prepitné	+	-	-	-	-
	N7 - Naturálny príjem	+	252	58	1 237	**1 547**
	Úpravy na úplnosť spolu		**1 742 140**	**31 812**	**1 187 872**	**2 961 824**
Spolu	**Produkcia - celkom**		**1 925 441**	**52 692**	**2 557 233**	**4 535 366**

Medzispotreba

3.290 Medzispotreba v odvetviach 41, 42 a 43 je súčtom medzispotreby v jednotlivých sektoroch. Je vyjadrená v kúpnych cenách.

Tabuľka 3.116 Medzispotreba podľa sektorov v tis. €

	41	42	43	Spolu F
S.11	2 683 182	2 297 907	2 315 105	**7 296 194**
S.13	354	33	1 666	**2 053**
S.14	1 034 751	9 147	290 450	**1 334 348**
Spolu (F)	**3 718 287**	**2 307 087**	**2 607 221**	**8 632 595**

3.291 Objem medzispotreby v sektore nefinančných korporácií tvoril 69,3 % z produkcie S.11 v sekcii F. Výpočet medzispotreby v S.11 a jej úpravy sú uvedené v tabuľkách 3.117 a 3.118.

Tabuľka 3.117 Výpočet medzispotreby v S.11 v tis. €

		41	42	43	Spolu F
Spotreba nakúpeného materiálu a energie		829 132	563 512	982 482	**2 375 126**
Služby nakúpené	+	2 042 336	1 673 161	1 519 970	**5 235 467**
Spotreba materiálu energie a služieb nakúpených resp. prevzatých od iných ZJ v rámci podniku vrátane vnútorného obratu	+	-	123 798	22	**123 820**
Manká a škody na zásobách	+	1 137	87	218	**1 442**
Ostatné náklady zahŕňané do medzispotreby	+	854	958	1 547	**3 359**
Medzispotreba (Roč 1-01+Roč 2-01)	=	**2 873 459**	**2 361 516**	**2 504 239**	**7 739 214**

Tabuľka 3.118 Úpravy medzispotreby v S.11 v tis. €

			41	42	43	Spolu F
Štatistické zisťovania	**Medzispotreba (Roč 1-01 + Roč 2-01)**		**2 873 459**	**2 361 516**	**2 504 239**	**7 739 214**
Koncepčné úpravy	Zisky/straty z držby zásob	+	3 564	2 214	4 230	**10 008**
	Alokácia poplatkov za poisťovacie služby	+	3 571	4 825	2 309	**10 705**
	Alokácia FISIM	+	9 105	12 302	5 886	**27 293**
	Fixné aktíva zahrnuté do medzispotreby	-	12 667	4 500	8 399	**25 566**
	Veda a výskum	-	-	-	98	**98**
	Produkcia bytových služieb	+	-	-	-	-
	Reklasifikácia SJ	-	16	-	92	**108**
	Koncepčné úpravy spolu		**3 557**	**14 841**	**3 836**	**22 234**
Úpravy na úplnosť	N6 - Nadhodnotená medzispotreba	-	193 834	78 450	192 970	**465 254**
	Úpravy na úplnosť spolu		**-193 834**	**-78 450**	**-192 970**	**-465 254**
Spolu	**Medzispotreba - celkom**		**2 683 182**	**2 297 907**	**2 315 105**	**7 296 194**

3.292 Objem medzispotreby sektora verejnej správy predstavoval 20,7 % z celkovej produkcie sektora verejnej správy v sekcii F. Výpočet medzispotreby v S.13 a jej úprava je uvedená v tabuľke 3.119.

Tabuľka 3.119 Výpočet medzispotreby v S.13 v tis. €

			41	42	43	Spolu F
	Fin 1-12	+	338	33	1 574	**1 945**
Koncepčné úpravy	Reklasifikácia jednotiek	+	16	-	92	**108**
Spolu		=	**354**	**33**	**1 666**	**2 053**

3.293 Objem medzispotreby v sektore domácností tvoril 29,4 % z produkcie S.14 v sekcii F. Výpočet medzispotreby v S.14 a jej úpravy sú uvedené v tabuľkách 3.120 a 3.121.

Tabuľka 3.120 Výpočet medzispotreby v S.14 v tis. €

		41	42	43	Spolu F
Spotreba materiálu a energie (Databáza Roč 3)		59 409	7 856	318 580	**385 845**
Spotreba služieb (Databáza Roč 3)	+	70 054	5 473	480 376	**555 903**
NSNO	+	403	47	2 646	**3 096**
Medzispotreba	=	**129 866**	**13 376**	**801 602**	**944 844**

Tabuľka 3.121 Úpravy medzispotreby v S.14 v tis. €

			41	42	43	Spolu F
Zdroje	**Medzispotreba**		129 866	13 376	801 602	**944 844**
Extrapolácie	Imputované nájomné	+	-	-	-	-
Koncepčné úpravy	Zisky/straty z držby zásob	+	126	44	389	**559**
	FISIM a alokácia FISIMu	+	1 010	118	6 640	**7 768**
	Alokácia poplatkov za poisťovacie služby	+	460	54	3 025	**3 539**
	Fixné aktíva zahrnuté do medzispotreby	-	384	87	42 674	**43 145**
	Kapitalizácia výskumu a vývoja vo vlastnej réžii	-	-	-	-	-
	Koncepčné úpravy spolu		**1 212**	**129**	**-32 620**	**-31 279**
Úpravy na úplnosť	N1 -Úmyselne neregistrovaní výrobcovia	+	61 552	-	26 922	**88 474**
	N2 - Drogy	+	-	-	-	-
	N2 - Prostitúcia	+	-	-	-	-
	N2 - Pašovanie	+	-	-	-	-
	N3 - Stavebná produkcia pre seba	+	894 832	-	-	**894 832**
	N3 - Poľnohospodárska produckia pre seba	+	-	-	-	-
	N5 – Registrované jednotky nepodliehajúce štatistickému zisťovaniu	+	436	59	5 144	**5 639**
	N6 - Nadhodnotená medzispotreba	-	53 147	4 417	510 598	**568 162**
	Úpravy na úplnosť spolu		**903 673**	**-4 358**	**-478 532**	**420 783**
Spolu	**Medzispotreba- celkom**		**1 034 751**	**9 147**	**290 450**	**1 334 348**

3.294 Postup úprav na zabezpečenie úplnosti údajov je bližšie popísaný v kapitole 7.

3.295 Údaje za NACE F Stavebníctvo sú v národných účtoch pri ich zostavovaní porovnávané na údaje z odvetvovej štatistiky stavebníctva získavané podnikovou metódou. Na porovnanie sa využívajú indexy bežných cien vzťahované na predchádzajúci rok. Z národných účtov sa porovnáva produkcia a za odvetvovú štatistiku sa porovnáva stavebná produkcia vykonávaná vlastnými zamestnancami.

3.296 Taktiež sa porovnávajú hodnoty zamestnanosti a D.11 Mzdy a platy z obidvoch zdrojov. Kontroluje sa tiež priemerná mzda kategórie stavebníctva a produktivita práce. V rámci vnútornej kontroly údajov národných účtov sa kontrolujú v časovom rade podiely B.1g/P.1, podiely B.1g na HDP a podiely zamestnanosti na celkovej zamestnanosti. V stálych cenách

sa sleduje vývoj deflátorov stálych cien predchádzajúceho roku a reťazených cien v časovom rade.

3.297 Národné účty pri zostavovaní údajov za stavebníctvo vychádzajú z priamych zdrojov, ktoré sú buď vyčerpávajúce (veľké podniky) alebo dopočítavané (malé podniky), kde by mali byť zahrnuté všetky tržby.

3.298 Pri bilancii TDP sa indexy medzispotreby v bežných cenách CPA 23 (stavebné materiály) používajú pre overenie rastu/poklesu stavebnej produkcie v danom roku.

3.299 V podnikových štatistikách sa zisťuje celková stavebná produkcia na mesačnej báze Stav 1-12, v rámci ktorej sa zisťujú aj subdodávky. Do výpočtu odhadu za stavebnú produkciu v NU vstupujú údaje z ročného štrukturálneho zisťovania (Roč 1, Roč 2) v členení podľa odvetví NACE Rev.2, ktoré porovnávané s mesačnými údajmi z podnikových štatistík. Z tohto porovnania vyplýva, že produkcia v NU zahŕňa celkovú stavebnú produkciu vrátane subdodávok. Preto nevidíme priestor na dopočet chýbajúcich ziskov subdodávateľov.

3.300 Odhady založené na cenových a množstevných ukazovateľoch nie sú aplikované, nemáme dostatočne potrebne špecifikované informácie o stavebných povoleniach. K dispozícii je len počet vydaných stavebných povolení, ktoré sa priamo zisťujú štvrťročným výkazníctvom Stav 3-04.

3.301 Odhady za opravy a vylepšenia bytov domácností vychádzajú z rodinných účtov ako výdavky na generálne opravy. Pre validáciu produkcie NACE 43 sa používa porovnanie indexu KSD v bežných cenách COICOP 04.3 oproti predchádzajúcemu obdobiu.

3.302 Údaje týkajúce sa vývozu sú za oblasť stavebníctva zisťované prostredníctvom zdrojových dát. To znamená, že zisťovania obsahujú aj špecifické otázky o vývoji.

3.303 Finálny odhad hodnoty produkcie stavebníctva zahrňuje aj hodnotu stavebnej produkcie v zahraničí po dobu kratšiu ako jeden rok.

3.13 Veľkoobchod a maloobchod; oprava motorových vozidiel a motocyklov (NACE Rev. 2 Sekcia G)

3.304 Sekcia G sa skladá z odvetví 45 Veľkoobchod a maloobchod a oprava motorových vozidiel a motocyklov, 46 Veľkoobchod okrem motorových vozidiel a motocyklov a 47 Maloobchod okrem motorových vozidiel a motocyklov.

Tabuľka 3.122 Hrubá pridaná hodnota podľa odvetví **v tis. €**

Kategória G	Produkcia	Medzispotreba	Pridaná hodnota	% na pridanú hodnotu
45	1 899 013	977 831	921 182	1,2
46	8 628 498	4 964 861	3 663 637	4,6
47	7 573 432	3 735 754	3 837 678	4,8
Spolu (G)	**18 100 943**	**9 678 446**	**8 422 497**	**10,5**

3.305 Výpočet agregátov pridanej hodnoty pozostáva z ich súčtu za jednotlivé sektory. V prípade sekcie G vstupuje do výpočtu sektor nefinančných korporácií, sektor verejnej správy a sektor domácností.

Tabuľka 3.123 Hrubá pridané hodnota podľa sektorov **v tis. €**

	S.11	S.13	S.14	Kategória G
P.1	14 956 461	36 531	3 107 951	**18 100 943**
P.2	9 403 770	34 563	240 113	**9 678 446**
B.1g	5 552 691	1 968	2 867 838	**8 422 497**

3.306 Sekcia G je špecifická veľkým počtom jednotiek, ktoré sú zaradené v registri do nefinančného sektora, sektora verejnej správy aj sektora domácností. V sektore nefinančných korporácií sú v odvetví 45 zaradení predajcovia áut rôznych značiek. V odvetví 46 sa nachádzajú jednotky poskytujúce veľkoobchodnú činnosť prevažne zaradené do kategórie s počtom zamestnancov 0-19. V odvetví 47 sú vedené jednotky s maloobchodnou činnosťou, pričom ide predovšetkým o nákupné reťazce, obchodné domy, predajne, lekárne, benzínové čerpadlá, zásielkový predaj, predaj cez internet, automaty s potravinami a pod. Hlavné zdroje pre výpočet produkcie a medzispotreby za sekciu G sú uvedené v kapitole 3.1. V odvetví G dochádza k úprave o úplnosť, konkrétne o úpravu pašovania. Postup úprav na zabezpečenie úplnosti údajov je bližšie popísaný v kapitole 7.

Produkcia

3.307 Produkcia v sekcii G je súčtom produkcie týchto odvetví v jednotlivých sektoroch. Je vyjadrená v základných cenách.

Tabuľka 3.124 Sektorové členenie produkcie **v tis. €**

	45	46	47	Spolu G
S.11	1 583 161	7 284 300	6 089 000	**14 956 461**
S.13	-	35 898	633	**36 531**
S.14	315 852	1 308 300	1 483 799	**3 107 951**
Spolu (G)	**1 899 013**	**8 628 498**	**7 573 432**	**18 100 943**

3.308 V sektore nefinančných korporácií tvorila produkcia v sekcii G 9,3 % z celkovej produkcie sektora nefinančných korporácií. Komoditne je produkcia vykázaná na mnohých riadkoch vo všetkých troch oddieloch 45-47, či už ide o tržby z predaja vlastných výrobkov a služieb, alebo o predaj tovaru. Veľmi často jednotky zaoberajúce sa veľkoobchodnou činnosťou vykazujú aj hodnoty za maloobchodný predaj a naopak maloobchodné predajne sa zaoberajú aj veľkoobchodnou činnosťou. Výpočet produkcie v S.11 a jej úpravy sú uvedené v tabuľkách 3.125 a 3.126.

Tabuľka 3.125 Výpočet produkcie v S.11 **v tis. €**

		45	46	47	Spolu G
Tržby za vlastné výrobky a z predaja služieb		961 853	3 101 942	1 991 905	**6 055 700**
Predaj a odovzdanie výrobkov a služieb iným ZJ	+	-	-	-	-
Tržby za tovar vo VO	+	3 133 455	25 809 749	2 519 354	**31 462 558**
Tržby za tovar v MO	+	2 725 273	1 658 824	14 038 911	**18 423 008**
Zmena stavu zásob nedokončenej výroby	+	1 933	-1 196	1 965	**2 702**
Produkcia (Roč 1-01+Roč 2-01)	=	**6 822 514**	**30 569 319**	**18 552 135**	**55 943 968**

Tabuľka 3.126 Úpravy produkcie v S.11 v tis. €

			45	46	47	Spolu G
Štatistické zisťovania	**Produkcia (Roč 1-01 + Roč 2-01)**		**6 822 514**	**30 569 319**	**18 552 135**	**55 943 968**
Extrapolácia	**Aktivácia**	+	**5 108**	**3 667**	**1 566**	**10 341**
Koncepčné úpravy	Zisky/straty z držby zásob	-	22 097	81 411	47 957	**151 465**
	Výnosy z operatívneho lízingu	+	34	9 114	267	**9 415**
	Tržby z aktívneho zušľachtenia	+	-	-	-	-
	Subvencie na produkty	+	-	293	8	**301**
	Náklady na predaný tovar	-	5 271 705	23 446 259	12 541 303	**41 259 267**
	Produkcia bytových služieb	+	-	-	-	-
	Reklasifikácia SJ (Trhová produkcia)	-	-	-	30	**30**
	Reklasifikácia SJ (Produkcia vytvorená vo vlastnej réžii)	-	-	-	-	-
	Mark-up za aktiváciu	+	396	284	121	**801**
	Mark-up za nedokončenú výrobu	+	83	863	413	**1 359**
	Kapitalizácia RD	+	60	6 249	56	**6 365**
	Kapitalizácia softvéru	+	-	-	-	-
	Kapitalizácia originálov	+	-	-	-	-
	Koncepčné úpravy spolu		**-5 293 229**	**-23 510 867**	**-12 588 425**	**-41 392 521**
Úpravy na úplnosť	N6 - Podhodnotená produkcia	+	47 493	217 322	121 771	**386 586**
	N7 - Drevo na pni	+	-	-	-	-
	N7 - Prepitné	+	-	-	-	-
	N7 - Naturálny príjem	+	1 275	4 859	1 953	**8 087**
	Úpravy na úplnosť spolu		**48 768**	**222 181**	**123 724**	**394 673**
Spolu	**Produkcia - celkom**		**1 583 161**	**7 284 300**	**6 089 000**	**14 956 461**
	z toho: trhová		1 577 514	7 273 237	6 086 844	14 937 595
	vytvorená vo vlastnej réžii		5 647	11 063	2 156	18 866

3.309 V sektore verejnej správy tvorila produkcia v sekcii G 0,2 % z celkovej produkcie sektora verejnej správy. Produkcia v sektore S.13 sa počíta ako súčet nákladov netrhových výrobcov klasifikovaných v sektore verejnej správy. Ide o transakcie P.2, P.51C, D.1PAY, D.29PAY – D.39REC. Skladá sa z trhovej a netrhovej produkcie. Výpočet produkcie v S.13 je uvedený v tabuľke 3.127.

Tabuľka 3.127 Výpočet produkcie v S.13 v tis. €

				46	47	Spolu G
Administratívne zdroje	D11PAY	Fin 1-12	+	350	12	**362**
	D12PAY	Fin 1-12	+	116	5	**121**
	D29PAY	Fin 1-12	+	1 060	2	**1 062**
	P2	Fin 1-12	+	33 817	91	**33 908**
	P2	Súvaha - záväzky	+	276	-	**276**
SKF(PIM)	P51C1	Výpočet P51C1	+	44	-	**44**
Koncepčné úpravy	D29PAY	Reklasifikácia jednotiek	+	-	2	**2**
	P2	Reklasifikácia jednotiek	+	-	144	**144**
	P2	Alokácia FISIMu	+	235	-	**235**
	P51C1	Reklasifikácia jednotiek	+	-	377	**377**
Spolu			**=**	**35 898**	**633**	**36 531**

3.310 V sektore domácností tvorila produkcia v sekcii G 12,6 % z celkovej produkcie sektora domácností. Výpočet produkcie v S.14 a jej úpravy sú uvedené v tabuľkách 3.128 a 3.129.

Tabuľka 3.128 Výpočet produkcie v S.14 v tis. €

		45	46	47	Spolu G
Tržby za vlastné výrobky a z predaja služieb		119 433	333 555	418 263	**871 251**
Tržby za tovar vo VO	+	71 596	896 305	818 527	**1 786 428**
Tržby za tovar v MO	+	91 432	181 958	1 044 656	**1 318 046**
Zmena stavu zásob nedokončenej výroby	+	1 497	-11 501	6 453	**-3 551**
Produkcia (Databáza Roč 3)	=	**283 958**	**1 400 317**	**2 287 899**	**3 972 174**

Tabuľka 3.129 Úpravy produkcie v S.14 v tis. €

			45	46	47	Spolu G
Zdroje	**Produkcia (Databáza Roč 3)**		**283 958**	**1 400 317**	**2 287 899**	**3 972 174**
Extrapolácie	Imputované nájomné	+	-	-	-	-
Koncepčné úpravy	Zisky/straty z držby zásob	-	15	144	336	**495**
	Náklady na predaný tovar	-	134 414	894 429	1 533 179	**2 562 022**
	Domáci personál	+	-	-	-	-
	Mark-up za nedokončenú výrobu	+	3	17	13	**33**
	Subvencie na produkty	+	-	-	-	-
	Koncepčné úpravy spolu		**-134 426**	**-894 556**	**-1 533 502**	**-2 562 484**
Úpravy na úplnosť	N1 -Úmyselne neregistrovaní výrobcovia	+	17 246	-	-	**17 246**
	N2 - Drogy	+	-	-	-	-
	N2 - Prostitúcia	+	-	-	-	-
	N2 - Pašovanie	+	-	55 250	-	**55 250**
	N3 - Stavebná produkcia	+	-	-	-	-
	N3 - Poľnohospodárska produkcia pre seba	+	-	-	-	-
	N5 – Registrované jednotky nepodliehajúce štatistickému zisťovaniu	+	150	1 690	2 026	**3 866**
	N6 - Podhodnotená produkcia	+	148 673	744 910	726 255	**1 619 838**
	N7 - Prepitné	+	-	-	-	-
	N7 - Naturálny príjem	+	251	689	1 121	**2 061**
	Úpravy na úplnosť spolu		**166 320**	**802 539**	**729 402**	**1 698 261**
Spolu	**Produkcia - celkom**		**315 852**	**1 308 300**	**1 483 799**	**3 107 951**

Medzispotreba

3.311 Medzispotreba v sekcii G je súčtom medzispotreby týchto odvetví v jednotlivých sektoroch. Je vyjadrená v kúpnych cenách.

Tabuľka 3.130 Medzispotreba podľa sektorov v tis. €

	45	46	47	Spolu G
S.11	927 916	4 852 790	3 623 064	**9 403 770**
S.13	-	34 328	235	**34 563**
S.14	49 915	77 743	112 455	**240 113**
Spolu (G)	**977 831**	**4 964 861**	**3 735 754**	**9 678 446**

3.312 Objem medzispotreby v sektore nefinančných korporácií tvoril 62,9 % z produkcie S.11 v sekcii G. Výpočet medzispotreby v S.11 a jej úpravy sú uvedené v tabuľkách 3.131 a 3.132.

Tabuľka 3.131 Calculation of intermediate consumption S.11 v tis. €

		45	46	47	Spolu G
Spotreba nakúpeného materiálu a energie		402 633	1 369 524	838 874	**2 611 031**
Služby nakúpené	+	536 057	3 591 238	2 836 989	**6 964 284**
Spotreba materiálu energie a služieb nakúpených resp. prevzatých od iných ZJ v rámci podniku vrátane vnútorného obratu	+	-	-	-	-
Manká a škody na zásobách	+	5 713	9 522	7 498	**22 733**
Ostatné náklady zahŕňané do medzispotreby	+	5 956	1 724	2 985	**10 665**
Medzispotreba (Roč 1-01+Roč 2-01)	=	**950 359**	**4 972 008**	**3 686 346**	**9 608 713**

Tabuľka 3.132 Úpravy medzispotreby v S.11 v tis. €

			45	46	47	Spolu G
Štatistické zisťovania	**Medzispotreba (Roč 1-01 + Roč 2-01)**		**950 359**	**4 972 008**	**3 686 346**	**9 608 713**
Koncepčné úpravy	Zisky/straty z držby zásob	+	2 331	6 841	1 299	**10 471**
	Alokácia poplatkov za poisťovacie služby	+	1 425	5 909	3 626	**10 960**
	Alokácia FISIM	+	3 632	15 065	9 246	**27 943**
	Fixné aktíva zahrnuté do medzispotreby	-	6 147	32 584	17 809	**56 540**
	Veda a výskum	-	99	10 304	92	**10 495**
	Produkcia bytových služieb	+	-	-	-	-
	Reklasifikácia SJ	-	-	-	144	**144**
	Koncepčné úpravy spolu		**1 142**	**-15 073**	**-3 874**	**-17 805**
Úpravy na úplnosť	N6 - Nadhodnotená medzispotreba	-	23 585	104 145	59 408	**187 138**
	Úpravy na úplnosť spolu		**-23 585**	**-104 145**	**-59 408**	**-187 138**
Spolu	**Medzispotreba - celkom**		**927 916**	**4 852 790**	**3 623 064**	**9 403 770**

3.313 Objem medzispotreby sektora verejnej správy predstavoval 94,6% z celkovej produkcie sektora verejnej správy v sekcii G. Výpočet medzispotreby v S.13 a jej úprava je uvedená v tabuľke 3.133.

Tabuľka 3.133 Výpočet medzispotreby v S.13 v tis. €

			46	47	Spolu G
Administratívne zdroje	Fin 1-12	+	33 817	91	**33 908**
	Súvaha - záväzky	+	276	-	**276**
Koncepčné úpravy	Reklasifikácia jednotiek	+	-	144	**144**
	Alokácia FISIMu	+	235	-	**235**
Spolu		=	**34 328**	**235**	**34 563**

3.314 Objem medzispotreby v sektore domácností tvoril 7,7 % z produkcie S.14 v sekcii G. Výpočet medzispotreby v S.14 a jej úpravy sú uvedené v tabuľkách 3.134 a 3.135.

Tabuľka 3.134 Výpočet medzispotreby v S.14 v tis. €

		45	46	47	Spolu G
Spotreba materiálu a energie (Databáza Roč 3)		56 428	96 104	120 468	**273 000**
Spotreba služieb (Databáza Roč 3)	+	32 637	174 192	238 957	**445 786**
NSNO		324	1 061	1 652	**3 037**
Medzispotreba	=	89 389	271 357	361 077	**721 823**

Tabuľka 3.135 Úpravy medzispotreby v S.14 **v tis. €**

			45	46	47	Spolu G
Zdroje	**Medzispotreba**		89 389	271 357	361 077	**721 823**
Extrapolácie	Imputované nájomné	+	-	-	-	-
Koncepčné úpravy	Zisky/straty z držby zásob	+	357	728	778	**1 863**
	FISIM a alokácia FISIMu	+	813	2 663	4 144	**7 620**
	Alokácia poplatkov za poisťovacie služby	+	370	1 213	1 888	**3 471**
	Fixné aktíva zahrnuté do medzispotreby	-	2 483	15 263	25 509	**43 255**
	Kapitalizácia výskumu a vývoja vo vlastnej réžii	-	-	26	-	**26**
	Koncepčné úpravy spolu		**-943**	**-10 685**	**-18 699**	**-30 327**
Úpravy na úplnosť	N1 -Úmyselne neregistrovaní výrobcovia	+	5 852	-	-	**5 852**
	N2 - Drogy	+	-	-	-	-
	N2 - Prostitúcia	+	-	-	-	-
	N2 - Pašovanie	+	-	40 778	-	**40 778**
	N3 - Stavebná produkcia pre seba	+	-	-	-	-
	N3 - Poľnohospodárska produckia pre seba	+	-	-	-	-
	N5 – Registrované jednotky nepodliehajúce štatistickému zisťovaniu	+	141	907	1 521	**2 569**
	N6 - Nadhodnotená medzispotreba	-	44 524	224 614	231 444	**500 582**
	Úpravy na úplnosť spolu		**-38 531**	**-182 929**	**-229 923**	**-451 383**
Spolu	**Medzispotreba- celkom**		**49 915**	**77 743**	**112 455**	**240 113**

3.315 Výpočet produkcie odvetvia G je založený na štatistických a administratívnych dátach. Hodnota ziskov a strát z držby nie je zahrnutá v obchodnom rozpätí. Hodnota ziskov a strát sa očisťuje od produkcie.

3.316 Ad-hoc zisťovania o obchodnej marži realizované neboli. Avšak tržby za veľkoobchod aj maloobchod sú k dispozícii v členení na komodity pokryté štatistickým zisťovaním Roč 1-01 a Roč 2-01. Keďže v zisťovaniach spravodajské jednotky respondujú na základe hlavnej ekonomickej činnosti, k dvojitému účtovaniu nedochádza.

3.317 Overovanie správnosti odhadov je potrebné, a preto sa každoročne údaje zo štatistických zisťovaní porovnávajú s administratívnymi údajmi po audite, ktoré slúžia na validáciu zdrojov. Údaje zamestnanosti podľa NÚ sa štvrťročne bilancujú s údajmi Výberového zisťovania pracovných síl (VZPS), upravenými na domáci koncept NÚ. Taktiež sa porovnáva počet registrovaných a neregistrovaných zamestnancov v odvetviach obchodu a analyzuje sa a porovnáva s agregátmi NÚ.

3.318 Robia sa tieto kontroly:

- Podiel pridanej hodnoty na celkovom HDP
- Podiel zamestnanosti na celkovej zamestnanosti
- Pomer samozamestnanosti k celkovej zamestnanosti
- Pomer pridanej hodnoty k produkcii
- Pomer obchodného rozpätia k obratu pri distribučnom obchode
- Maloobchodný obrat vstupujúci do výpočtu KSD je porovnávaný s obratom vykazovaným v ukazovateli produkcia

3.319 Kontrola správnosti nápočtu obchodného rozpätia v TDP spočíva v tom, že výpočet objemu OR zo strany použitia sa musí blížiť objemu produkcie obchodných služieb zo strany ponuky v danom roku. Tieto objemy sa kontrolujú aj v časovom rade dozadu.

3.320 Ďalšia kontrola je založená na porovnaní ukazovateľov produkčných štatistík predovšetkým na tržby za vlastné výkony a tovar, počet zamestnancov a mzdy a platy.

3.321 Údaje o maloobchodných tržbách priamo vstupujú do výpočtu konečnej spotreby domácností. Upravujú sa však o tú časť tržieb, ktorá bola realizovaná podnikateľskými subjektmi a predstavuje ich medzispotrebu (podrobnejšie v kapitole 5.7). Maloobchodný obrat vstupujúci do výpočtu KSD je porovnávaný s obratom vykazovaným v ukazovateli produkcia.

3.322 Obchodné činnosti nekomerčných/netrhových subjektov sú odhadované na základe priamych zdrojov NSNO, resp. extrapolované za subjekty, ktoré nespadli do výberu. Táto časť produkcie je považovaná za trhovú produkciu a je zaradená do odvetvia do ktorého je klasifikovaná na základe prevažujúcej činnosti.

3.323 Opravy motorových vozidiel sú odhadované na základe priamych zdrojov. Hodnota opráv motorových vozidiel je bilancovaná v tabuľkách dodávok a použitia. Kontrolujeme nárast výroby v priemysle SK NACE 45 s údajmi z predchádzajúceho roka a percento nárastu je tiež konfrontované so zvýšením alebo znížením CPA 45. Údaje o produkcii sa pravidelne kontrolujú v kontexte celých časových radov. Potenciálny vyrovnávací nesúlad sa upravuje zmenou sadzieb obchodných marží na úrovni každého jednotlivého odvetvia, aby sa dosiahla rovnováha medzi zdrojmi a použitím.

3.14 Doprava a skladovanie (NACE Rev. 2 Sekcia H)

3.324 Sekcia H sa skladá z odvetví 49 Pozemná doprava a potrubná doprava, 50 Vodná doprava, 51 Letecká doprava 52 Skladovanie a pomocné činnosti v doprave a 53 Poštové služby a služby kuriérov.

Tabuľka 3.136 Gross value added by branches **v tis. €**

Kategória H	Produkcia	Medzispotreba	Pridaná hodnota	% na pridanú hodnotu
49	6 516 273	3 628 507	2 887 766	3,6
50	38 474	25 799	12 675	0,0
51	194 337	164 779	29 558	0,0
52	4 538 185	2 884 654	1 653 531	2,1
53	669 753	382 193	287 560	0,4
Spolu (H)	**11 957 022**	**7 085 932**	**4 871 090**	**6,1**

3.325 Výpočet agregátov pridanej hodnoty za odvetvia pozostáva z ich súčtu za jednotlivé sektory. V prípade sekcie H vstupuje do výpočtu sektor nefinančných korporácií, sektor verejnej správy a sektor domácností.

Tabuľka 3.137 Hrubá pridané hodnota podľa sektorov **v tis. €**

	S.11	S.13	S.14	Kategória H
P.1	9 500 696	1 906 117	550 209	**11 957 022**
P.2	6 346 527	695 302	44 103	**7 085 932**
B.1g	3 154 169	1 210 815	506 106	**4 871 090**

3.326 Do sekcie H Doprava a skladovanie zahrnujeme závodné jednotky patriace do S.11, ktorých hlavná činnosť súvisí s dopravou a súvisiacimi službami. Najväčší počet jednotiek

predstavujú cestní prepravcovia tovarov. Register však zahŕňa v tejto sekcii aj špedičné firmy, telekomunikačných operátorov, poštu, letecké spoločnosti, plavebné spoločnosti a väčšie cestovné kancelárie. Sú tu zaradené aj rozpočtové organizácie zo sektora S.13, ktoré sa zaoberajú výstavbou a správou infraštruktúry. V sektore domácností sú zaradení vo veľkom počte predovšetkým cestní prepravcovia v právnej forme 101 fyzická osoba – podnikateľ nezapísaný v JVR. Hlavné zdroje pre výpočet produkcie a medzispotreby za sekciu H sú uvedené v kapitole 3.1. Postup úprav na zabezpečenie úplnosti údajov je bližšie popísaný v kapitole 7.

Produkcia

3.327 Produkcia sekcie H je súčtom produkcie odvetví 49, 50, 51, 52 a 53 v jednotlivých sektoroch. Je vyjadrená v základných cenách.

Tabuľka 3.138 Sektorové členenie produkcie **v tis. €**

	49	50	51	52	53	Spolu H
S.11	5 456 285	37 836	193 922	3 183 629	629 024	**9 500 696**
S.13	643 234	-	-	1 262 883	-	**1 906 117**
S.14	416 754	638	415	91 673	40 729	**550 209**
Spolu (H)	**6 516 273**	**38 474**	**194 337**	**4 538 185**	**669 753**	**11 957 022**

3.328 V sektore nefinančných korporácií tvorila produkcia v sekcii H 5,9 % z celkovej produkcie sektora nefinančných korporácií. Produkcia je komoditne vykázaná hlavne na diagonálnych riadkoch. Odvetvie 49 má najväčšie objemy produkcie v komoditách železničnej dopravy, cestnej dopravy a potrubnej dopravy. Výpočet produkcie v S.11 a jej úpravy sú uvedené v tabuľkách 3.139 a 3.140.

Tabuľka 3.139 Výpočet produkcie v S.11 **v tis. €**

		49	50	51	52	53	Spolu H
Tržby za vlastné výrobky a z predaja služieb		5 247 444	35 975	192 417	3 110 828	618 672	**9 205 336**
Predaj a odovzdanie výrobkov a služieb iným ZJ	+	**-**	**-**	**-**	**-**	**-**	**-**
Tržby za tovar vo VO	+	343 649	21 209	-	145 201	7 469	**517 528**
Tržby za tovar v MO	+	249 119	3 101	33	31 593	20 734	**304 580**
Zmena stavu zásob nedokončenej výroby	+	5 037	31	-	783	31	**5 882**
Produkcia (Roč 1-01+Roč 2-01)	=	**5 845 249**	**60 316**	**192 450**	**3 288 405**	**646 906**	**10 033 326**

Tabuľka 3.140 Úpravy produkcie v S.11 **v tis. €**

			49	50	51	52	53	Spolu H
Štatistické zisťovania	**Produkcia (Roč 1-01 + Roč 2-01)**		**5 845 249**	**60 316**	**192 450**	**3 288 405**	**646 906**	**10 033 326**
Extrapolácia	**Aktivácia**	+	**3 684**	-	-	**4**	-	**3 688**
Koncepčné úpravy	Zisky/straty z držby zásob	-	1 735	15	-	638	52	**2 440**
	Výnosy z operatívneho lízingu	+	47	-	-	-	-	**47**
	Tržby z aktívneho zušľachtenia	+	-	-	-	-	-	-
	Subvencie na produkty	+	17 292	0	0	288	0	**17 580**
	Náklady na predaný tovar	-	508 525	22 916	32	155 021	21 683	**708 177**
	Produkcia bytových služieb	+	-	-	-	-	-	-
	Reklasifikácia SJ (Trhová produkcia)	-	-	-	-	-	-	-
	Reklasifikácia SJ (Produkcia vytvorená vo vlastnej réžii)	-	-	-	-	-	-	-

	Mark-up za aktiváciu	+	285	-	-	-	-	**285**
	Mark-up za nedokončenú výrobu	+	9	-	-	58	1	**68**
	Kapitalizácia RD	+	-	-	-	-	-	-
	Kapitalizácia softvéru	+	584	-	-	-	-	**584**
	Kapitalizácia originálov	+	-	-	-	-	-	-
	Koncepčné úpravy spolu		**-492 043**	**-22 931**	**-32**	**-155 313**	**-21 734**	**-692 053**
Úpravy na úplnosť	N6 - Podhodnotená produkcia	+	97 709	450	1 504	50 444	3 553	**153 660**
	N7 - Drevo na pni	+	-	-	-	-	-	-
	N7 - Prepitné	+	1 363	-	-	-	-	**1 363**
	N7 - Naturálny príjem	+	323	1	-	89	299	**712**
	Úpravy na úplnosť spolu		**99 395**	**451**	**1 504**	**50 533**	**3 852**	**155 735**
Spolu	**Produkcia - celkom**		**5 456 285**	**37 836**	**193 922**	**3 183 629**	**629 024**	**9 500 696**
	z toho: trhová		5 451 723	37 836	193 922	3 183 567	629 023	9 496 071
	vytvorená vo vlastnej réžii		4 562	-	-	62	1	4 625

3.329 V sektore verejnej správy tvorila produkcia v sekcii H 11,8 % z celkovej produkcie sektora verejnej správy. Produkcia v sektore S.13 sa počíta ako súčet nákladov netrhových výrobcov klasifikovaných v sektore verejnej správy. Ide o transakcie P.2, P.51C, D.1PAY, D.29PAY – D.39REC. Skladá sa z trhovej a netrhovej produkcie. Výpočet produkcie v S.13 je uvedený v tabuľke 3.141.

Tabuľka 3.141 Výpočet produkcie v S.13 **v tis. €**

				49	52	Spolu H
Administratívne zdroje	D11PAY	Fin 1-12	+	140 781	233 236	**374 017**
	D11PAY	Súvaha - záväzky	+	1 028	939	**1 967**
	D12PAY	Fin 1-12	+	58 281	85 070	**143 351**
	D12PAY	Súvaha - pohľadávky	+	3 348	1 130	**4 478**
	D12PAY	Súvaha - záväzky	+	762	11 538	**12 300**
	D29PAY	Fin 1-12	+	10 908	15 644	**26 552**
	P2	Fin 1-12	+	271 491	405 859	**677 350**
	P2	Súvaha - pohľadávky	+	-5	-176	**-181**
	P2	Súvaha - záväzky	+	-6 265	24 154	**17 889**
SFK(PIM)	P51C	Výpočet P51C1	+	162 760	485 389	**648 149**
Koncepčné úpravy	P2	Kapitalizácia výdavkov na R&D	+	-	-10	**-10**
	P2	Reklasifikácia jednotiek	+	-	-	**-**
	P2	Alokácia FISIMu	+	145	109	**254**
	P51C	Reklasifikácia jednotiek	+	-	1	**1**
Spolu			**=**	**643 234**	**1 262 883**	**1 906 117**

3.330 V sektore domácností tvorila produkcia v sekcii H 2,2 % z celkovej produkcie sektora domácností. Výpočet produkcie v S.14 a jej úpravy sú uvedené v tabuľkách 3.142 a 3.143.

Tabuľka 3.142 Výpočet produkcie v S.14 **v tis. €**

		49	50	51	52	53	Spolu H
Tržby za vlastné výrobky a z predaja služieb		133 775	288	87	51 131	20 218	**205 499**
Tržby za tovar vo VO	+	32 201	64	20	6 013	858	**39 156**
Tržby za tovar v MO	+	19 498	37	12	4 858	759	**25 164**
Zmena stavu zásob nedokončenej výroby	+	-77	-	-	91	-13	**1**
Produkcia (Databáza Roč 3)	=	**185 397**	**389**	**119**	**62 093**	**21 822**	**269 820**

Tabuľka 3.143 Úpravy produkcie v S.14 v tis. €

			49	50	51	52	53	Spolu H
Zdroje	**Produkcia (Databáza Roč 3)**		**185 397**	**389**	**119**	**62 093**	**21 822**	**269 820**
Extrapolácie	Imputované nájomné	+	-	-	-	-	-	-
Koncepčné úpravy	Zisky/straty z držby zásob	-	32	-	-	1	-	**33**
	Náklady na predaný tovar	-	26 776	49	19	12 830	2 825	**42 499**
	Domáci personál	+	-	-	-	-	-	-
	Mark-up za nedokončenú výrobu	+	5	-	-	-	-	**5**
	Subvencie na produkty	+	-	-	-	-	-	-
	Koncepčné úpravy spolu		**-26 803**	**-49**	**-19**	**-12 831**	**-2 825**	**-42 527**
Úpravy na úplnosť	N1 -Úmyselne neregistrovaní výrobcovia	+	-	-	-	-	-	-
	N2 - Drogy	+	-	-	-	-	-	-
	N2 - Prostitúcia	+	-	-	-	-	-	-
	N2 - Pašovanie	+	-	-	-	-	-	-
	N3 - Stavebná produkcia pre seba	+	-	-	-	-	-	-
	N3 - Poľnohospodárska produkcia pre seba	+	-	-	-	-	-	-
	N5 – Registrované jednotky nepodliehajúce štatistickému zisťovaniu	+	920	-	34	124	2 093	**3 171**
	N6 - Podhodnotená produkcia	+	251 515	298	281	42 261	19 622	**313 977**
	N7 - Prepitné	+	5 354	-	-	-	-	**5 354**
	N7 - Naturálny príjem	+	371	-	-	26	17	**414**
	Úpravy na úplnosť spolu		**258 160**	**298**	**315**	**42 411**	**21 732**	**322 916**
Spolu	**Produkcia - celkom**		**416 754**	**638**	**415**	**91 673**	**40 729**	**550 209**

Medzispotreba

3.331 Medzispotreba v sekcii H je súčtom medzispotreby v jednotlivých sektoroch. Je vyjadrená v kúpnych cenách.

Tabuľka 3.144 Medzispotreba podľa sektorov v tis. €

	49	50	51	52	53	Spolu H
S.11	3 335 826	25 773	164 697	2 446 192	374 039	**6 346 527**
S.13	265 366	-	-	429 936	-	**695 302**
S.14	27 315	26	82	8 526	8 154	**44 103**
Spolu (H)	**3 628 507**	**25 799**	**164 779**	**2 884 654**	**382 193**	**7 085 932**

3.332 Objem medzispotreby v sektore nefinančných korporácií tvoril 66,8 % z produkcie S.11 v sekcii H. Výpočet medzispotreby v S.11 a jej úpravy sú uvedené v tabuľkách 3.145 a 3.146.

Tabuľka 3.145 Výpočet medzispotreby v S.11 v tis. €

		49	50	51	52	53	Spolu H
Spotreba nakúpeného materiálu a energie		1 349 428	8 230	20 358	162 637	29 002	**1 569 655**
Služby nakúpené	+	2 014 325	17 083	143 647	2 294 010	344 384	**4 813 449**
Spotreba materiálu energie a služieb nakúpených resp. prevzatých od iných ZJ v rámci podniku vrátane vnútorného obratu	+	9	-	-	-	-	**9**
Manká a škody na zásobách	+	1 459	-	-	606	165	**2 230**
Ostatné náklady zahŕňané do medzispotreby	+	2 780	375	185	3 049	-	**6 389**
Medzispotreba (Roč 1-01+Roč 2-01)	=	**3 368 001**	**25 688**	**164 190**	**2 460 302**	**373 551**	**6 391 732**

Tabuľka 3.146 Úpravy medzispotreby v S.11 v tis. €

			49	50	51	52	53	Spolu H
Štatistické zisťovania	**Medzispotreba (Roč 1-01 + Roč 2-01)**		**3 368 001**	**25 688**	**164 190**	**2 460 302**	**373 551**	**6 391 732**
Koncepčné úpravy	Zisky/straty z držby zásob	+	3 145	128	49	535	135	**3 992**
	Alokácia poplatkov za poisťovacie služby	+	5 118	53	365	4 606	743	**10 885**
	Alokácia FISIM	+	13 050	136	930	11 744	1 894	**27 754**
	Fixné aktíva zahrnuté do medzispotreby	-	9 838	50	146	2 955	426	**13 415**
	Veda a výskum	-	-	-	-	-	-	-
	Produkcia bytových služieb	+	-	-	-	-	-	-
	Reklasifikácia SJ	-	-	-	-	-	-	-
	Koncepčné úpravy spolu		**11 475**	**267**	**1 198**	**13 930**	**2 346**	**29 216**
Úpravy na úplnosť	N6 - Nadhodnotená medzispotreba	-	43 650	182	691	28 040	1 858	**74 421**
	Úpravy na úplnosť spolu		**-43 650**	**-182**	**-691**	**-28 040**	**-1 858**	**-74 421**
Spolu	**Medzispotreba - celkom**		**3 335 826**	**25 773**	**164 697**	**2 446 192**	**374 039**	**6 346 527**

3.333 Objem medzispotreby sektora verejnej správy predstavoval 36,5 % z celkovej produkcie sektora verejnej správy v sekcii H. Výpočet medzispotreby v S.13 a jej úprava je uvedená v tabuľke 3.147.

Tabuľka 3.147 Výpočet medzispotreby v S.13 v tis. €

			49	52	Spolu
Administratívne zdroje	Fin 1-12	+	271 491	405 859	**677 350**
	Súvaha - pohľadávky	+	-5	-176	**-181**
	Súvaha - záväzky	+	-6 265	24 154	**17 889**
Koncepčné úpravy	Kapitalizácia výdavkov na R&D	+	-	-10	**-10**
	Reklasifikácia jednotiek	+	-	-	**-**
	Alokácia FISIMu	+	145	109	**254**
Spolu		**=**	**265 366**	**429 936**	**695 302**

3.334 Objem medzispotreby v sektore domácností tvoril 8 % z produkcie S.14 v sekcii H. Výpočet medzispotreby v S.14 a jej úpravy sú uvedené v tabuľkách 3.148 a 3.149.

Tabuľka 3.148 Výpočet medzispotreby v S.14 v tis. €

		49	50	51	52	53	Spolu H
Spotreba materiálu a energie (Databáza Roč 3)		39 237	68	26	4 142	1 575	**45 048**
Spotreba služieb (Databáza Roč 3)	+	56 467	118	38	23 029	10 673	**90 325**
NSNO	+	328	1	-	99	37	**465**
Medzispotreba	=	**96 032**	**187**	**64**	**27 270**	**12 285**	**135 838**

Tabuľka 3.149 Úpravy medzispotreby v S.14 v tis. €

			49	50	51	52	53	Spolu H
Zdroje	**Medzispotreba**		96 032	187	64	27 270	12 285	**135 838**
Extrapolácie	Imputované nájomné	+	-	-	-	-	-	-
Koncepčné úpravy	Zisky/straty z držby zásob	+	43	-	-	23	7	**73**
	FISIM a alokácia FISIMu	+	823	2	1	249	93	**1 168**
	Alokácia poplatkov za poisťovacie služby	+	375	1	-	114	42	**532**
	Fixné aktíva zahrnuté do medzispotreby	-	918	-	-	658	79	**1 655**
	Kapitalizácia výskumu a vývoja vo vlastnej réžii	-	-	-	-	-	-	-
	Koncepčné úpravy spolu		**323**	**3**	**1**	**-272**	**63**	**118**
	N1 -Úmyselne neregistrovaní výrobcovia	+	-	-	-	-	-	-

Úpravy na úplnosť	N2 - Drogy	+	-	-	-	-	-	-
	N2 - Prostitúcia	+	-	-	-	-	-	-
	N2 - Pašovanie	+	-	-	-	-	-	-
	N3 - Stavebná produkcia pre seba	+	-	-	-	-	-	-
	N3 - Poľnohospodárska produckia pre seba	+	-	-	-	-	-	-
	N5 – Registrované jednotky nepodliehajúce štatistickému zisťovaniu	+	586	-	17	68	1 762	**2 433**
	N6 - Nadhodnotená medzispotreba	-	69 626	164	-	18 540	5 956	**94 286**
	Úpravy na úplnosť spolu		**-69 040**	**-164**	**17**	**-18 472**	**-4 194**	**-91 853**
Spolu	**Medzispotreba- celkom**		**27 315**	**26**	**82**	**8 526**	**8 154**	**44 103**

3.15 Ubytovacie a stravovacie služby (NACE Rev. 2 Sekcia I)

3.335 Sekcia I sa skladá z odvetví 55 Ubytovanie a 56 Činnosti reštaurácií a pohostinstiev.

Tabuľka 3.150 Gross value added by branches **v tis. €**

Kategória I	Produkcia	Medzispotreba	Pridaná hodnota	% na pridanú hodnotu
55	628 572	275 584	352 988	0,4
56	1 684 342	710 115	974 227	1,2
Spolu (I)	**2 312 914**	**985 699**	**1 327 215**	**1,7**

3.336 Výpočet agregátov pridanej hodnoty pozostáva z ich súčtu za jednotlivé sektory. V prípade sekcie I vstupuje do výpočtu sektor nefinančných korporácií, sektor verejnej správy a sektor domácnosti.

Tabuľka 3.151 Hrubá pridané hodnota podľa sektorov **v tis. €**

	S.11	S.13	S.14	Kategória I
P.1	1 644 878	28 258	639 778	**2 312 914**
P.2	869 174	10 263	106 262	**985 699**
B.1g	775 704	17 995	533 516	**1 327 215**

3.337 Do sekcie I sú zaradené tie spravodajské jednotky zo sektora nefinančných korporácií, ktoré sa zaoberajú prevádzkou hotelov, stravovacích zariadení, závodných a študentských jedální. Najviac jednotiek je v kategórii 0-19 zamestnancov. V sektore domácností tvoria túto sekciu predovšetkým jednotky zlúčené v právnej forme 101 fyzická osoba – podnikateľ. V sektore S.13 sú to rozpočtové organizácie, príspevkové organizácie, ktoré prevádzkujú účelové zariadenia jednotlivých inštitúcií zaradených v sektore S.13. Hlavné zdroje pre výpočet produkcie a medzispotreby za sekciu I sú uvedené v kapitole 3.1. Postup úprav na zabezpečenie úplnosti údajov je bližšie popísaný v kapitole 7.

Produkcia

3.338 Produkcia v sekcii I je súčtom produkcie odvetvia 55 a 56 za jednotlivé sektory. Je vyjadrená v základných cenách.

Tabuľka 3.152 Sektorové členenie produkcie v tis. €

	55	56	Spolu I
S.11	547 410	1 097 468	**1 644 878**
S.13	19 781	8 477	**28 258**
S.14	61 381	578 397	**639 778**
Spolu (I)	**628 572**	**1 684 342**	**2 312 914**

3.339 V sektore nefinančných korporácií tvorila produkcia v sekcii I 1 % z celkovej produkcie sektora nefinančných korporácií. Najväčšie vykázané objemy komodít sú na riadkoch s kódom klasifikácie (KP) 55.10 Hotelové služby a podobné ubytovacie služby a KP 56.10 Reštauračné služby a mobilný predaj jedál. Výpočet produkcie v S.11 a jej úpravy sú uvedené v tabuľkách 3.153 a 3.154.

Tabuľka 3.153 Výpočet produkcie v S.11 v tis. €

		55	56	Spolu I
Tržby za vlastné výrobky a z predaja služieb		455 598	788 211	**1 243 809**
Predaj a odovzdanie výrobkov a služieb iným ZJ	+	-	-	-
Tržby za tovar vo VO	+	1 839	14 153	**15 992**
Tržby za tovar v MO	+	55 863	373 088	**428 951**
Zmena stavu zásob nedokončenej výroby	+	-55	-466	**-521**
Produkcia (Roč 1-01+Roč 2-01)	=	**513 245**	**1 174 986**	**1 688 231**

Tabuľka 3.154 Úpravy produkcie v S.11 v tis. €

			55	56	Spolu I
Štatistické zisťovania	**Produkcia (Roč 1-01 + Roč 2-01)**		**513 245**	**1 174 986**	**1 688 231**
Extrapolácia	**Aktivácia**	+	**31**	**165**	**196**
Koncepčné úpravy	Zisky/straty z držby zásob	-	46	5 978	**6 024**
	Výnosy z operatívneho lízingu	+	-	1 190	**1 190**
	Tržby z aktívneho zušľachtenia	+	-	-	-
	Subvencie na produkty	+	-	-	-
	Náklady na predaný tovar	-	45 664	242 280	**287 944**
	Produkcia bytových služieb	+	-	-	-
	Reklasifikácia SJ (Trhová produkcia)	-	-	1 092	**1 092**
	Reklasifikácia SJ (Produkcia vytvorená vo vlastnej réžii)	-	-	-	-
	Mark-up za aktiváciu	+	2	13	**15**
	Mark-up za nedokončenú výrobu	+	3	17	**20**
	Kapitalizácia RD	+	-	-	-
	Kapitalizácia softvéru	+	-	-	-
	Kapitalizácia originálov	+	-	-	-
	Koncepčné úpravy spolu		**-45 705**	**-248 130**	**-293 835**
Úpravy na úplnosť	N6 - Podhodnotená produkcia	+	67 406	129 790	**197 196**
	N7 - Drevo na pni	+	-	-	-
	N7 - Prepitné	+	6 405	28 172	**34 577**
	N7 - Naturálny príjem	+	6 028	12 485	**18 513**
	Úpravy na úplnosť spolu		**79 839**	**170 447**	**250 286**
Spolu	**Produkcia - celkom**		**547 410**	**1 097 468**	**1 644 878**
	z toho: trhová		547 374	1 097 273	1 644 647
	vytvorená vo vlastnej réžii		36	195	231

3.340 V sektore verejnej správy tvorila produkcia v sekcii I 0,2 % z celkovej produkcie sektora verejnej správy. Produkcia v sektore S.13 sa počíta ako súčet nákladov netrhových výrobcov

klasifikovaných v sektore verejnej správy. Ide o transakcie P.2, P.51C, D.1PAY, D.29PAY – D.39REC. Skladá sa z trhovej a netrhovej produkcie. Výpočet produkcie v S.13 je uvedený v tabuľke 3.155.

Tabuľka 3.155 Výpočet produkcie v S.13 **v tis. €**

				55	56	Spolu I
Administratívne zdroje	D11PAY	Fin 1-12	+	7 393	3 510	**10 903**
	D12PAY	Fin 1-12	+	2 717	1 151	**3 868**
	D29PAY	Fin 1-12	+	416	46	**462**
	P2	Fin 1-12	+	6 621	3 598	**10 219**
SFK(PIM)	P51C1	Výpočet P51C1	+	2 619	76	**2 695**
Koncepčné úpravy	D11PAY	Reklasifikácia jednotiek	+	-	33	**33**
	D12PAY	Reklasifikácia jednotiek	+	-	14	**14**
	D29PAY	Reklasifikácia jednotiek	+	-	-	-
	P2	Reklasifikácia jednotiek	+	-	44	**44**
	P51C1	Reklasifikácia jednotiek	+	15	5	**20**
Spolu			**=**	**19 781**	**8 477**	**28 258**

3.341 V sektore domácností tvorila produkcia v sekcii I 2,6 % z celkovej produkcie sektora domácností. Výpočet produkcie v S.14 a jej úpravy sú uvedené v tabuľkách 3.156 a 3.157.

Tabuľka 3.156 Výpočet produkcie v S.14 **v tis. €**

		55	56	Spolu I
Tržby za vlastné výrobky a z predaja služieb		35 799	220 627	**256 426**
Tržby za tovar vo VO	+	1 404	5 408	**6 812**
Tržby za tovar v MO	+	12 898	201 216	**214 114**
Zmena stavu zásob nedokončenej výroby	+	-156	-949	**-1 105**
Produkcia (Databáza Roč 3)	=	**49 945**	**426 302**	**476 247**

Tabuľka 3.157 Úpravy produkcie v S.14 **v tis. €**

			55	56	Spolu I
Zdroje	**Produkcia (Databáza Roč 3)**		**49 945**	**426 302**	**476 247**
Extrapolácie	Imputované nájomné	+	-	-	-
Koncepčné úpravy	Zisky/straty z držby zásob	-	21	17	**38**
	Náklady na predaný tovar	-	12 912	189 437	**202 349**
	Domáci personál	+	-	-	-
	Mark-up za nedokončenú výrobu	+	1	1	**2**
	Subvencie na produkty	+	-	-	-
	Koncepčné úpravy spolu		**-12 932**	**-189 453**	**-202 385**
Úpravy na úplnosť	N1 -Úmyselne neregistrovaní výrobcovia	+	-	-	-
	N2 - Drogy	+	-	-	-
	N2 - Prostitúcia	+	-	-	-
	N2 - Pašovanie	+	-	-	-
	N3 - Stavebná produkcia pre seba	+	-	-	-
	N3 - Poľnohospodárska produckia pre seba	+	-	-	-
	N5 – Registrované jednotky nepodliehajúce štatistickému zisťovaniu	+	709	384	**1 093**
	N6 - Podhodnotená produkcia	+	22 472	325 921	**348 393**
	N7 - Prepitné	+	1 152	14 775	**15 927**
	N7 - Naturálny príjem	+	35	468	**503**
	Úpravy na úplnosť spolu		**24 368**	**341 548**	**365 916**
Spolu	**Produkcia - celkom**		**61 381**	**578 397**	**639 778**

Medzispotreba

3.342 Medzispotreba v sekcii I je súčtom medzispotreby v jednotlivých sektoroch. Je vyjadrená v kúpnych cenách.

Tabuľka 3.158 Medzispotreba podľa sektorov v tis. €

	55	56	Spolu I
S.11	253 371	615 803	**869 174**
S.13	6 621	3 642	**10 263**
S.14	15 592	90 670	**106 262**
Spolu (I)	**275 584**	**710 115**	**985 699**

3.343 Objem medzispotreby v sektore nefinančných korporácií tvoril 52,8 % z produkcie S.11 v odvetviach 55 a 56. Výpočet medzispotreby v S.11 a jej úpravy sú uvedené v tabuľkách 3.159 a 3.160.

Tabuľka 3.159 Výpočet medzispotreby v S.11 v tis. €

		55	56	Spolu I
Spotreba nakúpeného materiálu a energie		131 307	404 809	**536 116**
Služby nakúpené	+	150 950	249 128	**400 078**
Spotreba materiálu energie a služieb nakúpených resp. prevzatých od iných ZJ v rámci podniku vrátane vnútorného obratu	+	-	-	-
Manká a škody na zásobách	+	373	692	**1 065**
Ostatné náklady zahŕňané do medzispotreby	+	624	230	**854**
Medzispotreba (Roč 1-01+Roč 2-01)	=	**283 254**	**654 859**	**938 113**

Tabuľka 3.160 Úpravy medzispotreby v S.11 v tis. €

			55	56	Spolu I
Štatistické zisťovania	**Medzispotreba (Roč 1-01 + Roč 2-01)**		**283 254**	**654 859**	**938 113**
Koncepčné úpravy	Zisky/straty z držby zásob	+	288	443	**731**
	Alokácia poplatkov za poisťovacie služby	+	390	560	**950**
	Alokácia FISIM	+	994	1 429	**2 423**
	Fixné aktíva zahrnuté do medzispotreby	-	14 488	2 786	**17 274**
	Veda a výskum	-	-	-	-
	Produkcia bytových služieb	+	-	-	-
	Reklasifikácia SJ	-	-	44	**44**
	Koncepčné úpravy spolu		**-12 816**	**-398**	**-13 214**
Úpravy na úplnosť	N6 - Nadhodnotená medzispotreba	-	17 067	38 658	**55 725**
	Úpravy na úplnosť spolu		**-17 067**	**-38 658**	**-55 725**
Spolu	**Medzispotreba - celkom**		**253 371**	**615 803**	**869 174**

3.344 Objem medzispotreby sektora verejnej správy predstavoval 36,3 % z celkovej produkcie sektora verejnej správy v sekcii I. Výpočet medzispotreby v S.13 a jej úprava je uvedená v tabuľke 3.161.

Tabuľka 3.161 Výpočet medzispotreby v S.13 v tis. €

			55	56	Spolu I
Administratívne zdroje	Fin 1-12	+	6 621	3 598	**10 219**
Koncepčné úpravy	Reklasifikácia jednotiek	+	-	44	**44**
Spolu		**=**	**6 621**	**3 642**	**10 263**

3.345 Objem medzispotreby v sektore domácností tvoril 16,6 % z produkcie S.14 v sekcii I. Výpočet medzispotreby v S.14 a jej úpravy sú uvedené v tabuľkách 3.162 a 3.163.

Tabuľka 3.162 Výpočet medzispotreby v S.14 v tis. €

		55	56	Spolu I
Spotreba materiálu a energie (Databáza Roč 3)		9 258	67 414	**76 672**
Spotreba služieb (Databáza Roč 3)	+	12 696	65 524	**78 220**
NSNO	+	92	596	**688**
Medzispotreba	=	**22 046**	**133 534**	**155 580**

Tabuľka 3.163 Úpravy medzispotreby v S.14 v tis. €

			55	56	Spolu I
Zdroje	**Medzispotreba**		**22 046**	**133 534**	**155 580**
Extrapolácie	Imputované nájomné	+	-	-	-
Koncepčné úpravy	Zisky/straty z držby zásob	+	17	213	**230**
	FISIM a alokácia FISIMu	+	232	1 496	**1 728**
	Alokácia poplatkov za poisťovacie služby	+	106	681	**787**
	Fixné aktíva zahrnuté do medzispotreby	-	639	1 298	**1 937**
	Kapitalizácia výskumu a vývoja vo vlastnej réžii	-	-	-	-
	Koncepčné úpravy spolu		**-284**	**1 092**	**808**
Úpravy na úplnosť	N1 -Úmyselne neregistrovaní výrobcovia	+	-	-	-
	N2 - Drogy	+	-	-	-
	N2 - Prostitúcia	+	-	-	-
	N2 - Pašovanie	+	-	-	-
	N3 - Stavebná produkcia pre seba	+	-	-	-
	N3 - Poľnohospodárska produckia pre seba	+	-	-	-
	N5 – Registrované jednotky nepodliehajúce štatistickému zisťovaniu	+	401	176	**577**
	N6 - Nadhodnotená medzispotreba	-	6 571	44 132	**50 703**
	Úpravy na úplnosť spolu		**-6 170**	**-43 956**	**-50 126**
Spolu	**Medzispotreba- celkom**		**15 592**	**90 670**	**106 262**

3.346 Údaje za NACE I Ubytovacie a stravovacie služby sú v NÚ pri ich zostavovaní porovnávané na údaje z odvetvovej štatistiky obchodu a stravovacích služieb. Porovnávajú sa predovšetkým indexy rastu produkcie v NÚ s tržbami z vlastnej produkcie z odvetvovej štatistiky. Taktiež sa porovnávajú indexy pre priemernú mzdu z obidvoch zdrojov. Významným porovnávacím kritériom v tejto kategórii je index pre KSD, ktorá je založená na maloobchodnom obrate s rodinnými účtami (COICOP 11). V rámci vnútornej kontroly údajov NÚ sa kontrolujú v časovom rade podiely B.1g/P.1, podiely B.1g na HDP a podiely zamestnanosti na celkovej zamestnanosti. Taktiež sa sleduje vývoj deflátorov stálych cien predchádzajúceho roku a reťazených cien v časovom rade.

3.347 Hodnota produkcie hotelových služieb, reštaurácií a kaviarní zahŕňa aj hodnotu potravín a nápojov spotrebovaných v hoteloch, reštauráciách a kaviarňach. Táto hodnota tam vstupuje

prostredníctvom tržieb za poskytovanie týchto produktov. Zároveň je táto hodnota zahrnutá aj v medzispotrebe.

3.348 Dovoz a vývoz hotelových a reštauračných služieb je súčasťou dovozu a vývozu služieb pri zostavovaní platobnej bilancie a národných účtov.

3.16 Informácie a komunikácia (NACE Rev. 2 Sekcia J)

3.349 Sekcia J sa skladá z odvetví 58 Nakladateľské činnosti, 59 Výroba filmov, videozáznamov a televíznych programov, príprava a zverejňovanie zvukových nahrávok, 60 Činnosti pre rozhlasové a televízne vysielanie, 61 Telekomunikácie, 62 Počítačové programovanie, poradenstvo a súvisiace služby a 63 Informačné služby.

Tabuľka 3.164 Hrubá pridaná hodnota podľa odvetví **v tis. €**

Kategória J	Produkcia	Medzispotreba	Pridaná hodnota	% na pridanú hodnotu
58	430 640	202 270	228 370	0,3
59	404 206	205 993	198 213	0,2
60	265 453	166 389	99 064	0,1
61	2 057 718	912 452	1 145 266	1,4
62	3 393 165	1 602 008	1 791 157	2,2
63	913 514	393 143	520 371	0,6
Spolu (J)	**7 464 696**	**3 482 255**	**3 982 441**	**5,0**

3.350 Výpočet agregátov pridanej hodnoty za odvetvia pozostáva z ich súčtu za jednotlivé sektory. V prípade sekcie J vstupuje do výpočtu sektor nefinančných korporácií, sektor verejnej správy a sektor domácností.

Tabuľka 3.165 Hrubá pridané hodnota podľa sektorov **v tis. €**

	S.11	S.13	S.14	Kategória J
P.1	6 789 780	233 962	440 954	**7 464 696**
P.2	3 333 915	124 540	23 800	**3 482 255**
B.1g	3 455 865	109 422	417 154	**3 982 441**

3.351 Do sekcie J Informácie a komunikácia zahrnujeme závodné jednotky zo sektora S.11, ktorých hlavná činnosť súvisí s horeuvedenými službami. Za sektor S.13 sú v registri zahrnuté najmä rozpočtové organizácie, ktorých hlavná činnosť súvisí so službami informácií, komunikácie a masmédií. V sektore domácností sú zaradené vo veľkom počte jednotky v právnej forme 101 fyzická osoba – podnikateľ. Hlavné zdroje pre výpočet produkcie a medzispotreby za sekciu J sú uvedené v kapitole 3.1. Postup úprav na zabezpečenie úplnosti údajov je bližšie popísaný v kapitole 7.

Produkcia

3.352 Produkcia sekcie J je súčtom produkcie odvetví 58, 59, 60, 61, 62 a 63 v jednotlivých sektoroch. Je vyjadrená v základných cenách.

Tabuľka 3.166 Sektorové členenie produkcie v tis. €

	58	59	60	61	62	63	Spolu J
S.11	340 297	364 496	140 466	2 056 501	3 203 174	684 846	**6 789 780**
S.13	1 766	2 335	124 344	-	1 392	104 125	**233 962**
S.14	88 577	37 375	643	1 217	188 599	124 543	**440 954**
Spolu (J)	**430 640**	**404 206**	**265 453**	**2 057 718**	**3 393 165**	**913 514**	**7 464 696**

3.353 V sektore nefinančných korporácií tvorila produkcia v sekcii J 4,2 % z celkovej produkcie sektora nefinančných korporácií. Najväčší objem produkcie je vykázaný v komodite KP 61.20.1 Mobilné telekomunikačné služby a služby súkromných sietí pre bezdrôtové telekomunikačné systémy. Vysoké objemy evidujeme aj v komoditách KP 61.10.3 Prenos údajov drôtovými telekomunikačnými sieťami a KP 62.09 Ostatné služby týkajúce sa informačných technológií. Výpočet produkcie v S.11 a jej úpravy sú uvedené v tabuľkách 3.167 a 3.168.

Tabuľka 3.167 Výpočet produkcie v S.11 v tis. €

		58	59	60	61	62	63	Spolu J
Tržby za vlastné výrobky a z predaja služieb		302 440	266 909	136 063	2 008 600	2 876 070	629 949	**6 220 031**
Predaj a odovzdanie výrobkov a služieb iným ZJ	+	-	-	-	-	3 594	-	**3 594**
Tržby za tovar vo VO	+	42 675	7 655	-	12 577	295 145	14 776	**372 828**
Tržby za tovar v MO	+	13 010	4 300	-	229 628	115 091	45 669	**407 698**
Zmena stavu zásob nedokončenej výroby	+	2 892	1 042	-	1 076	5 740	15	**10 765**
Produkcia (Roč 1-01+Roč 2-01)	=	**361 017**	**279 906**	**136 063**	**2 251 881**	**3 295 640**	**690 409**	**7 014 916**

Tabuľka 3.168 Úpravy produkcie v S.11 v tis. €

			58	59	60	61	62	63	Spolu J
Štatistické zisťovania	**Produkcia (Roč 1-01 + Roč 2-01)**		**361 017**	**279 906**	**136 063**	**2 251 881**	**3 295 640**	**690 409**	**7 014 916**
Extrapolácia	**Aktivácia**	+	**175**	-	-	**31 411**	**18 803**	**1 541**	**51 930**
Koncepčné úpravy	Zisky/straty z držby zásob	-	408	11	2	1 463	1 185	32	**3 101**
	Výnosy z operatívneho lízingu	+	-	-	-	-	99	825	**924**
	Tržby z aktívneho zušľachtenia	+	-	-	-	-	-	-	-
	Subvencie na produkty	+	57	-	-	-	251	20	**328**
	Náklady na predaný tovar	-	40 284	9 616	-	266 864	335 506	51 102	**703 372**
	Produkcia bytových služieb	+	-	-	-	-	-	-	-
	Reklasifikácia SJ (Trhová produkcia)	-	-	372	-	-	-	-	**372**
	Reklasifikácia SJ (Produkcia vytvorená vo vlastnej réžii)	-	-	-	-	-	-	-	-
	Mark-up za aktiváciu	+	14	-	-	2 432	1 456	119	**4 021**
	Mark-up za nedokončenú výrobu	+	10	5	-	-	123	49	**187**
	Kapitalizácia RD	+	41	324	-	47	19 473	288	**20 173**
	Kapitalizácia softvéru	+	-	-	-	18 684	35 702	2 926	**57 312**
	Kapitalizácia originálov	+	-	79 245	-	-	-	-	**79 245**
	Koncepčné úpravy spolu		**-40 570**	**69 575**	**-2**	**-247 164**	**-279 587**	**-46 907**	**-544 655**
Úpravy na úplnosť	N6 - Podhodnotená produkcia	+	19 656	14 996	4 405	18 772	165 036	39 446	**262 311**
	N7 - Drevo na pni	+	-	-	-	-	-	-	-
	N7 - Prepitné	+	-	-	-	-	-	-	-
	N7 - Naturálny príjem	+	19	19	-	1 601	3 282	357	**5 278**
	Úpravy na úplnosť spolu		**19 675**	**15 015**	**4 405**	**20 373**	**168 318**	**39 803**	**267 589**
Spolu	**Produkcia - celkom**		**340 297**	**364 496**	**140 466**	**2 056 501**	**3 203 174**	**684 846**	**6 789 780**
	z toho: trhová		340 057	284 922	140 466	2 003 927	3 127 617	679 923	6 576 912
	vytvorená vo vlastnej réžii		240	79 574	-	52 574	75 557	4 923	212 868

3.354 V sektore verejnej správy tvorila produkcia v sekcii J 1,4 % z celkovej produkcie sektora verejnej správy. Produkcia v sektore S.13 sa počíta ako súčet nákladov netrhových výrobcov klasifikovaných v sektore verejnej správy. Ide o transakcie P.2, P.51C, D.1PAY, D.29PAY – D.39REC. Skladá sa z trhovej a netrhovej produkcie. Výpočet produkcie v S.13 je uvedený v tabuľke 3.169.

Tabuľka 3.169 Výpočet produkcie v S.13 **v tis. €**

				58	59	60	62	63	Spolu
Administratívne zdroje	D11PAY	Fin 1-12	+	702	-	29 239	836	9 292	**40 069**
	D11PAY	Súvaha - záväzky	+	-	-	163	-	6	**169**
	D12PAY	Fin 1-12	+	215	-	8 765	323	3 256	**12 559**
	D12PAY	Súvaha - záväzky	+	-	-	112	-	3	**115**
	D29PAY	Fin 1-12	+	50	-	712	5	827	**1 594**
	P2	Fin 1-12	+	790	-	71 254	142	50 954	**123 140**
	P2	Súvaha - pohľadávky	+	-	-	-	-	-	**-**
	P2	Súvaha - záväzky	+	-	-	885	-	-5	**880**
SFK(PIM)	P51C1	Výpočet P51C1	+	9	-	13 211	86	39 791	**53 097**
Koncepčné úpravy	D11PAY	Reklasifikácia jednotiek	+	-	439	-	-	-	**439**
	D12PAY	Reklasifikácia jednotiek	+	-	33	-	-	-	**33**
	D29PAY	Reklasifikácia jednotiek	+	-	1	-	-	-	**1**
	P2	Reklasifikácia jednotiek	+	-	516	-	-	-	**516**
	P2	Alokácia FISIMu	+	-	-	3	-	1	**4**
	P51C1	Reklasifikácia jednotiek	+	-	1 346	-	-	-	**1 346**
Spolu			**=**	**1 766**	**2 335**	**124 344**	**1 392**	**104 125**	**233 962**

3.355 V sektore domácností tvorila produkcia v sekcii J 1,8 % z celkovej produkcie sektora domácností. Výpočet produkcie v S.14 a jej úpravy sú uvedené v tabuľkách 3.170 a 3.171.

Tabuľka 3.170 Výpočet produkcie v S.14 **v tis. €**

		58	59	60	61	62	63	Spolu J
Tržby za vlastné výrobky a z predaja služieb		34 135	16 740	-	566	68 063	48 053	**167 557**
Tržby za tovar vo VO	+	11 496	11	-	123	17 905	3 082	**32 617**
Tržby za tovar v MO	+	1 780	1 826	-	91	20 327	14 444	**38 468**
Zmena stavu zásob nedokončenej výroby	+	-152	63	-	0	324	-9	**226**
Produkcia (Databáza Roč 3)	=	**47 259**	**18 640**	-	**780**	**106 619**	**65 570**	**238 868**

Tabuľka 3.171 Úpravy produkcie v S.14 **v tis. €**

			58	59	60	61	62	63	Spolu J
Zdroje	**Produkcia (Databáza Roč 3)**		**47 259**	**18 640**	-	**780**	**106 619**	**65 570**	**238 868**
Extrapolácie	Imputované nájomné	+	-	-	-	-	-	-	-
Koncepčné úpravy	Zisky/straty z držby zásob	-	43	1	-	-	1	1	**46**
	Náklady na predaný tovar	-	10 879	1 687	-	140	31 169	12 006	**55 881**
	Domáci personál	+	-	-	-	-	-	-	-
	Mark-up za nedokončenú výrobu	+	-	-	-	-	-	-	-
	Subvencie na produkty	+	-	-	-	-	-	-	-
	Koncepčné úpravy spolu		**-10 922**	**-1 688**	-	**-140**	**-31 170**	**-12 007**	**-55 927**
Úpravy na úplnosť	N1 -Úmyselne neregistrovaní výrobcovia	+	-	-	-	-	-	-	-
	N2 - Drogy	+	-	-	-	-	-	-	-
	N2 - Prostitúcia	+	-	-	-	-	-	-	-
	N2 - Pašovanie	+	-	-	-	-	-	-	-
	N3 - Stavebná produkcia pre seba	+	-	-	-	-	-	-	-

	N3 - Poľnohospodárska produckia pre seba	+	-	-	-	-	-	-	-
	N5 – Registrované jednotky nepodliehajúce štatistickému zisťovaniu	+	693	2 027	643	107	5 393	816	**9 679**
	N6 - Podhodnotená produkcia	+	51 467	18 373	-	470	107 673	70 112	**248 095**
	N7 - Prepitné	+	-	-	-	-	-	-	-
	N7 - Naturálny príjem	+	80	23	-	-	84	52	**239**
	Úpravy na úplnosť spolu		**52 240**	**20 423**	**643**	**577**	**113 150**	**70 980**	**258 013**
Spolu	**Produkcia - celkom**		**88 577**	**37 375**	**643**	**1 217**	**188 599**	**124 543**	**440 954**

Medzispotreba

3.356 Medzispotreba v sekcii J je súčtom medzispotreby v jednotlivých sektoroch. Je vyjadrená v kúpnych cenách.

Tabuľka 3.172 Medzispotreba podľa sektorov **v tis. €**

	58	59	60	61	62	63	Spolu J
S.11	196 430	204 014	93 826	912 217	1 594 864	332 564	**3 333 915**
S.13	790	516	72 142	-	142	50 950	**124 540**
S.14	5 050	1 463	421	235	7 002	9 629	**23 800**
Spolu (J)	**202 270**	**205 993**	**166 389**	**912 452**	**1 602 008**	**393 143**	**3 482 255**

3.357 The intermediate consumption of the **sector of non-financial corporations** represented 49.1 % of output of S.11 in section J. The Výpočet medzispotreby v S.11 and its adjustments are shown in tables 3.173 and 3.174.

Tabuľka 3.173 Výpočet medzispotreby v S.11 **v tis. €**

		58	59	60	61	62	63	Spolu J
Spotreba nakúpeného materiálu a energie		38 960	13 900	2 102	74 175	168 745	25 067	**322 949**
Služby nakúpené	+	164 226	198 987	93 522	847 658	1 506 594	315 808	**3 126 795**
Spotreba materiálu energie a služieb nakúpených resp. prevzatých od iných ZJ v rámci podniku vrátane vnútorného obratu	+	-	-	-	-	3 594	-	**3 594**
Manká a škody na zásobách	+	853	34	-	240	107	18	**1 252**
Ostatné náklady zahŕňané do medzispotreby	+	385	57	7	101	2 875	666	**4 091**
Platby prevádzkovateľa za účasť na lotériách a hrách na výhry	+	-	19	-	-	-	-	**19**
Medzispotreba (Roč 1-01+Roč 2-01)	=	**204 424**	**212 997**	**95 631**	**922 174**	**1 681 915**	**341 559**	**3 458 700**

Tabuľka 3.174 Úpravy medzispotreby v S.11 **v tis. €**

			58	59	60	61	62	63	Spolu J
Štatistické zisťovania	**Medzispotreba (Roč 1-01 + Roč 2-01)**		**204 424**	**212 997**	**95 631**	**922 174**	**1 681 915**	**341 559**	**3 458 700**
Koncepčné úpravy	Zisky/straty z držby zásob	+	343	56	30	864	3 758	6 637	**11 688**
	Alokácia poplatkov za poisťovacie služby	+	251	275	195	1 935	2 660	366	**5 682**
	Alokácia FISIM	+	640	702	498	4 933	6 783	934	**14 490**
	Fixné aktíva zahrnuté do medzispotreby	-	960	1 229	96	9 053	9 575	1 135	**22 048**
	Veda a výskum	-	67	534	-	78	32 107	475	**33 261**
	Produkcia bytových služieb	+	-	-	-	-	-	-	-
	Reklasifikácia SJ	-	-	516	-	-	-	-	**516**

	Koncepčné úpravy spolu		**207**	**-1 246**	**627**	**-1 399**	**-28 481**	**6 327**	**-23 965**
Úpravy na úplnosť	N6 - Nadhodnotená medzispotreba	-	8 201	7 737	2 432	8 558	58 570	15 322	**100 820**
	Úpravy na úplnosť spolu		**-8 201**	**-7 737**	**-2 432**	**-8 558**	**-58 570**	**-15 322**	**-100 820**
Spolu	**Medzispotreba - celkom**		**196 430**	**204 014**	**93 826**	**912 217**	**1 594 864**	**332 564**	**3 333 915**

3.358 Objem medzispotreby sektora verejnej správy predstavoval 53,2 % z celkovej produkcie sektora verejnej správy v sekcii J. Výpočet medzispotreby v S.13 a jej úprava je uvedená v tabuľke 3.175.

Tabuľka 3.175 Výpočet medzispotreby v S.13 **v tis. €**

			58	59	60	62	63	Spolu J
Administratívne zdroje	Fin 1-12	+	790	-	71 254	142	50 954	**123 140**
	Súvaha - pohľadávky	+	-	-	-	-	-	**-**
	Súvaha - záväzky	+	-	-	885	-	-5	**880**
Koncepčné úpravy	Reklasifikácia jednotiek	+	-	516	-	-	-	**516**
	Alokácia FISIMu	+	-	-	3	-	1	**4**
Spolu		**=**	**790**	**516**	**72 142**	**142**	**50 950**	**124 540**

3.359 Objem medzispotreby v sektore domácností tvoril 5,4 % z produkcie S.14 v sekcii J. Výpočet medzispotreby v S.14 a jej úpravy sú uvedené v tabuľkách 3.176 a 3.177.

Tabuľka 3.176 Výpočet medzispotreby v S.14 **v tis. €**

		58	59	60	61	62	63	Spolu J
Spotreba materiálu a energie (Databáza Roč 3)		5 911	1 877	-	215	5 113	4 324	**17 440**
Spotreba služieb (Databáza Roč 3)	+	12 542	4 935	-	207	20 928	15 542	**54 154**
NSNO	+	70	30	-	1	112	83	**296**
Medzispotreba	=	**18 523**	**6 842**	-	**423**	**26 153**	**19 949**	**71 890**

Tabuľka 3.177 Úpravy medzispotreby v S.14 **v tis. €**

			58	59	60	61	62	63	Spolu J
Zdroje	**Medzispotreba**		**18 523**	**6 842**	-	**423**	**26 153**	**19 949**	**71 890**
Extrapolácie	Imputované nájomné	+	-	-	-	-	-	-	-
Koncepčné úpravy	Zisky/straty z držby zásob	+	26	6	-	-	9	10	**51**
	FISIM a alokácia FISIMu	+	176	75	-	3	281	208	**743**
	Alokácia poplatkov za poisťovacie služby	+	80	34	-	2	128	95	**339**
	Fixné aktíva zahrnuté do medzispotreby	-	766	66	-	68	5 397	227	**6 524**
	Kapitalizácia výskumu a vývoja vo vlastnej réžii	-	-	-	-	-	81	-	**81**
	Koncepčné úpravy spolu		**-484**	**49**	-	**-63**	**-5 060**	**86**	**-5 472**
Úpravy na úplnosť	N1 -Úmyselne neregistrovaní výrobcovia	+	-	-	-	-	-	-	-
	N2 - Drogy	+	-	-	-	-	-	-	-
	N2 - Prostitúcia	+	-	-	-	-	-	-	-
	N2 - Pašovanie	+	-	-	-	-	-	-	-
	N3 - Stavebná produkcia pre seba	+	-	-	-	-	-	-	-
	N3 - Poľnohospodárska produckia pre seba	+	-	-	-	-	-	-	-
	N5 – Registrované jednotky nepodliehajúce štatistickému zisťovaniu	+	404	1 268	421	59	2 859	482	**5 493**
	N6 - Nadhodnotená medzispotreba	-	13 393	6 696	-	184	16 950	10 888	**48 111**
	Úpravy na úplnosť spolu		**-12 989**	**-5 428**	**421**	**-125**	**-14 091**	**-10 406**	**-42 618**
Spolu	**Medzispotreba- celkom**		**5 050**	**1 463**	**421**	**235**	**7 002**	**9 629**	**23 800**

3.360 V rámci tejto sekcie dochádza k úprave produkcie softvéru, ktorá sa robí na základe odporúčania k softvéru (GNIG/026A). Viac informácií je uvedených v kapitole 3.2 a 5.10.

Mini-One-Stop-Shop (MOSS)

3.361 Systém MOSS určený na vyrovnanie DPH zaplatenej dodávateľovi do iného členského štátu je zaznamenaný tak aby v daňových príjmoch SR boli len tie daňové príjmy, ktoré súvisia so spotrebou zrealizovanou v SR.

3.362 Výsledkom úprav v národných účtoch je (v prípade SR) zvýšenie vybranej DPH. V SR sa viac spotrebujú služby nakúpené cez internet, ako poskytnú do iných krajín. Zahraničie „posiela“ vybranú DPH do príjmov SR a zároveň FS SR posiela vybranú DPH do iných členských krajín. Keďže tento systém vedie k zmene vybranej DPH nevyhnutne sa prejavuje v HDP. Hodnota úpravy vybranej DPH zo systému MOSS predstavovala v roku 2018 čiastku 2 677 tis. €.

Tabuľka 3.178 Zaznamenania DPH za MOSS **v tis. €**

ESA 2010	2018
poplatok platený do zahraničia za službu výberu dane, ktorá sa vzťahuje na spotrebu v SR	
D.211 rec	3101
D.74 pay	3101
poplatok inkasovaný zo zahraničia za službu výberu dane, ktorú poskytli slovenské jednotky, ale spotrebovali sa v zahraničí	
D.211 rec	-424
D.74 rec	424
S.2	
D.211 rec	3101
D.74 pay	424
P.62	-424
P.72	-3101

3.363 Ďalšou úpravou je úprava dovozu služieb, keďže tieto služby Platobná bilancia nezachytáva. Zároveň sa upraví KSD, keďže ide o služby dodávané domácnostiam. Tieto služby momentálne v KSD zachytené nemáme. Vývoz služieb sa neupravuje nakoľko tieto služby sú zachytené.

Tabuľka 3.179 Úprava dovozu a KSD **v tis. €**

ESA 2010	2018
P.72	108 442
P.31	108 442

3.17 Finančné a poisťovacie činnosti (NACE Rev. 2 Sekcia K)

3.364 Sekcia K sa skladá z odvetví 64 Finančné služby okrem poistenia a dôchodkového zabezpečenia, 65 Poistenie, zaistenie a dôchodkové zabezpečenie okrem povinného sociálneho poistenia a 66 Pomocné činnosti finančných služieb a poistenia.

Tabuľka 3.180 Hrubá pridaná hodnota podľa odvetví v tis. €

Kategória K	Produkcia	Medzispotreba	Pridaná hodnota	% na pridanú hodnotu
64	2 829 416	1 025 432	1 803 984	2,3
65	1 195 489	931 012	264 477	0,3
66	527 213	377 029	150 184	0,2
Spolu (K)	**4 552 118**	**2 333 473**	**2 218 645**	**2,8**

3.365 Výpočet agregátov pridanej hodnoty pozostáva z ich súčtu za jednotlivé sektory. V prípade sekcie K vstupuje do výpočtu sektor finančných korporácií, sektor verejnej správy a sektor domácností.

Tabuľka 3.181 Hrubá pridané hodnota podľa sektorov v tis. €

	S.12	S.13	S.14	Kategória K
P.1	4 344 640	22873	184 605	**4 552 118**
P.2	2 220 685	11027	101 761	**2 333 473**
B.1g	2 123 955	11 846	82 844	**2 218 645**

3.366 Do sekcie K Finančné a poisťovacie činnosti zahrňujeme jednotky patriace do sektora finančných korporácií (pozri kapitolu 3.1). V sektore domácností sú zaradené jednotky v právnej forme 101 fyzická osoba – podnikateľ a v právnej forme 105 slobodné povolanie. Hlavné zdroje pre výpočet produkcie a medzispotreby za sekciu K sú uvedené v kapitole 3.1. Produkcia a medzispotreba sektora finančných korporácií sa zostavuje kombináciou štatistických a administratívnych zdrojov údajov.

Produkcia

3.367 Produkcia v sekcii K je súčtom produkcie odvetví 64, 65, 66 v jednotlivých subsektoroch.

Tabuľka 3.182 Sektorové členenie produkcie v tis. €

	64	65	66	Spolu K
S.12	2 743 094	1 192 976	408 570	**4 344 640**
S.13	18 866	-	4 007	**22 873**
S.14	67 456	2 513	114 636	**184 605**
Spolu (N)	**2 829 416**	**1 195 489**	**527 213**	**4 552 118**

3.368 Hodnota produkcie za sektor finančných korporácií S.12 je daná súčtom hodnôt produkcie v jednotlivých odvetviach za všetky inštitucionálne subsektory S.12. Výpočet produkcie v S.12 uvedený v tabuľke 3.183.

Tabuľka 3.183 Produkcia v S.12 v tis. €

	64	65	66	Spolu K
S.121	72 412	-	-	**72 412**
S.122	2 360 112	-	-	**2 360 112**
S.123	2	-	-	**2**
S.124	-8 908	-	-	**-8 908**
S.125	254 842	-	-	**254 842**
S.126 Peňažníctvo	61 705	-	112 228	**173 933**

S.126 Poisťovníctvo	-	66 408	296 342	**362 750**
S.127	2 929	-	-	**2 929**
S.128	-	1 126 568	-	**1 126 568**
S.129	-	-	-	-
Spolu za S.12	**2 743 094**	**1 192 976**	**408 570**	**4 344 640**

3.369 Výpočet produkcie za jednotlivé inštitucionálne subsektory S.12 vrátane príslušných alokácií sú uvedené v tabuľkách nižšie.

Výpočet produkcie v S.121

3.370 Produkcia subsektora S.121 tvorila v roku 2018 1,62% podiel z celkovej produkcie S.12.

Tabuľka 3.184 Výpočet a úpravy produkcie v subsektore S.121 **v tis. €**

			64
Zdroje	Všeobecné prevádzkové náklady NBS (VZaS NBS)	+	71 860
Koncepčné úpravy	Kapitalizácia softvéru vo vlastnej réžii	+	403
Úpravy pre úplnosť	N7 Naturálny príjem	+	149
	Produkcia S.121	**=**	**72 412**

3.371 Produkcia za S.121 sa ako v jedinom subsektore sektora S.12 počíta nákladovým spôsobom a je tvorená všeobecnými prevádzkovými nákladmi centrálnej banky. Prijaté poplatky a provízie tvoria trhovú produkciu NBS. Všetky ostatné poplatky a provízie, ktoré sú účtované tretím stranám sú odpočítavané z tejto sumy. Hodnota netrhovej produkcie je tvorená rozdielom celkovej produkcie NBS a jej trhovej produkcie. Spotrebovaná je subsektormi S.122 a S.125 a jej hodnota sa rozdelí do medzispotreby podľa pridaných hodnôt týchto subsektorov. Do výpočtu produkcie NBS vstupujú aj koncepčné úpravy – softvér vo vlastnej réžii a úpravy na úplnosť N7 - naturálny príjem. Národná banka Slovenska sa nepovažuje za tvorcu FISIM, preto nevstupuje do algoritmu výpočtu FISIM.

Tabuľka 3.185 Alokácia netrhovej produkcie NBS **v tis. €**

	S.122	S.125	Spolu
Pridaná hodnota subsektorov	1 650 461	144 777	1 795 238
Podiel pridanej hodnoty v %	*91.94*	*8.06*	100
Alokácia netrhovej produkcie NBS	64 042	5 618	69 660

Výpočet produkcie v S.122

3.372 Subsektor S.122 tvoria všetky komerčné banky a pobočky zahraničných bánk na území SR. Produkcia subsektora S.122 tvorila v roku 2018 52,95% podiel z celkovej produkcie S.12.

Tabuľka 3.186 Výpočet a úpravy produkcie v subsektore S.122 **v tis. €**

			64
Zdroje	Prijaté poplatky a provízie (Bil 2-12)	+	754 032
	Obchodovanie s finančnými aktívami a pasívami v mene klientov (Bil 2-12)	+	27 768
Koncepčné úpravy	FISIM	+	1 572 516
	Kapitalizácia softvéru vo vlastnej réžii	+	4 230
Úpravy pre úplnosť	N7 Naturálny príjem	+	1 566
	Produkcia S.122	**=**	**2 360 112**

3.373 Produkciu S.122 tvorí hodnota prijatých poplatkov a provízií a FISIM (nepriamo merané služby finančného sprostredkovania) a takisto aj obchodovanie s aktívami a pasívami v mene klientov, kde je zdroj údajov výkaz ziskov a strát Bil 2-12. Do výpočtu vstupujú:

- zisk alebo strata týkajúca sa ukončenia vykazovania finančných aktív a záväzkov neoceňovaných reálnou hodnotou cez výsledok hospodárenia očistené o precenenie,
- zisk alebo strata z finančných aktív a záväzkov držaných na obchodovanie očistené o precenenie,
- zisk alebo strata z neobchodných finančných aktív povinne oceňovaných reálnou hodnotou cez výsledok hospodárenia očistené o precenenie,
- zisk alebo strata z finančných aktív a záväzkov oceňovaných reálnou hodnotou cez výsledok hospodárenia očistené o precenenie,
- zisk alebo strata z kurzových rozdielov,
- zisk alebo strata z účtovania hedžingu.

3.374 Hodnota je očistená o vlastné obchodovanie s aktívami a pasívami a do výpočtu produkcie vstupuje len hodnota ich obchodovania v mene klientov. Do výpočtu celkovej produkcie subsektora S.122 vstupujú aj koncepčné úpravy (softvér vo vlastnej réžii) a úpravy na úplnosť N7 - naturálny príjem.

3.375 Hodnota prijatých poplatkov a provízií predstavuje priamo účtované poplatky za služby, ktoré si vykazuje banka voči klientovi. Ide napr. o poštové, správne poplatky týkajúce sa vedenia účtov, prevodov finančných prostriedkov, výmeny peňazí, prípadne jednorazových poplatkov za zriadenie účtu, poskytnutie finančných služieb ako aj poradenskej činnosti súvisiacej s finančným sprostredkovaním.

Výpočet FISIM

3.376 Celková hodnota FISIM sa rovná sume FISIM z vkladov a FISIM z úverov vypočítaná pre všetky inštitucionálne sektory, ktoré spotrebovávajú služby finančných sprostredkovateľov vytvárajúcich FISIM.

3.377 Za tvorcu FISIM sa považuje subsektor S.122 (komerčné banky s licenciou udelenou NBS) a subsektor S.125 (finančné inštitúcie zaoberajúce sa finančným sprostredkovaním, napr. nebankové inštitúcie poskytujúce spotrebiteľské úvery, lízingové spoločnosti a ostatné spoločnosti s činnosťou predajov na splátky).

3.378 Nepriamo merané služby finančného sprostredkovania (FISIM) sa alokujú používateľom ako náklady. To znamená, že časť platieb úrokov finančným sprostredkovateľom sa musí preklasifikovať na platby za služby a alokovať finančným sprostredkovateľom ako produkcia.

Zodpovedajúca hodnota sa zaznamenáva ako spotreba používateľov. Hodnota HDP je ovplyvnená časťou FISIM alokovanou do konečnej spotreby, vývozu a dovozu.

3.379 Národná banka Slovenska S.121, investičné fondy peňažného trhu S.123, investičné fondy iné ako peňažného trhu S.124, ostatné pomocné finančné inštitúcie S.126, poisťovacie korporácie S.128 a penzijné fondy S.129 sa nepokladajú za tvorcov FISIM a teda nevstupujú do výpočtu FISIM.

3.380 FISIM v subsektoroch S.122 a S.125 sa počíta osobitne podľa jednotlivých užívateľských sektorov, pričom do algoritmu výpočtu vstupuje rovnaká hodnota referenčnej sadzby pre oba subsektory.

$$\boldsymbol{FISIM = FISIM(L) + FISIM(D)}$$

$$FISIM(L) = Ri(L) - L*Ri$$

$$FISIM(D) = D*Ri - Ri(D),$$

Kde

FISIM = celkový FISIM za S.122+S.125
FISIM(D) = FISIM z vkladov.
Ri = interná referenčná úroková sadzba v rámci subsektorov S.122 a S.125
L = priemerná ročná hodnota poskytnutých úverov
D = priemerná ročná hodnota prijatých vkladov
Ri(L) = skutočné úroky získané z úverov
Ri(D) = skutočné úroky platené z vkladov

3.381 Pre výpočet FISIM za subsektor S.122 a S.125 sa využívajú údaje z administratívnych zdrojov NBS. Ide o stavy poskytnutých pôžičiek a vkladov v členení podľa inštitucionálnych sektorov a k nim prislúchajúce výnosové a nákladové úroky. Úroky z vkladov a úverov pre subsektor S.122 sú k dispozícií priamo z administratívneho zdroja NBS (výkaz V13-04), členené podľa všetkých inštitucionálnych sektorov. Informácie o úrokoch v subsektore S125 sa čerpajú z ročného štatistického zisťovania (výkaz Pen 5-01), avšak nie vyčerpávajúcim spôsobom. Údaje sú k dispozícií len z pohľadu užívateľských sektorov S.11, S.14 a S.2. Za ostatné sektory sa úroky odhadujú na základe štruktúry stavov poskytnutých pôžičiek (sektorom S.125) ako pomer stavov jednotlivých užívateľských sektorov ku celkovému stavu pôžičiek vynásobeného celkovou hodnotou úrokov zo štatistického zisťovania.

3.382 Do výpočtu FISIM sú zahrnuté aj zlyhané úvery a úroky z nich plynúce. Hodnota týchto úrokov je zahrnutá v zdrojoch NBS, avšak ich nie je možné špecificky vyčleniť.

3.383 Interná referenčná úroková sadzba sa počíta ako pomer:

- prijatých úrokov z úverov plus úrokov z vkladov v rámci subsektorov S.122 a S.125 a medzi nimi navzájom
- stavov pôžičiek v rámci subsektorov S.122 a S.125 a medzi nimi navzájom (bez úrokov z cenných papierov).

3.384 Na základe zákona o bankách (Úplné znenie zákona 483/2001 Z. z. z 5. októbra 2001 o bankách a o zmene a doplnení niektorých zákonov) platí, že bez bankového povolenia

nemôže nikto prijímať vklady, ak osobitný predpis neustanovuje inak a poskytovať úroky z vkladov alebo iné odplaty, ktoré sú daňovým výdavkom podľa osobitného predpisu. V podmienkach Slovenskej republiky je toto umožnené len komerčným bankám, ktoré sú klasifikované v subsektore S.122 (FISIM z úverov a vkladov). Pokiaľ ide o subsektor S.125, ten môže poskytovať len úvery (FISIM z úverov).

Tabuľka 3.187 Popis výpočtu FISIM za úvery v subsektore S.122 **v tis. €**

	Výpočet FISIM za úvery			
IRS = 0,737521678	Priemerné stavy za úvery	Úroky z úverov	Úroky počítané s použitím IRS	FISIM za úvery
S.11	18 166 651	487 090	133 983	353 107
S.124 + S.126	137 288	2 608	1 013	1 595
S.128	860	255	6	249
S.13	914 051	13 230	6 741	6 489
S.15	774 705	18 004	5 714	12 290
S.14 (živnostníci)	415 727	22 388	3 066	19 322
S.14 (koneční spotrebitelia)	33 976 340	1 110 547	250 583	859 964
S.1	54 385 622	1 654 122	401 106	1 253 016

Tabuľka 3.188 Popis výpočtu FISIM za vklady v subsektore S.122 **v tis. €**

	Výpočet FISIM za vklady			
IRS = 0,737521678	Priemerné stavy za vklady	Úroky z vkladov	Úroky počítané s použitím IRS	FISIM za vklady
S.11	12 669 477	10 940	93 440	82 500
S.124 + S.126	1 874 475	578	13 825	13 247
S.128	1 431 154	3 473	10 555	7 082
S.13	2 484 502	-270	18 324	18 594
S.15	1 233 496	1 548	9 097	7 549
S.14 (živnostníci)	895 474	250	6 604	6 354
S.14 (koneční spotrebitelia)	33 999 829	122 770	250 756	127 986
S.1	54 588 408	139 289	402 601	263 312

Tabuľka 3.189 Popis výpočtu FISIM za úvery v subsektore S.125 **v tis. €**

	Výpočet FISIM za úvery			
IRS = 0,737521678	Priemerné stavy za úvery	Úroky z úverov	Úroky počítané s použitím IRS	FISIM za úvery
S.11	3 702 708	39 775	27 308	12 467
S.124 + S.126	37 500	328	277	51
S.128	139	1	1	-
S.13	140 007	1 505	1 033	472
S.15	263	20	2	18
S.14 (živnostníci)	131 364	4 543	969	3 574
S.14 (koneční spotrebitelia)	846 839	61 811	6 246	55 565
S.1	4 858 821	107 981	35 835	72 146

3.385 Export služieb FISIM sa počíta ako suma FISIM z poskytnutých úverov nerezidentským jednotkám a FISIM z vkladov prijatých od nerezidentských jednotiek.

$$\textit{Export FISIM} = \textit{Export FISIM (L)} + \textit{Export FISIM(D)}$$

$$\textit{Export FISIM(L)} = Re(L) - L*Re$$

$$\textit{Export FISIM(D)} = D*Re - Re(D),$$

kde
Export FISIM = celkový vývoz služieb FISIM za S.122+S.125
Export FISIM(L) = vývoz služieb FISIM z úverov
Export FISIM(D) = vývoz služieb FISIM z vkladov
R(e) = externá referenčná úroková sadzba v rámci subsektorov S.122 a S.125
L = priemerná ročná hodnota poskytnutých úverov nerezidentským jednotkám
D = priemerná ročná hodnota prijatých vkladov od nerezidentských jednotiek
Re(L) = skutočné úroky získané z úverov
Re(D) = skutočné úroky platené z vkladov

3.386 Import služieb FISIM sa počíta ako suma dovezených služieb FISIM z poskytnutých úverov (úvery, ktoré si zobrali rezidenti v zahraničí) a suma dovezených služieb FISIM z vkladov (vklady, ktoré si vložili rezidenti v zahraničí). Algoritmus výpočtu dovozu FISIM je identický ako u vývozu služieb FISIM.

Tabuľka 3.190 Vývoz/Dovoz FISIM podľa inštitucionálnych sektorov za S.122 **v tis. €**

	S.12
Vývoz celkom	**56 188**
Vývoz za úvery	31 541
Vývoz za vklady	24 647

	S.11	S.13	S.14	S.1
Dovoz celkom	**66 023**	**44 262**	**3 021**	**113 306**
Dovoz za úvery	56 897	38 249	2 768	**97 914**
Dovoz za vklady	9 126	6 013	253	**15 392**

Tabuľka 3.191 Vývoz/Dovoz FISIM podľa inštitucionálnych sektorov za S.125 v tis. €

	S.12
Vývoz celkom	**20 918**
Vývoz za úvery	20 918
Vývoz za vklady	-

	S.11	S.13	S.14	S.1
Dovoz celkom	**37 734**	**25 367**	**1 835**	**64 936**
Dovoz za úvery	37 734	25 367	1 835	**64 936**
Dovoz za vklady	-	-	-	-

3.387 Externá referenčná úroková sadzba (použitá pri výpočte exportu a importu služieb FISIM) sa počíta ako pomer

- prijatých úrokov z úverov plus úrokov z vkladov medzi rezidentskými a nerezidentskými finančnými inštitúciami

a

- stavov úverov plus stavov vkladov medzi rezidentskými a nerezidentskými finančnými inštitúciami.

3.388 Stavy poskytnutých úverov a prijatých vkladov v rámci rezidentských/nerezidentských subsektorov S.122 a S.125 a medzi nimi navzájom ako aj k nim prislúchajúce úrokové toky majú vplyv na produkciu FISIM iba prostredníctvom internej/externej referenčnej úrokovej sadzby.

Alokácia FISIM

3.389 Pre účely vlastných zdrojov sa do výpočtu HND zahŕňa celkový vplyv alokácie FISIM.

Tabuľka 3.192 Alokácia FISIM v subsektore S.122 na strane použitia v tis. €

	Použitie						
	S.1+S.2	S.11	S.12	S.13	S.14	S.15	S.2
Vývoz	**56 188**						56 188
Dovoz	**0**						
Produkcia FISIM	**0**						
Medzispotreba	**638 663**	501 630	22 173	69 345	25 676	19 839	
Úprava úrokov vyplývajúca z alokácie FISIM	**-996 598**	-410 004	286 115	-44 738	-882 054	-12 290	66 373
Konečná spotreba domácností	**990 971**				990 971		

Tabuľka 3.193 Alokácia FISIM v subsektore S.122 na strane zdrojov v tis. €

	Zdroje						
	S.1+S.2	S.11	S.12	S.13	S.14	S.15	S.2
Vývoz	**0**						
Dovoz	**113 306**						113 306
Produkcia FISIM	**1 572 516**		1 572 516				
Medzispotreba	**0**						
Úprava úrokov vyplývajúca z alokácie FISIM	**-996 598**	91 626	-1 264 228	24 607	134 593	7 549	9 255
Konečná spotreba domácností	**0**						

Tabuľka 3.194 Alokácia FISIM v subsektore S.125 na strane použitia

v tis. €

	Použitie						
	S.1+S.2	S.11	S.12	S.13	S.14	S.15	S.2
Vývoz	**20 918**						20 918
Dovoz	**0**						
Produkcia FISIM	**0**						
Medzispotreba	**79 683**	50 201	51	25 839	3 574	18	
Úprava úrokov vyplývajúca z alokácie FISIM	**-93 065**	-50 201	-51	-25 839	-60 974	-18	44 018
Konečná spotreba domácností	**57 400**				57 400		

Tabuľka 3.195 Alokácia FISIM v subsektore S.125 na strane zdrojov

v tis. €

	Zdroje						
	S.1+S.2	S.11	S.12	S.13	S.14	S.15	S.2
Vývoz	**0**						
Dovoz	**64 936**						64 936
Produkcia FISIM	**93 065**		93 065				
Medzispotreba	**0**						
Úprava úrokov vyplývajúca z alokácie FISIM	**-93 065**	0	-93 065	0	0	0	0
Konečná spotreba domácností	**0**						

Tabuľka 3.196 Alokácia FISIM v subsektoroch S.122 a S.125 spolu na strane použitia

v tis. €

	Použitie						
	S.1+S.2	S.11	S.12	S.13	S.14	S.15	S.2
Vývoz	**77 106**	0	0	0	0	0	77 106
Dovoz	**0**	0	0	0	0	0	0
Produkcia FISIM	**0**	0	0	0	0	0	0
Medzispotreba	**718 346**	551 831	22 224	95 184	29 250	19 857	0
Úprava úrokov vyplývajúca z alokácie FISIM	**-1 089 663**	-460 205	286 064	-70 577	-943 028	-12 308	110 391
Konečná spotreba domácností	**1 048 371**	0	0	0	1 048 371	0	0

Tabuľka 3.197 Alokácia FISIM subsektoroch S.122 a S.125 spolu na strane zdrojov

v tis. €

	Zdroje						
	S.1+S.2	S.11	S.12	S.13	S.14	S.15	S.2
Vývoz	**0**	0	0	0	0	0	0
Dovoz	**178 242**	0	0	0	0	0	178 242
Produkcia FISIM	**1 665 581**	0	1 665 581	0	0	0	0
Medzispotreba	**0**	0	0	0	0	0	0
Úprava úrokov vyplývajúca z alokácie FISIM	**-1 089 663**	91 626	-1 357 293	24 607	134 593	7 549	9 255
Konečná spotreba domácností	**0**	0	0	0	0	0	0

Tabuľka 3.198 FISIM za prenajímané byty

v tis. €

FISIM za prenajímané byty	21 079

Tabuľka 3.199 Úprava alokácie o FISIM za prenajímané byty v P.2 a KSD v tis. €

	Použitie						
	S.1+S.2	S.11	S.12	S.13	S.14	S.15	S.2
Vývoz	77 106	0	0	0	0	0	77 106
Medzispotreba	718 346	551 831	22 224	95 184	29 250	19 857	0
Medzispotreba po úprave	**739 425**	551 831	22 224	95 184	**50 329**	19 857	0
Úprava úrokov vyplývajúca z alokácie FISIM	-1 089 663	-460 205	286 064	-70 577	-943 028	-12 308	110 391
Konečná spotreba domácností	1 048 371	0	0	0	1 048 371	0	0
Konečná spotreba domácností po úprave	**1 027 292**	0	0	0	**1 027 292**	0	0

3.390 Vypočítaná hodnota FISIM za úvery spojené s bývaním, ktoré sú určené na prenájom, vstupuje do hodnoty medzispotreby nájomného popísaného v kapitole 3.18. Prenajímané byty zvyšujú hodnotu FISIM alokovanú do medzispotreby a o túto hodnotu sa znižuje alokácia FISIM do KSD.

3.391 Hodnota dovozu služieb FISIM je alokovaná do medzispotreby užívateľských sektorov S.11 a S.13 a do konečnej spotreby domácností S.14. Informácie o týchto tokoch z pohľadu subsektora S.122 sú dostupné z Národnej banky Slovenska okrem údaja za sektor domácností, ktorá sa expertne odhaduje.

3.392 Celková hodnota za dovoz FISIM za S.125 sa odhaduje na základe podielu dovozu a vývozu služieb FISIM v subsektore komerčných bánk, ktorý sa aplikuje na hodnotu vývozu FISIM v S.125. Alokácia hodnoty za dovoz FISIM v subsektore S.125 sa odhaduje na základe štruktúry prevzatej z alokácie dovozu FISIM v S.122.

3.393 Alokácia FISIM za sektor domácnosti sa osobitne počíta za podnikateľov (alokácia do medzispotreby) a ostatné obyvateľstvo ako finálnych spotrebiteľov (alokácia do konečnej spotreby) na strane pôžičiek ako aj vkladov.

3.394 Celková hodnota služieb FISIM za sektor domácnosti v sebe zahŕňa aj poplatky za služby súvisiace s bývaním. Keďže nie je jednoduché explicitne vyčleniť z výkazov informácie o stavoch poskytnutých úverov spojených s bývaním, odhad služieb FISIM za tieto pôžičky sa vykonáva prostredníctvom týchto úverov:

- investičné úvery,
- 50% z hodnoty spotrebiteľských úverov,
- hypotéky,
- úvery zo stavebného sporenia,
- a ostatné úvery na bývanie.

3.395 Hodnota úrokov, ktoré platia domácnosti za úvery na bývanie nie je k dispozícií. Z toho dôvodu sa na výpočet hrubých úrokov používa úroková sadzba úverov na bývanie pre SR prevzatá podľa Regulácie 1072/2013 ECB vynásobená stavom úverov za bývanie (viď odsek 3.395).

3.396 Úprava úrokov v sektore zahraničia S.2 sa štandardne vykonáva na strane použitia ako aj zdrojov v priamej súvislosti s alokáciou služieb FISIM osobitne za vývoz a dovoz.

3.397 Dovoz ani vývoz služieb FISIM nie je ovplyvňovaný úvermi mechanizmu ESM alebo MMF. Úvery od medzinárodných bánk vstupujú do dovozu FISIM.

Tabuľka 3.200 Dopad alokácie FISIM na HDP vo výrobnej metóde **v tis. €**

A	Produkcia (P.1)	1 780 622
B	Medzispotreba (P.2)	739 425
	Pridaná hodnota (B.1g)	1 041 197
	Dane z produktov (D.21)	0
	Subvencie na produkty (D.31) (-)	0
C	HDP = A-B	1 041 197
D	HDP 2018	89 430 026
	Vplyv alokácie FISIM na HDP v % = C/D*100	1,2

Tabuľka 3.201 Dopad alokácie FISIM na HDP vo výdavkovej metóde **v tis. €**

A	Konečná spotreba (P.3)	1 142 333
	KS domácností (P.3 za S.14)	1 027 292
	KS neziskových inštitúcií (P.3 za S.15)	95 184
	KS verejnej správy (P.3 za S.13)	19 857
B	Tvorba hrubého kapitálu (P.5g)	0
C	Saldo vývozu a dovozu (B.11)	-101 136
	Vývoz výrobkov a služieb (P.6)	77 106
	Dovoz výrobkov a služieb (P.7)	178 242
D	HDP = A+B+C	1 041 197
E	HDP 2018	89 430 026
	Vplyv alokácie FISIM na HDP v % = D/E*100	1,2

Tabuľka 3.202 Dopad alokácie FISIM na HND **v tis. €**

A	HDP	1 041 197
B	Úroky prijaté zo zahraničia (D.41)	110 391
C	Úroky platené do zahraničia (D.41)	9 255
D	HND = A+B-C	1 142 333
E	HND 2018	88 207 686
	Vplyv alokácie FISIM na HNP v % = D/E*100	1,3

Výpočet produkcie v S.123, S.124, S.125, S.126, S.127

3.398 Produkcia v subsektoroch investičných fondov peňažného a iného ako peňažného trhu S.123 a S.124 tvorila -0,20% z celkovej produkcie S.12. Produkcia v subsektoroch finančného sprostredkovania, ostatných pomocných činností a kaptívnych finančných inštitúcií S.125, 126 (finančné pomocné inštitúcie) a S.127 tvorila 17,83% z celkovej produkcie S.12.

Tabuľka 3.203 Výpočet produkcie v subsector S.123 **v tis. €**

			64
Zdroje	Produkcia nebankových subjektov (Pen 5-01)	+	2
	Produkcia S.123	**=**	**2**

Tabuľka 3.204 Výpočet produkcie v subsector S.123 v tis. €

			64
Zdroje	Produkcia nebankových subjektov (Pen 5-01)	+	-8 908
	Produkcia S.124	**=**	**-8 908**

Tabuľka 3.205 Výpočet a úpravy produkcie v subsektore S.125 v tis. €

			64
Zdroje	Produkcia nebankových subjektov (Pen 5-01)	+	152 230
	FISIM	+	93 065
Koncepčné úpravy	Výnosy z operatívneho lízingu	+	11 798
	Kapitalizácia softvéru vo vlastnej réžii	+	903
	Reklasifikované jednotky	-	3 488
Úpravy pre úplnosť	N7 Naturálny príjem	+	334
	Produkcia S.125	**=**	**254 842**

Tabuľka 3.206 Výpočet a úpravy produkcie v subsektore S.126 PEN v tis. €

			64	66	Spolu
Zdroje	Produkcia nebankových subjektov (Pen 5-01)	+	61 180	111 510	**172 690**
Koncepčné úpravy	Kapitalizácia softvéru vo vlastnej réžii	+	383	602	**985**
	Reklasifikované jednotky	-	-	106	**106**
Úpravy pre úplnosť	N7 Naturálny príjem	+	142	222	**364**
	Produkcia S.126 PEN	**=**	**61 705**	**112 228**	**173 933**

Tabuľka 3.207 Výpočet a úpravy produkcie v subsektore S.126 POI v tis. €

			65	66	Spolu
Zdroje	Prijaté poplatky (Poi 5-01)		-	296 342	296 342
	Poplatky za služby v penzijných schémach DSS - II.pilier	+	38 444	-	38 444
	Poplatky za služby v penzijných schémach DDS - III.pilier	+	27 964	-	27 964
	Produkcia S.126 POI	+	-	-	362 750

Tabuľka 3.208 Výpočet a úpravy produkcie v subsektore S.127 v tis. €

			64
Zdroje	Produkcia nebankových subjektov (Pen 5-01)	+	2 907
Koncepčné úpravy	Kapitalizácia softvéru vo vlastnej réžii	+	16
Úpravy pre úplnosť	N7 Naturálny príjem	+	6
	Produkcia S.127	**=**	**2 929**

3.399 Do výpočtu produkcie vstupujú nasledujúce ukazovatele: tržby za predaný tovar, zmena stavu vnútroorganizačných zásob, aktivácia, príjem z finančného lízingu, obchodovanie s cudzou menou, náklady na predaný tovar, výnosy i náklady z predaja cenných papierov v mene klientov očistené o precenenie. Na výpočet hodnoty obchodovania s cennými papiermi v mene klientov používame koeficient z výkazu ziskov a strát za banky Bil 2 -12 použitý pre výpočet tohto ukazovateľa v produkcii subsektora S.122.

3.400 V prípade subsektora S.125 sú súčasťou výpočtu produkcie aj výnosy z operatívneho lízingu a takisto FISIM. Do produkcie vstupujú aj koncepčné úpravy (softvér vo vlastnej réžii a reklasifikované jednotky) a úpravy na úplnosť N7 - naturálny príjem.

3.401 Produkcia v subsektore S.126 Poi je tvorená produkciou finančných pomocných inštitúcií v poisťovníctve a produkciou dôchodkových správcovských spoločností. Produkcia finančných pomocných inštitúcií v poisťovníctve sa počíta ako suma prijatých poplatkov za poskytované služby. Údaje sú dostupné z ročného štatistického zisťovania Poi 5-01. Produkcia dôchodkových správcovských spoločností sa preberá z administratívnych zdrojov – auditovaných účtovných výkazov za penzijné schémy, pozri tiež paragraf 3.421.

Výpočet produkcie v S.128

3.402 Produkcia poisťovacích korporácií sa počíta osobitne za služby životného poistenia, neživotného poistenia a zaisťovacie služby. Do výpočtu produkcie vstupuje aj úprava na úplnosť N7 – naturálny príjem. Hlavným zdrojom údajov pre výpočet produkcie v subsektore S.128 sú auditované účtovné výkazy za poistný trh. Výpočet produkcie poisťovacích korporácií je uvedený v tabuľkách nižšie. Produkcia subsektora S.128 tvorila v roku 2018 25,28% podiel na produkcii S.12.

Tabuľka 3.209 Výpočet a úpravy produkcie v subsektore S.128 **v tis. €**

			65
Zdroje	Produkcia za neživotné poistenie		540 885
	Produkcia za životné poistenie	+	584 438
Úpravy pre úplnosť	N7 Naturálny príjem	+	1 245
	Produkcia S.128	=	1 126 568

Tabuľka 3.210 Produkcia neživotného poistenia **v tis. €**

Skutočné prijaté poistné	=	1 092 615
Predpísané poistné v hrubej výške	=	1 141 675
Zmena stavu rezervy na poistné budúcich období	-	18 205
Zmena stavu rezerv na poistné prémie a zľavy	-	1 459
Odvod PZP	-	29 396
Dodatočné poistné	+	23 674
Náklady na poistné plnenie	-	576 495
Náklady na poistné plnenie v hrubej výške	=	558 696
Zmena stavu rezervy na poistné plnenia	+	12 650
Zmena stavu rezervy na vyrovnanie mimoriadnych rizík	+	-
Náklady na správu likvidácie	+	-11 560
Zmena stavu ostatných technických rezerv	+	-4
Úprava nákladov z titulu živelných katastrof	+	16 713
Zaisťovacie služby za neživotné poistenie	+	1 091
Produkcia neživotného poistenia	**=**	**540 885**

Tabuľka 3.211 Produkcia životného poistenia **v tis. €**

Skutočné prijaté poistné	=	1 100 490
Predpísané poistné v hrubej výške	=	1 093 441
Zmena stavu rezervy na poistné budúcich období	-	-5 470
Zmena stavu rezervy na poistné prémie a zľavy	-	-1 579
Dodatočné poistné	+	304 767
Náklady na poistné plnenie	-	752 934
Náklady na poistné plnenie v hrubej výške	=	754 872
Zmena stavu rezervy na poistné plnenia	+	4 302
Zmena stavu rezervy na vyrovnanie mimoriadnych rizík	+	-

Náklady na správu likvidácie	+	-6 240
Zmena stavu ostatných technických rezerv	+	-
Prírastok rezervy na životné poistenie	-	67 890
Zaisťovacie služby za životné poistenie	+	5
Produkcia životného poistenia	**=**	**584 438**

Tabuľka 3.212 Produkcia zaistenia **v tis. €**

		Neživotné poistenie	Životné poistenie	Spolu
Skutočné prijaté poistné zaisťovateľom	=	208 837	7 036	215 873
Podiel zaisťovateľa na predpísanom poistnom v hrubej výške	=	277 007	46 866	323 873
Provízie prijaté od zaisťovateľa	-	69 603	39 775	109 378
Podiel zaisťovateľa na zmene stavu rezervy na poistné budúcich období	-	-1 938	-39	-1 977
Podiel zaisťovateľa na zmene stavu rezervy na poistné prémie a zľavy v hrubej výške	-	505	94	599
Náklady na poistné plnenia zaisťovateľa	-	132 288	7 180	139 468
Podiel zaisťovateľa na nákladoch na poistné plnenia v hrubej výške	=	137 103	6 235	143 338
Úprava nákladov z titulu živelných katastrof		3 835	-	-
Podiel zaisťovateľa na zmene stavu rezervy na poistné plnenie	+	-8 650	945	-7 705
Podiel zaisťovateľa na zmene stavu rezervy na vyrovnanie mimoriadnych rizík	+	-	-	-
Podiel zaisťovateľa na zmene stavu ďalších rezerv	+	-	-	-
Podiel zaisťovateľa na výnosoch z poistnotechnických rezerv	+	11 426	511	11 937
Podiel zaisťovateľa na prírastku rezervy životného poistenia	-	-	-1	-1
Poplatky za zaisťovacie služby celkom	**=**	**87 975**	**368**	**88 343**

Tabuľka 3.213 Produkcia zaistenia **v tis. €**

		Neživotné poistenie	Životné poistenie	Spolu
A	Podiel domácich zaisťovateľov z Poi 5-01 (v %)			1,24
B	Poplatky za zaisťovacie služby celkom	87 975	368	88 343
C	Produkcia domácich zaisťovateľov (C=A/100*B)	1 091	5	1 096
D	Produkcia zahraničných zaisťovateľov (D=B-C)	86 884	363	87 247

Tabuľka 3.214 Podiel zaisťovateľov na technických rezervách **v tis. €**

		Neživotné poistenie	Životné poistenie
A	Technické rezervy celkom (stav k 31.12.2018)	1 037 956	4 063 218
B	Podiel zaisťovateľov na technických rezervách	298 475	7 466
C	Vypočítaný podiel B/A v %	**28,76**	**0,18**

3.403 **Prijaté poistné** je dané hodnotou predpísaného poistného očisteného o zmeny stavu rezervy na poistné budúcich období a o zmeny stavu rezervy na poistné prémie a zľavy. Pri výpočte produkcie za neživotné poistenie sa prijaté poistné očisťuje aj o odvod z povinného zmluvného poistenia (ďalej „PZP“). Povinné zmluvné poistenie zodpovednosti za škodu spôsobenú prevádzkou motorového vozidla (ďalej len „poistenie zodpovednosti“) je upravené zákonom 381/2001 Z.z. Podľa zákona 39/5015 Z.z. o poisťovníctve je poisťovateľ povinný

odviesť 8 % zo sumy prijatého poistného (poistenie zodpovednosti) za predchádzajúci kalendárny rok. Podľa povahy tohto príjmu je tento príjem daňou, pretože ide o povinné nevratné platby, ktoré vyberá verejná správa. Výška odvodu do PZP je presne určená (vyrubená) zákonom a jeho platiteľ (poisťovateľ) nemá za túto platbu poskytnutú žiadnu službu. Keďže tento odvod je závislý od veľkosti prijatého poistného (množstva podpísaných poistných zmlúv), je ho možné považovať podľa metodiky ESA 2010 § 4.19, resp. § 4.20 ods. h) za daň z produktov okrem DPH a daní z dovozu (D.214). Hodnota odvodu z PZP je dostupná z administratívneho zdroja VÚ-P 1-04 (Výkaz vybraných údajov z individuálnej účtovnej závierky poisťovní).

3.404 **Dodatočné poistné** zodpovedá výnosom získaných poisťovacou spoločnosťou z investovania celkových technických rezerv, ktoré sú očistené o výnosy z investovania vlastných zdrojov.

3.405 Nakoľko nie sú údaje o výnosoch z vlastných zdrojov dostupné z účtovných výkazov za poistný trh, využíva sa informácia z ročného štatistického zisťovania. Tento postup sa uplatňuje pri výpočte produkcie životného aj neživotného poistenia. Hodnota výnosov z finančného umiestnenia technických rezerv sa očisťuje o realizované zisky a straty. V prípade životného poistenia sa očisťuje aj o nerealizované zisky a straty. Ide o saldo prírastkov a úbytkov finančného umiestnenia technických rezerv. Hodnota prírastku rezervy životného poistenia je tvorená súčtom zmeny stavu rezervy životného poistenia a zmeny stavu rezervy na krytie záväzkov z finančného umiestnenia, ktoré sú očisťované o realizované a nerealizované zisky a straty.

3.406 **Náklady na poistné plnenie** pokrývajú poistné udalosti, ktoré vznikli v priebehu účtovného obdobia. Náklady na poistné plnenie predstavujú celkové náklady na poistné plnenie v hrubej výške (vrátane podielu zaisťovateľov) navýšené o zmenu stavu rezervy na poistné plnenie, zmenu stavu rezervy na vyrovnanie mimoriadnych rizík, nákladov na správu likvidácie poistných udalostí a tiež o zmenu stavu ostatných technických rezerv, pretože tieto sú považované za rezervy súvisiace s nákladmi na poistné plnenie.

3.407 Pri odhade nárokov (upravené nároky) sa uplatňuje metóda založená na očakávaniach podľa modelu vychádzajúceho z predchádzajúcej schémy nárokov vyplácaných korporáciou. Informácie o objemoch súvisiacich so živelnými pohromami sú dostupné v rámci ročného štatistického zisťovania Poi 5-01, teda spravodajské jednotky priamo informujú o objeme týchto poistných udalostí.

3.408 **Náklady súvisiace so správou a manažmentom likvidácií poistných udalostí sú vylučované z celkových upravovaných nárokov osobitne za životné a neživotné poistenie**.

3.409 Pokiaľ ide o zaisťovacie služby, na základe dostupných informácií z ročného štatistického zisťovania môžeme konštatovať, že približne 99% zaisťovacích služieb je dovážaných, t.j. slovenské poisťovne sú istené zahraničnými. Na druhej strane slovenské poisťovne neposkytujú zaisťovacie služby zahraničným poisťovniam, preto sa export zaisťovacích služieb rovná nule. Zvyšné 1% zaisťovacích služieb poskytujú poisťovacie korporácie v rámci rezidentského územia, čo predstavuje produkciu rezidentskej jednotky. Informácie o podieloch domácich a zahraničných zaisťovateľov na celkovom hrubom

predpísanom poistnom a nákladoch na poistné plnenie sú dostupné zo štatistického výkazu Poi 5-01.

3.410 Hodnota poplatkov za zaisťovacie služby sa počíta samostatne rovnaným spôsobom ako výpočet poplatkov za priame poisťovacie služby, vrátane výpočtu dodatočného poistného a upravených poistných nárokov. Z dôvodu nedostatku zdrojov údajov pre upravené poistné nároky zo zaistenia sa upravené poistné nároky zo zaisťovacích služieb počítajú pomocou pomeru upravených nárokov v priamom poistení k pôvodnej hodnote nárokov v priamom poistení. A tento pomer sa aplikuje na poistné nároky v zaistení.

3.411 Z dôvodu nedostupnosti priamych informácií pre výpočet podielu zaisťovateľov na dodatočnom poistnom ako aj na prírastku rezervy životného poistenia sa využíva proporcionálny výpočet. Pre odhad podielu zaisťovateľov na celkovom dodatočnom poistnom sa využije percento získané z podielu zaisťovateľov na celkovom stave technických rezerv k celkovému stavu technických rezerv. Rovnaký postup sa aplikuje pre výpočet hodnoty podielu zaisťovateľov na celkovej zmene stavu rezervy životného poistenia. Hodnota produkcie spoločností poskytujúcich zaisťovacie služby sa očisťuje o výšku prijatých provízií.

3.412 Pri výpočte zaistenia je použitá tzv. „hrubá“ metóda, t.j. zaznamenané sú všetky transakcie medzi priamymi poisťovateľmi a zaisťovateľmi. Transakcie medzi rezidentskými poisťovateľmi a rezidentskými zaisťovateľmi sú zaznamenané bez konsolidácie.

Tabuľka 3.215 Alokácia poisťovacích služieb za neživotné poistenie - použitie **v tis. €**

Služby za neživotné poistenie	Použitie						
	S.1+S.2	S.11	S.12	S.13	S.14	S.15	S.2
Vývoz	**54 481**						54 481
Dovoz	**0**						
Produkcia - Poplatky za neživotné poistenie a zaisťovacie služby v S.12	**0**						
Medzispotreba	**273 353**	216 431	22 540	17 318	16 426	638	
Konečná spotreba domácností	**360 943**				360 943		

Tabuľka 3.216 Alokácia poisťovacích služieb za neživotné poistenie - zdroje **v tis. €**

Služby za neživotné poistenie	Zdroje						
	S.1+S.2	S.11	S.12	S.13	S.14	S.15	S.2
Vývoz	**0**						
Dovoz	**118 496**						118 496
Produkcia - Poplatky za neživotné poistenie a zaisťovacie služby v S.12	**540 885**		540 885				
Medzispotreba	**0**						
Dane z produktov okrem DPH a daní z dovozu (D.214)	**29 396**			29 396			
Konečná spotreba domácností	**0**						

Tabuľka 3.217 Alokácia poisťovacích služieb za životné poistenie - použitie v tis. €

Služby za životné poistenie	Použitie						
	S.1+S.2	S.11	S.12	S.13	S.14	S.15	S.2
Vývoz	**19**						19
Dovoz	**0**						
Produkcia - Poplatky za životné poistenie a zaisťovacie služby v S.12	**0**						
Konečná spotreba domácností	**585 186**				585 186		

Tabuľka 3.218 A Alokácia poisťovacích služieb za životné poistenie - zdroje v tis. €

Služby za životné poistenie	Zdroje						
	S.1+S.2	S.11	S.12	S.13	S.14	S.15	S.2
Vývoz	**0**						
Dovoz	**767**						767
Produkcia - Poplatky za životné poistenie a zaisťovacie služby v S.12	**584 438**		584 438				
Konečná spotreba domácností	**0**						

3.413 Produkcia neživotného poistenia je alokovaná do medzispotreby sektorov a do konečnej spotreby domácností proporcionálne podľa štruktúry prijatého poistného od sektorov. Táto štruktúra sa získava priamo od poisťovní prostredníctvom ročného štatistického zisťovania Poi 5-01.

3.414 Pre odhad poisťovacích a zaisťovacích služieb súvisiacich s poistením domov a bytov sa používa rovnaký algoritmus ako pre výpočet celkových služieb neživotného poistenia. Tento algoritmus sa aplikuje na položku poistenie nehnuteľností zisťovanou účtovným výkazom o neživotnom poistení (výkazy Solvency - administratívny zdroj dát z NBS). Získané hodnoty predstavujú sumu, ktorú treba zohľadniť v medzispotrebe pri výpočte imputovaného nájomného. Táto časť má nulový vplyv na HND, pretože FISIM a poisťovacie náklady sú už súčasťou medzispotreby bytov, ale na inej úrovni agregácie.

Tabuľka 3.219 Poistné za prenajímané byty v tis. €

Poistné za prenajímané byty	=	4 851

Tabuľka 3.220 Alokácia poisťovacích služieb za neživotné poistenie - úprava o poistné za prenajímané byty v P.2 a KSD v tis. €

Služby za neživotné poistenie	Použitie						
	S.1+S.2	S.11	S.12	S.13	S.14	S.15	S.2
Medzispotreba	273 353	216 431	22 540	17 318	16 426	638	
Medzispotreba po úprave	**278 204**	216 431	22 540	17 318	**21 277**	638	
Konečná spotreba domácností	360 943				360 943		
Konečná spotreba domácností po úprave	**356 092**				**356 092**		

3.415 Celková hodnota produkcie životného poistenia sa alokuje do konečnej spotreby domácností. Produkcia z inej ako poisťovacej činnosti poisťovní a ani produkcia pre vlastné konečné použitie sa neodhaduje.

3.416 Vplyv alokácie poistenia na HDP a HND je uvedený v tabuľkách nižšie.

Tabuľka 3.221 Dopad poisťovacích služieb na HDP vo výrobnej metóde **v tis. €**

	Výrobná metóda	
A	Produkcia (P.1)	1 143 279
B	Medzispotreba (P.2)	278 204
	Pridaná hodnota (B.1g)	865 075
	Dane z produktov (D.21)	29 396
	Subvencie na produkty (D.31) (-)	0
C	Čisté dane z produktov (D.21-D.31)	29 396
D	***HDP = A-B+C***	**894 471**
E	***HDP 2018***	89 430 026
	Vplyv alokácie poisťovacích služieb na HDP v % = D/E*100	**1,00**

Tabuľka 3.222 Dopad poisťovacích služieb na HDP vo výdavkovej metóde **v tis. €**

	Výdavková metóda	
A	Konečná spotreba (P.3)	959 234
	KS domácností (P.3 za S.14)	941 278
	KS neziskových inštitúcií (P.3 za S.15)	638
	KS verejnej správy (P.3 za S.13)	17 318
B	Tvorba hrubého kapitálu (P.5g)	0
	Tvorba hrubého fixného kapitálu (P.51g)	0
	Zmena stavu zásob a cennosti (P.52+P.53)	0
	Domáci dopyt (P.3+P.5g)	959 234
C	Saldo vývozu a dovozu (B.11)	-64 763
	Vývoz výrobkov a služieb (P.6)	54 500
	Dovoz výrobkov a služieb (P.7)	119 263
D	***HDP = A+B+C***	**894 471**
E	***HDP 2018***	89 430 026
	Vplyv alokácie poisťovacích služieb na HDP v % = D/E*100	**1,00**

Tabuľka 3.223 Dopad poisťovacích služieb na HND **v tis. €**

A	HDP	**894 471**
B	Investičné dôchodky patriace držiteľom poistiek prijaté zo zahraničia (D.441)	19 470
C	Investičné dôchodky patriace držiteľom poistiek platené do zahraničia (D.441)	2 729
	HND = A+B-C	**911 212**
E	***HNP 2018***	88 207 686
	Vplyv alokácie poisťovacích služieb na HDP v % = D/E*100	**1,03**

Výpočet produkcie v S.129

3.417 V podmienkach Slovenskej republiky patria do súkromnej časti penzijných fondov jednotky klasifikované v subsektore S.129. Ide o dôchodkové fondy spravované dôchodkovými správcovskými spoločnosťami (DSS - II. pilier) a doplnkové dôchodkové fondy spravované doplnkovými dôchodkovými správcovskými spoločnosťami (DDS - III. pilier).

3.418 V zmysle zákona o starobnom dôchodkovom sporení majú dôchodkové správcovské spoločnosti nárok na:

- odplatu za správu dôchodkového fondu,
- odplatu za vedenie osobného dôchodkového účtu,

- odplatu za zhodnotenie majetku v dôchodkovom fonde.

3.419 V zmysle zákona o doplnkovom dôchodkovom sporení majú doplnkové dôchodkové správcovské spoločnosti nárok na:

- odplatu za správu doplnkového dôchodkového fondu,
- odplatu za zhodnotenie majetku v príspevkovom doplnkovom dôchodkovom fonde,
- odplatu za prestup účastníka do inej doplnkovej dôchodkovej spoločnosti

3.420 Suma týchto odplát tvorí produkciu dôchodkových správcovských spoločností, ktorá je zaznamenaná v NÚ v subsektore S.126 Poi pod odvetvím SK NACE 65 a je preberaná z administratívnych zdrojov – auditovaných účtovných výkazov za penzijné schémy. Keďže penzijné fondy nie sú podľa právneho hľadiska samostatne oddelenými jednotkami, ale sú spravované dôchodkovými spoločnosťami, ich produkcia je rovná nule, teda aj produkcia subsektora S.129 je rovná nule.

3.421 Suma poplatkov za služby v penzijných schémach je zároveň v rovnakej výške považovaná za výdavky konečnej spotreby domácností v S.14. Do konečnej spotreby domácností vstupuje aj dovoz služieb v penzijných schémach. Dovoz je preberaný z administratívneho zdroja NBS z platobnej bilancie (položka Poisťovacie a dôchodkové služby), v rámci ktorej je zachytený celkový objem dovezených služieb. Ďalšie informácie o dovoze a vývoze služieb penzijných schém sú tiež v kapitole 8.4.4.2.

Tabuľka 3.224 Alokácia poplatkov za služby v penzijných schémach (DSS - II. pilier) **v tis. €**

Služby za penzijné schémy DSS - II. pilier	Použitie				Zdroje			
	S.1+S.2	S.12	S.14	S.2	**S.1+S.2**	S.12	S.14	S.2
Produkcia - Poplatky za služby v penzijných schémach v S.12	**0**				**38 444**	38 444		
Konečná spotreba domácností	**38 444**		38 444		**0**			

Tabuľka 3.225 Alokácia poplatkov za služby v penzijných schémach (DDS - III. pilier) **v tis. €**

Služby za penzijné schémy DDS - III. pilier	Použitie				Zdroje			
	S.1+S.2	S.12	S.14	S.2	**S.1+S.2**	S.12	S.14	S.2
Dovoz	**0**				**175**			175
Produkcia - Poplatky za služby v penzijných schémach v S.12	**0**				**27 964**	27 964		
Konečná spotreba domácností	**28 139**		28 139		**0**			

3.422 V sektore verejnej správy tvorila produkcia v sekcii K 0,1 % z celkovej produkcie sektora verejnej správy. Produkcia v sektore S.13 sa počíta ako súčet nákladov netrhových výrobcov klasifikovaných v sektore verejnej správy. Ide o transakcie P.2, P.51C, D.1PAY, D.29PAY – D.39REC. Skladá sa z trhovej a netrhovej produkcie. Výpočet produkcie v S.13 je uvedený v tabuľke 3.226.

Tabuľka 3.226 Výpočet produkcie v S.13 v tis. €

				64	66	Spolu K
Administratívne zdroje	D11PAY	Fin 1-12	+	5 858	-201	**5 657**
	D11PAY	Súvaha - záväzky	+	6	1	**7**
	D12PAY	Fin 1-12	+	2 471	2	**2 473**
	D29PAY	Fin 1-12	+	36	51	**87**
	P2	Fin 1-12	+	-1 362	-51	**-1 413**
	P2	Súvaha - pohľadávky	+	-99	1	**-98**
	P2	Súvaha - záväzky	+	-170	-99	**-269**
SFK(PIM)	P51C1	Výpočet P51C1	+	803	230	**1 033**
Koncepčné úpravy	D11PAY	Reklasifikácia jednotiek	+	38	1 635	**1 673**
	D12PAY	Reklasifikácia jednotiek	+	12	560	**572**
	P2	Reklasifikácia jednotiek	+	4 094	1 517	**5 611**
	P2	Alokácia FISIMu	+	7 179	17	**7 196**
	P51C1	Reklasifikácia jednotiek	+	-	344	**344**
Spolu			**=**	**18 866**	**4 007**	**22 873**

3.423 V sektore domácností tvorila produkcia v sekcii K 0,8 % z celkovej produkcie sektora domácností. Výpočet produkcie v S.14 a jej úpravy sú uvedené v tabuľkách 3.227 a 3.228.

Tabuľka 3.227 Výpočet produkcie v S.14 v tis. €

		64	65	66	Spolu K
Tržby za vlastné výrobky a z predaja služieb		56 979	47	88 895	**145 921**
Tržby za tovar vo VO	+	14 331	8	33 509	**47 848**
Tržby za tovar v MO	+	11 053	6	25 844	**36 903**
Zmena stavu zásob nedokončenej výroby	+	-24	-	18	**-6**
Produkcia (Databáza Roč 3)	=	**82 339**	**61**	**148 266**	**230 666**

Tabuľka 3.228 Úpravy produkcie v S.14 v tis. €

			64	65	66	Spolu K
Zdroje	**Produkcia (Databáza Roč 3)**		**82 339**	**61**	**148 266**	**230 666**
Extrapolácie	Imputované nájomné	+	-	-	-	-
Koncepčné úpravy	Zisky/straty z držby zásob	-	-	-	1	**1**
	Náklady na predaný tovar	-	18 570	33	58 129	**76 732**
	Domáci personál	+	-	-	-	-
	Mark-up za nedokončenú výrobu	+	-	-	-	-
	Subvencie na produkty	+	-	-	-	-
	Koncepčné úpravy spolu		**-18 570**	**-33**	**-58 130**	**-76 733**
Úpravy na úplnosť	N1 -Úmyselne neregistrovaní výrobcovia	+	-	-	-	-
	N2 - Drogy	+	-	-	-	-
	N2 - Prostitúcia	+	-	-	-	-
	N2 - Pašovanie	+	-	-	-	-
	N3 - Stavebná produkcia pre seba	+	-	-	-	-
	N3 - Poľnohospodárska produckia pre seba	+	-	-	-	-
	N5 – Registrované jednotky nepodliehajúce štatistickému zisťovaniu	+	3 687	2 485	24 500	**30 672**
	N6 - Podhodnotená produkcia	+	-	-	-	-
	N7 - Prepitné	+	-	-	-	-
	N7 - Naturálny príjem	+	-	-	-	-
	Úpravy na úplnosť spolu		**3 687**	**2 485**	**24 500**	**30 672**
Spolu	**Produkcia - celkom**		**67 456**	**2 513**	**114 636**	**184 605**

Medzispotreba

3.424 Medzispotreba v sekcii K je súčtom medzispotreby odvetví 65, 66 a 67 podľa jednotlivých sektorov. Je vyjadrená v kúpnych cenách.

Tabuľka 3.229 Medzispotreba podľa sektorov v tis. €

	64	65	66	Spolu K
S.12	968 537	929 489	322 659	**2 220 685**
S.13	9 642	-	1 385	**11 027**
S.14	47 253	1 523	52 985	**101 761**
Spolu (N)	**1 025 432**	**931 012**	**377 029**	**2 333 473**

3.425 Objem medzispotreby v sektore finančných korporácií tvoril 51,11% z produkcie S.12 v sekcii K. Výpočet medzispotreby v S.12 je uvedený v tabuľkách nižšie.

Tabuľka 3.230 Medzispotreba v S.12 v tis. €

	64	65	66	Spolu S.12
S.121	17 279			**17 279**
S.122	750 071			**750 071**
S.123	180			**180**
S.124	73 936			**73 936**
S.125	122 404			**122 404**
S.126 Peňažníctvo	1 332		108 902	**110 234**
S.126 Poisťovníctvo		33 219	213 757	**246 976**
S.127	3 335			**3 335**
S.128		832 667		**832 667**
S.129		63 603		**63 603**
Spolu za S.12	**968 537**	**929 489**	**322 659**	**2 220 685**

Tabuľka 3.231 Výpočet a úpravy medzispotreby v subsektore S.121 v tis. €

			64
Zdroje (VZaS NBS)	Nakupované výkony		15 913
	Platené poplatky a provízie	+	1 111
Koncepčné úpravy	Zisky/straty z držby zásob	+	6
	Poplatky za služby neživotného poistenia	+	330
	Fixné aktíva zahrnuté do medzispotreby	-	81
	Medzispotreba S.121	**=**	**17 279**

Tabuľka 3.232 Výpočet a úpravy medzispotreby v subsektore S.122 v tis. €

			64
Zdroje	Platené poplatky a provízie (Bil 2-12)	+	156 155
	Ostatné administratívne náklady (Bil 2-12)	+	519 932
	Netrhová produkcia NBS alokovaná do medzispotreby (VZaS NBS)	+	64 042
Koncepčné úpravy	Zisky/straty z držby zásob	+	56
	Poplatky za služby neživotného poistenia	+	13 102
	Fixné aktíva zahrnuté do medzispotreby	-	3 216
	Medzispotreba S.122	**=**	**750 071**

Tabuľka 3.233 Výpočet medzispotreby v subsektore S.123

v tis. €

			64
Zdroje	Spotreba materiálu, energie a služieb (Pen 5-01)	+	172
Koncepčné úpravy	FISIM alokovaný	+	9
	Fixné aktíva zahrnuté do medzispotreby	-	1
	Medzispotreba S.123	**=**	**180**

Tabuľka 3.234 Výpočet medzispotreby v subsektore S.124

v tis. €

			64
Zdroje	Spotreba materiálu, energie a služieb (Pen 5-01)	+	70 686
Koncepčné úpravy	FISIM alokovaný	+	3 586
	Fixné aktíva zahrnuté do medzispotreby	-	336
	Medzispotreba S.124	**=**	**73 936**

Tabuľka 3.235 Výpočet a úpravy medzispotreby v subsektore S.125

v tis. €

			64
Zdroje	Spotreba materiálu, energie a služieb (Pen 5-01)	+	114 090
	Netrhová produkcia NBS alokovaná do medzispotreby (VZaS NBS)	+	5 618
Koncepčné úpravy	Zisky/straty z držby zásob	+	179
	Poplatky za služby neživotného poistenia	+	2 192
	FISIM alokovaný	+	5 737
	Fixné aktíva zahrnuté do medzispotreby	-	519
	Reklasifikované jednotky	-	4 893
	Medzispotreba S.125	**=**	**122 404**

Tabuľka 3.236 Výpočet a úpravy medzispotreby v subsektore S.126 PEN

v tis. €

			64	66	Spolu
Zdroje	Spotreba materiálu, energie a služieb (Pen 5-01)	+	1 354	102 621	**103 975**
Koncepčné úpravy	Zisky/straty z držby zásob	+	8	11	**19**
	Poplatky za služby neživotného poistenia	+	79	1 983	**2 062**
	FISIM alokovaný	+	208	5 191	**5 399**
	Fixné aktíva zahrnuté do medzispotreby	-	317	186	**503**
	Reklasifikované jednotky	-		718	**718**
	Medzispotreba S.126 PEN	**=**	**1 332**	**108 902**	**110 234**

Tabuľka 3.237 Výpočet a úpravy medzispotreby v subsektore S.126 POI

v tis. €

			65	66	Spolu
Zdroje	Spotreba materiálu, energie a služieb		31 892	211 179	243 071
Koncepčné úpravy	Zisky/straty z držby zásob	+	0	5	5
	Poplatky za služby neživotného poistenia	+	529	1 190	1 719
	FISIM alokovaný	+	798	1 798	2 596
	Fixné aktíva zahrnuté do medzispotreby	-	0	415	415
	Medzispotreba S.126 POI	**=**	**33 219**	**213 757**	**246 976**

Tabuľka 3.238 Výpočet a úpravy medzispotreby v subsektore S.127 v tis. €

			64
Zdroje	Spotreba materiálu, energie a služieb (Pen 5-01)	+	3 188
Koncepčné úpravy	Zisky/straty z držby zásob	+	0
	Poplatky za služby neživotného poistenia	+	0
	FISIM alokovaný	+	162
	Fixné aktíva zahrnuté do medzispotreby	-	15
	Medzispotreba S.127	**=**	**3 335**

Tabuľka 3.239 Výpočet a úpravy medzispotreby v subsektore S.128 v tis. €

			65
Zdroje	Spotreba materiálu, energie a služieb (Poi 5-01)		566 509
	Poplatky za prijaté zaisťovacie služby (VÚ-P 1-04)	+	88 343
	Náklady na správu likvidácie	+	17 800
	Náklady na finančné umiestnenie (Poi 5-01)	+	153 002
Koncepčné úpravy	Zisky/straty z držby zásob	+	18
	Poplatky za služby neživotného poistenia	+	3 135
	FISIM alokovaný	+	4 735
	Fixné aktíva zahrnuté do medzispotreby	-	875
	Medzispotreba S.128	**=**	**832 667**

Tabuľka 3.240 Výpočet medzispotreby v subsektore S.129 v tis. €

			65
Zdroje	Spotreba materiálu, energie a služieb (Poi 5-01)		63 603
	Medzispotreba S.129	**=**	**63 603**

3.426 Objem medzispotreby sektora verejnej správy predstavoval 48,2% z celkovej produkcie sektora verejnej správy v sekcii K. Výpočet medzispotreby v S.13 a jej úprava je uvedená v tabuľke 3.241.

Tabuľka 3.241 Výpočet medzispotreby v S.13 v tis. €

			64	66	Spolu K
Administratívne zdroje	Fin 1-12	+	-1 362	-51	**-1 413**
	Súvaha - pohľadávky	+	-99	1	**-98**
	Súvaha - záväzky	+	-170	-99	**-269**
Koncepčné úpravy	Reklasifikácia jednotiek	+	4 094	1 517	**5 611**
	Alokácia FISIMu	+	7 179	17	**7 196**
Spolu		**=**	**9 642**	**1 385**	**11 027**

3.427 Objem medzispotreby v sektore domácností tvoril 55,1 % z produkcie S.14 v sekcii K. Výpočet medzispotreby v S.14 a jej úpravy sú uvedené v tabuľkách 3.242 a 3.243.

Tabuľka 3.242 Výpočet medzispotreby v S.14 v tis. €

		64	65	66	Spolu K
Spotreba materiálu a energie (Databáza Roč 3)		27 386	4	3 275	**30 665**
Spotreba služieb (Databáza Roč 3)	+	17 022	10	34 694	**51 726**
NSNO	+	155	-	199	**354**
Medzispotreba	=	**44 563**	**14**	**38 168**	**82 745**

Tabuľka 3.243 Úpravy medzispotreby v S.14 v tis. €

			64	65	66	Spolu K
Zdroje	**Medzispotreba**		**44 563**	**14**	**38 168**	**82 745**
Extrapolácie	Imputované nájomné	+	-	-	-	-
Koncepčné úpravy	Zisky/straty z držby zásob	+	-	-	16	**16**
	FISIM a alokácia FISIMu	+	390	-	499	**889**
	Alokácia poplatkov za poisťovacie služby	+	178	-	227	**405**
	Fixné aktíva zahrnuté do medzispotreby	-	403	-	2 066	**2 469**
	Kapitalizácia výskumu a vývoja vo vlastnej réžii	-	-	-	-	-
	Koncepčné úpravy spolu		**165**	-	**-1 324**	**-1 159**
Úpravy na úplnosť	N1 -Úmyselne neregistrovaní výrobcovia	+	-	-	-	-
	N2 - Drogy	+	-	-	-	-
	N2 - Prostitúcia	+	-	-	-	-
	N2 - Pašovanie	+	-	-	-	-
	N3 - Stavebná produkcia pre seba	+	-	-	-	-
	N3 - Poľnohospodárska produckia pre seba	+	-	-	-	-
	N5 – Registrované jednotky nepodliehajúce štatistickému zisťovaniu	+	2 525	1 509	16 141	**20 175**
	N6 - Nadhodnotená medzispotreba	-				
	Úpravy na úplnosť spolu		**2 525**	**1 509**	**16 141**	**20 175**
Spolu	**Medzispotreba- celkom**		**47 253**	**1 523**	**52 985**	**101 761**

3.18 Činnosti v oblasti nehnuteľností (NACE Rev. 2 Sekcia L)

3.428 Sekcia L sa skladá z odvetvia 68 Činnosti v oblasti nehnuteľností.

Tabuľka 3.244 Hrubá pridaná hodnota podľa odvetví v tis. €

Kategória L	Produkcia	Medzispotreba	Pridaná hodnota	% na pridanú hodnotu
68	11 439 947	3 183 869	8 256 078	10,3
Spolu (L)	**11 439 947**	**3 183 869**	**8 256 078**	**10,3**

3.429 Výpočet agregátu pridanej hodnoty za sekciu L pozostáva zo súčtu pridaných hodnôt za jednotlivé sektory. Do výpočtu vstupuje sektor nefinančných korporácií, sektor verejnej správy, sektor domácností a sektor NISD.

Tabuľka 3.245 Hrubá pridané hodnota podľa sektorov v tis. €

	S.11	S.13	S.14	S.15	Kategória L
P.1	3 687 551	29 060	7 631 052	92 284	**11 439 947**
P.2	1 821 801	10 444	1 269 993	81 631	**3 183 869**
B.1g	1 865 750	18 616	6 361 059	10 653	**8 256 078**

3.430 Do sekcie L Činnosti v oblasti nehnuteľností zahrnujeme závodné jednotky z S.11, ktorých hlavná činnosť súvisí s horeuvedenými službami, napr. stavebné bytové družstvá a bytové podniky. Za sektor verejnej správy sem patria príspevkové a rozpočtové organizácie a jednotky riadené obcami (jednotky, ktoré majú v kompetencii správu zariadení patriacich S.13, podniky technických služieb miestnej samosprávy a podobne). Register zaraďuje do tejto sekcie aj jednotky zaoberajúce sa činnosťami v oblasti nehnuteľností. Sektor S.15 reprezentujú v tejto sekcii spoločenstvá vlastníkov bytov. Hlavné zdroje pre výpočet produkcie

a medzispotreby za sekciu L sú uvedené v kapitole 3.1. Postup úprav na zabezpečenie úplnosti údajov je bližšie popísaný v kapitole 7.

Produkcia

3.431 Produkcia kategórie L je súčtom produkcie odvetvia 68 v jednotlivých sektoroch. Je vyjadrená v základných cenách.

Tabuľka 3.246 Sektorové členenie produkcie **v tis. €**

	68	Spolu L
S.11	3 687 551	**3 687 551**
S.13	29 060	**29 060**
S.14	7 631 052	**7 631 052**
S.15	92 284	**92 284**
Spolu (L)	**11 439 947**	**11 439 947**

3.432 V sektore nefinančných korporácií tvorila produkcia v sekcii L 1,6 % z celkovej produkcie sektora nefinančných korporácií. Najväčší objem produkcie bol vykázaný v komodite KP 68.20 Služby spojené s prenájmom alebo lízingom vlastných nehnuteľností a v komodite 68.32 Správa nehnuteľností na základe poplatku alebo zmluvy. Výpočet produkcie v S.11 a jej úpravy sú uvedené v tabuľkách 3.247 a 3.248.

Tabuľka 3.247 Výpočet produkcie v S.11 **v tis. €**

		68	Spolu L
Tržby za vlastné výrobky a z predaja služieb		2 865 635	**2 865 635**
Predaj a odovzdanie výrobkov a služieb iným ZJ	+	-	-
Tržby za tovar vo VO	+	439 924	**439 924**
Tržby za tovar v MO	+	536 797	**536 797**
Zmena stavu zásob nedokončenej výroby	+	103 787	**103 787**
Produkcia (Roč 1-01+Roč 2-01)	=	**3 946 143**	**3 946 143**

Tabuľka 3.248 Úpravy produkcie v S.11 **v tis. €**

			68	Spolu L
Štatistické zisťovania	**Produkcia (Roč 1-01 + Roč 2-01)**		**3 946 143**	**3 946 143**
Extrapolácia	**Aktivácia**	+	**3 273**	**3 273**
Koncepčné úpravy	Zisky/straty z držby zásob	-	1 725	**1 725**
	Výnosy z operatívneho lízingu	+	51	**51**
	Tržby z aktívneho zušľachtenia	+	-	-
	Subvencie na produkty	+	-	-
	Náklady na predaný tovar	-	796 852	**796 852**
	Produkcia bytových služieb	+	232 795	**232 795**
	Reklasifikácia SJ (Trhová produkcia)	-	460	**460**
	Reklasifikácia SJ (Produkcia vytvorená vo vlastnej réžii)	-	-	-
	Mark-up za aktiváciu	+	253	**253**
	Mark-up za nedokončenú výrobu	+	3 747	**3 747**
	Kapitalizácia RD	+	16	**16**
	Kapitalizácia softvéru	+	-	-
	Kapitalizácia originálov	+	-	-
	Koncepčné úpravy spolu		**-562 175**	**-562 175**
	N6 - Podhodnotená produkcia	+	299 805	**299 805**

Úpravy na úplnosť	N7 - Drevo na pni	+	-	-
	N7 - Prepitné	+	-	-
	N7 - Naturálny príjem	+	505	**505**
	Úpravy na úplnosť spolu		**300 310**	**300 310**
Spolu	**Produkcia - celkom**		**3 687 551**	**3 687 551**
	z toho: trhová		3 680 262	3 680 262
	vytvorená vo vlastnej réžii		7 289	7 289

3.433 V sektore verejnej správy tvorila produkcia v sekcii L 0,2 % z celkovej produkcie sektora verejnej správy. Produkcia v sektore S.13 sa počíta ako súčet nákladov netrhových výrobcov klasifikovaných v sektore verejnej správy. Ide o transakcie P.2, P.51C, D.1PAY, D.29PAY – D.39REC. Skladá sa z trhovej a netrhovej produkcie. Výpočet produkcie v S.13 je uvedený v tabuľke 3.249.

Tabuľka 3.249 Výpočet produkcie v S.13 **v tis. €**

				68	Spolu L
Administratívne zdroje	D11PAY	Fin 1-12	+	6 730	**6 730**
	D12PAY	Fin 1-12	+	2 361	**2 361**
	D29PAY	Fin 1-12	+	960	**960**
	P2	Fin 1-12	+	9 980	**9 980**
SFK(PIM)	P51C	Výpočet P51C1	+	7 163	**7 163**
Koncepčné úpravy	D11PAY	Reklasifikácia jednotiek	+	137	**137**
	D12PAY	Reklasifikácia jednotiek	+	53	**53**
	D29PAY	Reklasifikácia jednotiek	+	2	**2**
	P2	Reklasifikácia jednotiek	+	464	**464**
	P51C	Reklasifikácia jednotiek	+	1 210	**1 210**
Spolu			**=**	**29 060**	**29 060**

3.434 V sektore domácností tvorila produkcia v sekcii L 31 % z celkovej produkcie sektora domácností. Výpočet produkcie v S.14 a jej úpravy sú uvedené v tabuľkách 3.250 a 3.251.

Tabuľka 3.250 Výpočet produkcie v S.14 **v tis. €**

		68	Spolu L
Tržby za vlastné výrobky a z predaja služieb		45 986	**45 986**
Tržby za tovar vo VO	+	2 270	**2 270**
Tržby za tovar v MO	+	11 697	**11 697**
Zmena stavu zásob nedokončenej výroby	+	361	**361**
Produkcia (Databáza Roč 3)	=	**60 314**	**60 314**

Tabuľka 3.251 Úpravy produkcie v S.14 **v tis. €**

			68	Spolu L
Zdroje	**Produkcia (Databáza Roč 3)**		**60 314**	**60 314**
Extrapolácie	Imputované nájomné	+	7 377 405	**7 377 405**
Koncepčné úpravy	Zisky/straty z držby zásob	-	20	**20**
	Náklady na predaný tovar	-	9 894	**9 894**
	Domáci personál	+	-	-
	Mark-up za nedokončenú výrobu	+	-	-
	Subvencie na produkty	+	-	-
	Koncepčné úpravy spolu		**-9 914**	**-9 914**
Úpravy na úplnosť	N1 -Úmyselne neregistrovaní výrobcovia	+	46 972	**46 972**
	N2 - Drogy	+	-	-

	N2 - Prostitúcia	+	-	-
	N2 - Pašovanie	+	-	-
	N3 - Stavebná produkcia pre seba	+	-	-
	N3 - Poľnohospodárska produckia pre seba	+	-	-
	N5 – Registrované jednotky nepodliehajúce štatistickému zisťovaniu	+	115 309	**115 309**
	N6 - Podhodnotená produkcia	+	40 904	**40 904**
	N7 - Prepitné	+	-	-
	N7 - Naturálny príjem	+	62	**62**
	Úpravy na úplnosť spolu		**203 247**	**203 247**
Spolu	**Produkcia - celkom**		**7 631 052**	**7 631 052**

3.435 V sektore neziskových inštitúcií slúžiacich domácnostiam tvorila produkcia v sekcii L 6,9 % z celkovej produkcie S.15. Výpočet produkcie v S.15 je uvedený v tabuľke 3.252.

Tabuľka 3.252 Výpočet produkcie v S.15 **v tis. €**

		68	Spolu L
Medzispotreba		**81 631**	**81 631**
Odmeny zamestnancov	+	10 051	10 051
Ostatné dane z produkcie	+	334	334
Spotreba fixného kapitálu	+	268	268
Produkcia	=	**92 284**	**92 284**
V tom: trhová		10 506	10 506
ostatná netrhová		81 778	81 778

Medzispotreba

3.436 Medzispotreba v sekcii L je súčtom medzispotreby v jednotlivých sektoroch. Je vyjadrená v kúpnych cenách**.**

Tabuľka 3.253 Medzispotreba podľa sektorov **v tis. €**

	68	Spolu L
S.11	1821801	**1 821 801**
S.13	10 444	**10 444**
S.14	1 269 993	**1 269 993**
S.15	81 631	**81 631**
Spolu (L)	**3 183 869**	**3 183 869**

3.437 Objem medzispotreby v sektore nefinančných korporácií tvoril 49,1 % z produkcie S.11 v sekcii L. Výpočet medzispotreby v S.11 a jej úpravy sú uvedené v tabuľkách 3.254 a 3.255.

Tabuľka 3.254 Výpočet medzispotreby v S.11 **v tis. €**

		68	Spolu L
Spotreba nakúpeného materiálu a energie		512 421	**512 421**
Služby nakúpené	+	1 408 703	**1 408 703**
Spotreba materiálu energie a služieb nakúpených resp. prevzatých od iných ZJ v rámci podniku vrátane vnútorného obratu	+	-	-
Manká a škody na zásobách	+	469	**469**
Ostatné náklady zahŕňané do medzispotreby	+	3 153	**3 153**
Medzispotreba (Roč 1-01+Roč 2-01)	=	**1 924 746**	**1 924 746**

Tabuľka 3.255 Úpravy medzispotreby v S.11 v tis. €

			68	Spolu L
Štatistické zisťovania	**Medzispotreba (Roč 1-01 + Roč 2-01)**		**1 924 746**	**1 924 746**
Koncepčné úpravy	Zisky/straty z držby zásob	+	553	**553**
	Alokácia poplatkov za poisťovacie služby	+	1 494	**1 494**
	Alokácia FISIM	+	3 809	**3 809**
	Fixné aktíva zahrnuté do medzispotreby	-	4 067	**4 067**
	Veda a výskum	-	27	**27**
	Produkcia bytových služieb	+	10 305	**10 305**
	Reklasifikácia SJ	-	462	**462**
	Koncepčné úpravy spolu		**11 605**	**11 605**
Úpravy na úplnosť	N6 - Nadhodnotená medzispotreba	-	114 550	**114 550**
	Úpravy na úplnosť spolu		**-114 550**	**-114 550**
Spolu	**Medzispotreba - celkom**		**1 821 801**	**1 821 801**

3.438 Objem medzispotreby sektora verejnej správy predstavoval 35,9 % z celkovej produkcie sektora verejnej správy v sekcii L. Výpočet medzispotreby v S.13 a jej úpravy sú uvedené v tabuľke 3.256.

Tabuľka 3.256 Výpočet medzispotreby v S.13 v tis. €

			68	Spolu L
Administratívne zdroje	Fin 1-12	+	9 980	**9 980**
Koncepčné úpravy	Reklasifikácia jednotiek	+	464	**464**
Spolu		**=**	**10 444**	**10 444**

3.439 Objem medzispotreby v sektore domácností tvoril 16,6 % z produkcie S.14 v sekcii L. Výpočet medzispotreby v S.14 a jej úpravy sú uvedené v tabuľkách 3.257 a 3.258.

Tabuľka 3.257 Výpočet medzispotreby v S.14 v tis. €

		68	Spolu L
Spotreba materiálu a energie (Databáza Roč 3)		5 389	**5 389**
Spotreba služieb (Databáza Roč 3)	+	19 410	**19 410**
NSNO	+	110	**110**
Medzispotreba	=	**24 909**	**24 909**

Tabuľka 3.258 Úpravy medzispotreby v S.14 v tis. €

			68	Spolu L
Zdroje	**Medzispotreba**		**24 909**	**24 909**
Extrapolácie	Imputované nájomné	+	1 179 092	**1 179 092**
Koncepčné úpravy	Zisky/straty z držby zásob	+	14	**14**
	FISIM a alokácia FISIMu	+	14 710	**14 710**
	Alokácia poplatkov za poisťovacie služby	+	5 048	**5 048**
	Fixné aktíva zahrnuté do medzispotreby	-	488	**488**
	Kapitalizácia výskumu a vývoja	-	-	-
	Koncepčné úpravy spolu		**19 284**	**19 284**
Úpravy na úplnosť	N1 -Úmyselne neregistrovaní výrobcovia	+	30 187	**30 187**
	N2 - Drogy	+	-	-
	N2 - Prostitúcia	+	-	-
	N2 - Pašovanie	+	-	-

	N3 - Stavebná produkcia pre seba	+	-	-
	N3 - Poľnohospodárska produckia pre seba	+	-	-
	N5 – Registrované jednotky nepodliehajúce štatistickému zisťovaniu	+	32 241	**32 241**
	N6 - Nadhodnotená medzispotreba	-	15 720	**15 720**
	Úpravy na úplnosť spolu		**46 708**	**46 708**
Spolu	**Medzispotreba- celkom**		**1 269 993**	**1 269 993**

3.440 Objem medzispotreby v sektore neziskových inštitúcií slúžiacich domácnostiam tvoril 88,5 % z produkcie S.15 v sekcii L. Výpočet medzispotreby v S.15 je uvedený v tabuľke 3.259.

Tabuľka 3.259 Výpočet a úprava medzispotreby v S.15 **v tis. €**

			68	Spolu L
Kombinované zdroje	Spotreba nakúpeného materiálu a energie		27 323	**27 323**
	Nakúpené služby	+	52 152	**52 152**
	Manká a škody na zásobách	+	-	-
	Ostatné náklady zahrnuté do medzispotreby	+	-	-
	Zdroje spolu		**79 475**	**79 475**
Koncepčné úpravy	Alokácia poplatkov za poisťovacie služby	+	67	**67**
	Alokácia FISIM	+	2 089	**2 089**
	Kapitalizácia výskumu a vývoja vo vlastnej réžii	-	-	-
	Zisky/straty z držby zásob	+	-	-
	Koncepčné úpravy spolu		**2 156**	**2 156**
Spolu	**Medzispotreba**	=	**81 631**	**81 631**

Výpočet počtu bytov a domov

3.441 Pre správny výpočet produkcie bytových služieb je nevyhnutná presná štatistika počtu jednotlivých typov bytov za každý sektor v celom časovom rade. Východiskom je podrobná analýza Sčítania obyvateľov, domov a bytov 2011, vykonaná v rámci Infostat Study (výskumná štúdia o službách bývania dokončená na jar 2019, ktorá analyzovala možné zdroje údajov, ako aj navrhovaný výpočet služieb bývania pre všetky sektory za roky 2015 a 2016). Výsledok predstavoval počet bytov a rodinných domov podľa typu bytov (prenajaté, obývané vlastníkmi, družstevné, prázdne) ako aj podľa jednotlivých sektorov. Okrem toho boli údaje rozdelené podľa počtu izieb a podľa krajov. Vyčíslená bola aj celková obytná plocha. Pre účely získania počtov bytov a domov v nasledujúcich rokoch (po sčítaní) boli použité údaje zo štatistického zisťovania Stav 3-04, v ktorom sú dostupné prírastky jednotlivých typov bytov za jednotlivé štvrťroky. Počet jednotlivých bytov za všetky sektory za rok 2018 je uvedený v tabuľke 3.260. Konkrétne prípady, kedy nestačilo použiť len prírastky z prieskumu, sú popísané v nasledujúcich odstavcoch.

3.442 Čo sa týka rozdelenia bytov a domov v sektore S.14 na byty a domy obývané vlastníkmi, pri našej analýze sme vychádzali tiež zo sčítania. Pre odhad prenajatých bytov a domov za ostatné roky sme použili údaje zo zisťovania SILC, kde bol k dispozícii pomer počtu prenajatých bytov a domov k celkovému počtu bytov v S.14. Z daného pomeru na úrovni kraja sme urobili medziročné indexy (ktoré vyjadrujú percentuálny prírastok prenajatých bytov a domov) a tie boli použité pre nájomné byty a domy zo sčítania ľudu. Pomer SILC sa nepoužil priamo na odhad prenajatých bytov v rámci S.14, aby sa výsledné čísla prepojili s údajmi zo sčítania. Základný stav nájomných bytov a domov zo sčítania bolo navyše potrebné upraviť o počet bytov vo vlastníctve nerezidentov, keďže takéto byty a domy boli v rámci štúdie Infostatu

omylom zaradené medzi nájomné byty (ich stav bol uvedený ako nezistené pri sčítaní a celkový počet bytov a domov zaradených do S.2 pri sčítaní bol zanedbateľný). Počet bytov a domov patriacich do S.2 bol identifikovaný na základe katastra nehnuteľností za roky 2016 až 2017 a na extrapoláciu bol použitý pomer týchto bytov k celkovému počtu bytov v S.14 za tieto dva roky. počet bytov v S.2 v rokoch. Počiatočný stav takto upravených nájomných bytov bol následne indexovaný indexmi SILC.

3.443 V rámci štúdie boli bytové družstvá kontaktované e-mailom, aby identifikovali zvýšenia/zníženia pre družstevné byty a domy. Z celkového počtu družstiev registrovaných v Slovenskom zväze bytových družstiev (SZBD) v počte 82 a ďalších 8 bytových družstiev nepatriacich do SZBD bola oslovená polovica subjektov, z toho odpovedalo 16 subjektov. Na základe čiastkových informácií od vybraných bytových družstiev možno predpokladať, že počet bytov vo vlastníctve bytových družstiev postupne klesal v priemere o 9 % ročne, čo znamená, že v porovnaní so stavom zisteným v SODB 2011, kedy počet družstevných bytov bol 62 935 (671 rodinných domov a 62 264 bytových a iných domov), počet družstevných bytov sa v roku 2016 znížil o približne 28 386. Tento trend sa prejavil aj na číslach za rok 2018. Zároveň bol tento pokles družstevných bytov pridaný k počtom bytov vlastníkov v S.14.

3.444 Prázdne byty boli tiež odhadnutú na základe štúdie Infostatu ako súčasť výsledkov analýzy sčítania, kde boli uvedené aj dôvody neobsadenosti bytov. Produkcia by mala byť pripočítaná len k neobývaným bytom z dôvodu neobsadenosti: neobývaným v dedičskom alebo súdnom konaní, nakoľko predpokladáme, že tieto byty sú zariadené a sú považované za obývané podľa vyhlášky o službách bývania. Byty s inými dôvodmi neobývania sa považujú za prázdne byty. Počty prázdnych bytov sú dostupné podľa sektorov a v časovom horizonte 2010-2018 nebudeme uvažovať so zmenami v počte prázdnych bytov. Odhad prázdnych bytov bude upravený na základe najbližšieho sčítania obyvateľov. Hoci neexistujú žiadne úpravy pre nové byty, ktoré ostávajú prázdne (až do budúceho sčítania), potenciálny vplyv na HND za rok 2018 je približne 0,02 % (zanedbateľná položka).

3.445 Odhad rekreačných bytov je založený na počte rekreačných bytov zistených sčítaním ľudu v roku 2011. Nie sú k dispozícii údaje na určenie ročných prírastkov bytov určených na rekreáciu, takže priemerný ročný prírastok rekreačných bytov zistený medzi SODB (Sčítanie obyvateľov, domov a bytov) 2001 a SODB 2011 bude platiť aj pre nasledujúce roky (do nasledujúce sčítanie). Takto vyčíslený počet chát bol následne upravený o chaty vo vlastníctve nerezidentov, podobne ako o nájomné byty.

3.446 Počet samostatne stojacich garáží patriacich domácnostiam bolo možné identifikovať na základe údajov katastra 2015-2017. Na základe týchto troch rokov sa určil priemerný prírastok a použil sa na extrapoláciu hodnôt za zvyšné roky. Následne sa celkový počet garáží v S.14 rozdelil na prenajaté a obývané vlastníkom. Vzhľadom na absenciu zdrojových údajov sa použilo rovnaké percento nájomného ako na podiel prenajatých bytov v S.14 na celkovom počte bytov v S.14 za jednotlivé roky.

3.447 V rámci sčítania boli identifikované aj lacné byty, ktoré boli priradené k bytovému stavu jednotlivých sektorov v rámci štúdie Infostatu. Takto im bola vo výpočte produkcie priradená rovnaká hodnota produkcie ako ostatným bytom a domom v danom sektore. Nulové alebo znížené nájomné v nízkonákladových obydliach sa teda imputuje v plnej výške v súlade so zásadou 8 nariadenia o bývaní.

3.448 Zaobchádzanie s obydliami obývanými vlastníkmi v zahraničí je opísané v kapitole 8.

Tabuľka 3.260 Počet bytov a položiek P.1 a P.2 podľa rôznych typov bytov **v tis. €**

	Rok	Vzorec
Byty obývané vlastníkmi (S.14)	**2018**	
Počet obydlí	771 858	1
Podlahová plocha v m2	52 506 622	2
Medzispotreba (P.2)	399 639	3 = 4 + 7 + 8
Náklady na údržbu a opravy	235 739	4 = 5 + 6
z rodinných účtov (RÚ)	187 077	5
z fondu opráv	48 662	6
FISIM	134 389	7
Poistné	29 511	8
Spotreba fixného kapitálu (P 51c)	990 294	9
Čistý prevádzkový prebytok	2 438 273	10 = 12 – 3 – 9 – 11
Ostatné dane z produkcie (D.29)	15 569	11
Produkcia (P.1) vypočítaná stratifikačnou metódou	3 843 775	12
Hrubá pridaná hodnota (B1g)	3 444 136	13 = 12 – 3
Domy obývané vlastníkmi (S.14)		
Počet obydlí	909 505	1
Podlahová plocha v m2	105 833 045	2
Medzispotreba (P.2)	733 897	3 = 4 + 6 + 7
Náklady na údržbu a opravy	404 718	4 = 5
z rodinných účtov (RÚ)	404 718	5
FISIM	270 877	6
Poistné	58 302	7
Spotreba fixného kapitálu (P 51c)	1 308 873	8
Čistý prevádzkový prebytok	1 243 438	9 = 10 + 11
Čistý prevádzkový prebytok z domov	1 158 444	10
Čistý prevádzkový prebytok zo zastavanej pôdy	84 994	11
Ostatné dane z produkcie (D.29)	18 345	12
Produkcia (P.1) vypočítaná nákladovou metódou	3 304 553	13 = 3 + 8 + 9 + 12
Hrubá pridaná hodnota (B1g)	2 570 656	14 = 13 – 3
Prenajímané byty (S.14)		
Počet obydlí	102 599	1
Podlahová plocha v m2	6 685 553	2
Medzispotreba (P.2)	56 918	3 = 4 + 7 + 8
Náklady na údržbu a opravy	36 243	4 = 5 + 6
z rodinných účtov (RÚ)	29 775	5
z fondu opráv	6 468	6
FISIM	17 111	7
Poistné	3 564	8
Spotreba fixného kapitálu (P 51c)	106 920	9
Čistý prevádzkový prebytok	378 971	10 = 12 – 3 – 9 – 11

Ostatné dane z produkcie (D.29)	2 069	11
Produkcia (P.1) vypočítaná stratifikačnou metódou	544 878	12
Hrubá pridaná hodnota (B1g)	487 960	13 = 12 – 3
Prenajímané domy (S.14)		
Počet obydlí	22 668	1
Podlahová plocha v m2	1 550 031	2
Medzispotreba (P.2)	10 058	3 = 4 + 6 + 7
Náklady na údržbu a opravy	5 157	4 = 5
z rodinných účtov (RÚ)	5 157	5
FISIM	3 968	6
Poistné	933	7
Spotreba fixného kapitálu (P 51c)	16 810	8
Čistý prevádzkový prebytok	17 366	9 = 10 + 11
Čistý prevádzkový prebytok z domov	16 121	10
Čistý prevádzkový prebytok zo zastavanej pôdy	1 245	11
Ostatné dane z produkcie (D.29)	457	12
Produkcia (P.1) vypočítaná nákladovou metódou	44 691	13 = 3 + 8 + 9 + 12
Hrubá pridaná hodnota (B1g)	34 633	14 = 13 – 3
Garáže S.14 (prenajímané + užívané vlastníkmi)		
Počet garáží	188 160	1,0
Podlahová plocha v m2	4 139 520	2,0
Medzispotreba (P.2)	7 576	3,0 = 4,0 + 6,0 + 7,0
Náklady na údržbu a opravy	5 224	4,0 = 5,0
z rodinných účtov (RÚ)	5 224	5,0
FISIM	-	6,0
Poistné	2 352	7,0
Spotreba fixného kapitálu (P 51c)	26 872	8,0
Čistý prevádzkový prebytok	36 547	9,0 = 10,0 + 11,0
Čistý prevádzkový prebytok z domov	31 803	10,0
Čistý prevádzkový prebytok zo zastavanej pôdy	4 744	11,0
Ostatné dane z produkcie (D.29)	718	12,0
Produkcia (P.1) vypočítaná nákladovou metódou	71 713	13,0 = 3,0 + 8,0 + 9,0 + 12,0
Hrubá pridaná hodnota (B1g)	64 137	14,0 = 13,0 – 3,0
Prenajímané garáže (S.14)		
Počet garáží	22 077	1,1
Podlahová plocha v m2	485 694	2,1 = 2,0 / 1,0 * 1,1
Medzispotreba (P.2)	889	3,1 = 4,1 + 6,1 + 7,1
Náklady na údržbu a opravy	613	4,1 = 5,1
z rodinných účtov (RÚ)	613	5,1 = 5,0 / 1,0 * 1,1
FISIM	-	6,1
Poistné	276	7,1 = 7,0 / 1,0 * 1,1
Spotreba fixného kapitálu (P 51c)	3 153	8,1 = 8,0 / 1,0 * 1,1
Čistý prevádzkový prebytok	4 288	9,1 = 10,1 + 11,1
Čistý prevádzkový prebytok z domov	3 731	10,1 = 10,0 / 1,0 * 1,1
Čistý prevádzkový prebytok zo zastavanej pôdy	557	11,1 = 11,0 / 1,0 * 1,1

Ostatné dane z produkcie (D.29)	84	12,1 = 12,0 / 1,0 * 1,1
Produkcia (P.1) vypočítaná nákladovou metódou	8 414	13,1 = 3,1 + 8,1 + 9,1 + 12,1
Hrubá pridaná hodnota (B1g)	7 525	14,1 = 13,1 – 3,1
Garáže užívané vlastníkmi (S.14)		
Počet garáží	166 083	1,2 = 1,0 – 1,1
Podlahová plocha v m2	3 653 826	2,2 = 2,0 – 2,1
Medzispotreba (P.2)	6 687	3,2 = 3,0 – 3,1
Náklady na údržbu a opravy	4 611	4,2 = 4,0 – 4,1
z rodinných účtov (RÚ)	4 611	5,2 = 5,0 – 5,1
FISIM	-	6,2 = 6,0 – 6,1
Poistné	2 076	7,2 = 7,0 – 7,1
Spotreba fixného kapitálu (P 51c)	23 719	8,2 = 8,0 – 8,1
Čistý prevádzkový prebytok	32 259	9,2 = 9,0 – 9,1
Čistý prevádzkový prebytok z domov	28 072	10,2 = 10,0 – 10,1
Čistý prevádzkový prebytok zo zastavanej pôdy	4 187	11,2 = 11,0 – 11,1
Ostatné dane z produkcie (D.29)	634	12,2 = 12,0 – 12,1
Produkcia (P.1) vypočítaná nákladovou metódou	63 299	13,2 = 13,0 – 13,1
Hrubá pridaná hodnota (B1g)	56 612	14,2 = 14,0 – 14,1
Rekreačné chaty S.14 (prenajímané + užívané vlastníkmi)		
Počet chát	78 645	1,0
Podlahová plocha v m2	6 016 343	2,0
Medzispotreba (P.2)	11 931	3,0 = 4,0 + 6,0 + 7,0
Náklady na údržbu a opravy	8 743	4,0 = 5,0
z rodinných účtov (RÚ)	8 743	5,0
FISIM	-	6,0
Poistné	3 188	7,0
Spotreba fixného kapitálu (P 51c)	33 309	8,0
Čistý prevádzkový prebytok	45 756	9,0 = 10,0 + 11,0
Čistý prevádzkový prebytok z domov	42 148	10,0
Čistý prevádzkový prebytok zo zastavanej pôdy	3 608	11,0
Ostatné dane z produkcie (D.29)	1 043	12,0
Upravený čistý prevádzkový prebytok	17 387	13,0 = 9,0 * 0,38
Produkcia (P.1) vypočítaná nákladovou metódou	63 670	14,0 = 3,0 + 8,0 + 12,0 + 13,0
Hrubá pridaná hodnota (B1g)	51 739	15,0 = 14,0 – 3,0
Prenajímané rekreačné chaty (S.14)		
Počet chát	1 912	1,1
Podlahová plocha v m2	146 268	2,1 = 2,0 / 1,0 * 1,1
Medzispotreba (P.2)	291	3,1 = 4,1 + 6,1 + 7,1
Náklady na údržbu a opravy	213	4,1 = 5,1
z rodinných účtov (RÚ)	213	5,1
FISIM	-	6,1
Poistné	78	7,1 = 7,0 / 1,0 * 1,1
Spotreba fixného kapitálu (P 51c)	810	8,1 = 8,0 / 1,0 * 1,1
Čistý prevádzkový prebytok	1 113	9,1 = 10,1 + 11,1

Čistý prevádzkový prebytok z domov	1 025	10,1 = 10,0 / 1,0 * 1,1
Čistý prevádzkový prebytok zo zastavanej pôdy	88	11,1 = 11,0 / 1,0 * 1,1
Ostatné dane z produkcie (D.29)	25	12,1 = 12,0 / 1,0 * 1,1
Upravený čistý prevádzkový prebytok	423	13,1 = 9,1 * 0,38
Produkcia (P.1) vypočítaná nákladovou metódou	1 549	14,1 = 3,1 + 8,1 + 12,1 + 13,1
Hrubá pridaná hodnota (B1g)	1 258	15,1 = 14,1 – 3,1
Rekreačné chaty užívané vlastníkmi (S.14)		
Počet chát	76 733	1,2 = 1,0 – 1,1
Podlahová plocha v m2	5 870 075	2,2 = 2,0 – 2,1
Medzispotreba (P.2)	11 640	3,2 = 3,0 – 3,1
Náklady na údržbu a opravy	8 530	4,2 = 4,0 – 4,1
z rodinných účtov (RÚ)	8 530	5,2 = 5,0 – 5,1
FISIM	-	6,2 = 6,0 – 6,1
Poistné	3 110	7,2 = 7,0 – 7,1
Spotreba fixného kapitálu (P 51c)	32 499	8,2 = 8,0 – 8,1
Čistý prevádzkový prebytok	44 643	9,2 = 9,0 – 9,1
Čistý prevádzkový prebytok z domov	41 123	10,2 = 10,0 – 10,1
Čistý prevádzkový prebytok zo zastavanej pôdy	3 520	11,2 = 11,0 – 11,1
Ostatné dane z produkcie (D.29)	1 018	12,2 = 12,0 – 12,1
Upravený čistý prevádzkový prebytok	16 964	13,2 = 13,0 – 13,1
Produkcia (P.1) vypočítaná nákladovou metódou	62 121	14,2 = 14,0 – 14,1
Hrubá pridaná hodnota (B1g)	50 481	15,2 = 15,0 – 15,1
Prázdne domy (S.14)		
Počet obydlí vchádzajúcich do výpočtu medzispotreby (P.2)	53 708	1
Počet obydlí vchádzajúcich do výpočtu produkcie (P.1)	7 382	2
Podlahová plocha v m2 (P.2)	6 072 709	3
Medzispotreba (P.2)	5 446	4 = 5 + 7 + 8
Náklady na údržbu a opravy	1 935	5 = 6
z rodinných účtov (RÚ)	1 935	6
FISIM	-	7
Poistné	3 511	8
Celková spotreba fixného kapitálu (P 51c)	122 331	9
Spotreba fixného kapitálu (P51c) za prázdne obydlia, ktoré vstupujú do výpočtu produkcie (P.1)	16 317	10
Celkový čistý prevádzkový prebytok	-97 501	11 = 16 – 9 – 14
Čistý prevádzkový prebytok z domov	12 520	12
Čistý prevádzkový prebytok zo zastavanej pôdy	690	13
Ostatné dane z produkcie (D.29)	149	14
Produkcia (P.1) vypočítaná nákladovou metódou	30 425	15 = 4 * 2 / 1 + 10 + 12 + 13 + 14
Hrubá pridaná hodnota (B1g)	24 979	16 = 15 – 4
Prázdne byty S.14		
Počet obydlí vchádzajúcich do výpočtu medzispotreby (P.2)	45 194	1
Počet obydlí vchádzajúcich do výpočtu produkcie (P.1)	2 747	2
Podlahová plocha v m2 (P.2)	3 066 738	3
Medzispotreba (P.2)	15 542	4 = 5 + 8 + 9

Náklady na údržbu a opravy	13 776	5 = 6 + 7
z rodinných účtov (RÚ)	10 927	6
z fondu opráv	2 849	7
FISIM	-	8
Poistné	1 766	9
Celková spotreba fixného kapitálu (P 51c)	77 986	10
Spotreba fixného kapitálu (P51c) za prázdne obydlia, ktoré vstupujú do výpočtu produkcie (P.1)	4 436	11
Čistý prevádzkový prebytok	3 639	12
Celkový čistý prevádzkový prebytok	-84 508	13 = 16 – 10 – 14
Ostatné dane z produkcie (D.29)	55	14
Produkcia (P.1) vypočítaná nákladovou metódou	9 075	15 = 4 * 2 / 1 + 11 + 12 + 14
Hrubá pridaná hodnota (B1g)	-6 467	16 = 15 – 4
Družstevné byty (S.11)		
Počet obydlí	27 668	1
Podlahová plocha v m2	1 896 354	2
Medzispotreba (P.2)	9 567	3 = 4 + 7 + 8
Náklady na údržbu a opravy	8 501	4 = 5 + 6
z rodinných účtov (RÚ)	6 757	5
z fondu opráv	1 744	6
FISIM	-	7
Poistné	1 066	8
Spotreba fixného kapitálu (P 51c)	103 746	9
Čistý prevádzkový prebytok	116 757	10
Ostatné dane z produkcie (D.29)	558	11
Produkcia (P.1) vypočítaná nákladovou metódou	230 628	12 = 3 + 9 + 10 + 11
Hrubá pridaná hodnota (B1g)	221 061	13 = 12 – 3
Družstevné rodinné domy (S.11)		
Počet obydlí	671	1
Podlahová plocha v m2	48 384	2
Medzispotreba (P.2)	213	3 = 4 + 6 + 7
Náklady na údržbu a opravy	185	4 = 5
z rodinných účtov (RÚ)	185	5
FISIM	1	6
Poistné	27	7
Spotreba fixného kapitálu (P 51c)	981	8
Čistý prevádzkový prebytok	680	9 = 10 + 11
Čistý prevádzkový prebytok z domov	641	10
Čistý prevádzkový prebytok zo zastavanej pôdy	39	11
Ostatné dane z produkcie (D.29)	14	12
Produkcia (P.1) vypočítaná nákladovou metódou	1 888	13 = 3 + 8 + 9 + 12
Hrubá pridaná hodnota (B1g)	1 675	14 = 13 – 3
Prenajímané byty (S.11/12)		
Počet obydlí	4 937	1
Podlahová plocha v m2	315 364	2

Medzispotreba (P.2)	1 884	3 = 4 + 7 + 8
Náklady na údržbu a opravy	1 716	4 = 5 + 6
z rodinných účtov (RÚ)	1 405	5
z fondu opráv	311	6
FISIM	-	7
Poistné	168	8
Spotreba fixného kapitálu (P 51c)	6 927	9
Čistý prevádzkový prebytok	14 170	10 = 12 – 3 – 9 – 11
Ostatné dane z produkcie (D.29)	100	11
Produkcia (P.1) vypočítaná stratifikačnou metódou	23 081	12
Hrubá pridaná hodnota (B1g)	21 197	13 = 12 – 3
Prenajímané domy (S.11/12)		
Počet obydlí	1 605	1
Podlahová plocha v m2	143 094	2
Medzispotreba (P.2)	562	3 = 4 + 6 + 7
Náklady na údržbu a opravy	476	4 = 5
z rodinných účtov (RÚ)	476	5
FISIM	-	6
Poistné	86	7
Spotreba fixného kapitálu (P 51c)	2 901	8
Čistý prevádzkový prebytok	2 724	9 = 10 + 11
Čistý prevádzkový prebytok z domov	2 609	10
Čistý prevádzkový prebytok zo zastavanej pôdy	115	11
Ostatné dane z produkcie (D.29)	32	12
Produkcia (P.1) vypočítaná nákladovou metódou	6 219	13 = 3 + 8 + 9 + 12
Hrubá pridaná hodnota (B1g)	5 657	14 = 13 – 3
Prenajímané byty (S.13)		
Počet obydlí	49 903	1
Podlahová plocha v m2	2 975 695	2
Medzispotreba (P.2)	25 601	3 = 4 + 7 + 8
Náklady na údržbu a opravy	16 399	4 = 5 + 6
z rodinných účtov (RÚ)	13 253	5
z fondu opráv	3 146	6
FISIM	7 616	7
Poistné	1 586	8
Spotreba fixného kapitálu (P 51c)	91 470	9
Čistý prevádzkový prebytok	89 798	10
Ostatné dane z produkcie (D.29)	-	11
Produkcia (P.1) vypočítaná nákladovou metódou	206 869	12 = 3 + 9 + 10 + 11
Hrubá pridaná hodnota (B1g)	181 268	13 = 12 – 3
Prenajímané domy (S.13)		
Počet obydlí	4 884	1
Podlahová plocha v m2	352 060	2
Medzispotreba (P.2)	2 284	3 = 4 + 6 + 7
Náklady na údržbu a opravy	1 171	4 = 5

z rodinných účtov (RÚ)	1 171	5
FISIM	901	6
Poistné	212	7
Spotreba fixného kapitálu (P 51c)	7 282	8
Čistý prevádzkový prebytok	7 312	9 = 10 + 11
Čistý prevádzkový prebytok z domov	7 029	10
Čistý prevádzkový prebytok zo zastavanej pôdy	283	11
Ostatné dane z produkcie (D.29)	-	12
Produkcia (P.1) vypočítaná nákladovou metódou	16 878	13 = 3 + 8 + 9 + 12
Hrubá pridaná hodnota (B1g)	14 594	14 = 13 – 3
Prenajímané byty (S.15)		
Počet obydlí	1 836	1
Podlahová plocha v m2	222 650	2
Medzispotreba (P.2)	1 227	3 = 4 + 7 + 8
Náklady na údržbu a opravy	1 108	4 = 5 + 6
z rodinných účtov (RÚ)	992	5
z fondu opráv	116	6
FISIM	-	7
Poistné	119	8
Spotreba fixného kapitálu (P 51c)	7 767	9
Čistý prevádzkový prebytok	6 557	10
Ostatné dane z produkcie (D.29)	37	11
Produkcia (P.1) vypočítaná nákladovou metódou	15 588	12 = 3 + 9 + 10 + 11
Hrubá pridaná hodnota (B1g)	14 361	13 = 12 – 3
Prenajímané domy (S.15)		
Počet obydlí	428	1
Podlahová plocha v m2	54 128	2
Medzispotreba (P.2)	213	3 = 4 + 6 + 7
Náklady na údržbu a opravy	180	4 = 5
z rodinných účtov (RÚ)	180	5
FISIM	-	6
Poistné	33	7
Spotreba fixného kapitálu (P 51c)	1 195	8
Čistý prevádzkový prebytok	969	9 = 10 + 11
Čistý prevádzkový prebytok z domov	926	10
Čistý prevádzkový prebytok zo zastavanej pôdy	43	11
Ostatné dane z produkcie (D.29)	9	12
Produkcia (P.1) vypočítaná nákladovou metódou	2 386	13 = 3 + 8 + 9 + 12
Hrubá pridaná hodnota (B1g)	2 173	14 = 13 – 3
Prázdne domy S.11 (družstevné)		
Počet obydlí vchádzajúcich do výpočtu medzispotreby (P.2)	41	1
Počet obydlí vchádzajúcich do výpočtu produkcie (P.1)	-	2
Podlahová plocha v m2 (P.2)	3 743	3
Medzispotreba (P.2)	3	4 = 5 + 7 + 8

Náklady na údržbu a opravy	1	5 = 6
z rodinných účtov (RÚ)	1	6
FISIM	-	7
Poistné	2	8
Celková spotreba fixného kapitálu (P 51c)	76	9
Spotreba fixného kapitálu (P51c) za prázdne obydlia, ktoré vstupujú do výpočtu produkcie (P.1)	-	10
Čistý prevádzkový prebytok	-	11
Celkový čistý prevádzkový prebytok	-79	12 = 15 – 13 – 9
Ostatné dane z produkcie (D.29)	-	13
Produkcia (P.1) vypočítaná nákladovou metódou	-	14 = 10 + 11 + 13
Hrubá pridaná hodnota (B1g)	-3	15 = 14 – 4
Prázdne byty S.11 (družstevné)		
Počet obydlí vchádzajúcich do výpočtu medzispotreby (P.2)	1 608	1
Počet obydlí vchádzajúcich do výpočtu produkcie (P.1)	78	2
Podlahová plocha v m2 (P.2)	101 629	3
Medzispotreba (P.2)	522	4 = 5 + 8 + 9
Náklady na údržbu a opravy	463	5 = 6 + 7
z rodinných účtov (RÚ)	362	6
z fondu opráv	101	7
FISIM	-	8
Poistné	59	9
Celková spotreba fixného kapitálu (P 51c)	3 505	10
Spotreba fixného kapitálu (P51c) za prázdne obydlia, ktoré vstupujú do výpočtu produkcie (P.1)	148	11
Čistý prevádzkový prebytok	104	12
Celkový čistý prevádzkový prebytok	-3 750	13 = 16 – 14 – 10
Ostatné dane z produkcie (D.29)	2	14
Produkcia (P.1) vypočítaná nákladovou metódou	279	15
Hrubá pridaná hodnota (B1g)	-243	16 = 15 – 4
Prázdne domy (S.13)		
Počet obydlí vchádzajúcich do výpočtu medzispotreby (P.2)	58	1
Počet obydlí vchádzajúcich do výpočtu produkcie (P.1)	-	2
Podlahová plocha v m2 (P.2)	4 373	3
Medzispotreba (P.2)	4	4 = 5 + 7 +8
Náklady na údržbu a opravy	1	5 = 6
z rodinných účtov (RÚ)	1	6
FISIM	-	7
Poistné	3	8
Celková spotreba fixného kapitálu (P 51c)	79	9
Spotreba fixného kapitálu (P51c) za prázdne obydlia, ktoré vstupujú do výpočtu produkcie (P.1)	-	10
Čistý prevádzkový prebytok	-	11
Celkový čistý prevádzkový prebytok	-83	12 = 15 – 13 – 9
Ostatné dane z produkcie (D.29)	-	13
Produkcia (P.1) vypočítaná nákladovou metódou	-	14 = 10 + 11 + 13

Hrubá pridaná hodnota (B1g)	-4	15 = 14 - 4
Prázdne byty (S.13)		
Počet obydlí vchádzajúcich do výpočtu medzispotreby (P.2)	2 609	1
Počet obydlí vchádzajúcich do výpočtu produkcie (P.1)	39	2
Podlahová plocha v m2 (P.2)	157 591	3
Medzispotreba (P.2)	957	4 = 5 + 8 + 9
Náklady na údržbu a opravy	866	5 = 6 + 7
z rodinných účtov (RÚ)	702	6
z fondu opráv	164	7
FISIM	-	8
Poistné	91	9
Celková spotreba fixného kapitálu (P 51c)	4 193	10
Spotreba fixného kapitálu (P51c) za prázdne obydlia, ktoré vstupujú do výpočtu produkcie (P.1)	66	11
Čistý prevádzkový prebytok	84	12
Celkový čistý prevádzkový prebytok	-4 986	13 = 16 – 14 – 10
Ostatné dane z produkcie (D.29)	-	14
Produkcia (P.1) vypočítaná nákladovou metódou	164	15
Hrubá pridaná hodnota (B1g)	-793	16 = 15 – 4
Prázdne domy (S.15)		
Počet obydlí vchádzajúcich do výpočtu medzispotreby (P.2)	4	1
Počet obydlí vchádzajúcich do výpočtu produkcie (P.1)	-	2
Podlahová plocha v m2 (P.2)	555	3
Medzispotreba (P.2)	-	4 = 5 + 7 + 8
Náklady na údržbu a opravy	-	5 = 6
z rodinných účtov (RÚ)	-	6
FISIM	-	7
Poistné	-	8
Celková spotreba fixného kapitálu (P 51c)	12	9
Spotreba fixného kapitálu (P51c) za prázdne obydlia, ktoré vstupujú do výpočtu produkcie (P.1)	-	10
Čistý prevádzkový prebytok	-	11
Celkový čistý prevádzkový prebytok	-12	12 = 15 – 13 – 9
Ostatné dane z produkcie (D.29)	-	13
Produkcia (P.1) vypočítaná nákladovou metódou	-	14 = 10 + 11 + 13
Hrubá pridaná hodnota (B1g)	-	15 = 14 – 4
Prázdne byty (S.15)		
Počet obydlí vchádzajúcich do výpočtu medzispotreby (P.2)	46	1
Počet obydlí vchádzajúcich do výpočtu produkcie (P.1)	-	2
Podlahová plocha v m2 (P.2)	5 827	3
Medzispotreba (P.2)	32	4 = 5 + 8 + 9
Náklady na údržbu a opravy	29	5 = 6 + 7
z rodinných účtov (RÚ)	26	6
z fondu opráv	3	7
FISIM	-	8

Poistné	3	9
Celková spotreba fixného kapitálu (P 51c)	188	10
Spotreba fixného kapitálu (P51c) za prázdne obydlia, ktoré vstupujú do výpočtu produkcie (P.1)	-	11
Čistý prevádzkový prebytok	-	12
Celkový čistý prevádzkový prebytok	-220	13 = 16 – 14 – 10
Ostatné dane z produkcie (D.29)	-	14
Produkcia (P.1) vypočítaná nákladovou metódou	-	15 = 11 + 12 + 14
Hrubá pridaná hodnota (B1g)	-32	16 = 15 – 4

Kombinácia stratifikačnej a nákladovej metódy

3.449 Výpočet celkovej produkcie je založený na kombinácii stratifikačnej a nákladovej metódy. Stratifikačná metóda sa aplikuje len na byty (prenajaté a obývané vlastníkmi) v S.14 a tiež na nájomné byty v sektoroch S.11 a S.12, keďže trhové nájomné je reprezentatívne len pre tieto typy bytov. Pre iné typy bytov ako byty v S.11, S.12 a S.14 sa použila nákladová metóda. Čistý prevádzkový prebytok (ak sa používa UCM) sa meria použitím konštantnej reálnej ročnej miery návratnosti k čistej hodnote zásob obydlí obývaných vlastníkmi v bežných cenách.

3.450 Číselný dôkaz podmienky a) podľa nariadenia Komisie 1722/2005 je uvedený v tabuľke 3.261.

Tabuľka 3.261 Podiel prenajatých bytov v S.14 na celkovom počte bytov v S.14

in %	2010	2011	2012	2013	2014	2015	2016	2017	2018	2019
Byty	11,4	11,6	10,9	10,9	12,0	13,3	13,2	12,0	11,7	12,4
Domy	2,2	2,4	1,8	1,8	2,5	3,3	4,0	3,6	2,4	2,8

3.451 Výpočet podmienky b) je dostupný len pre byty a je uvedený v tabuľke nižšie.

Tabuľka 3.262 Priemerné nájomné za byty na mesiac za m^2 v eurách

	2010	2011	2012	2013	2014	2015	2016	2017	2018	2019
Trhové nájomné	5,0	5,2	4,9	5,1	5,2	5,5	6,1	6,1	6,8	7,5
Netrhové nájomné	1,5	1,6	1,6	1,6	1,6	1,6	1,6	1,6	1,7	1,7
Vzájomný pomer	3,2	3,4	3,1	3,1	3,3	3,4	3,7	3,7	4,1	4,5

3.452 Hlavným dôvodom použitia metódy užívateľských nákladov (okrem bytov) je skutočnosť, že trhové nájomné za domy nie je reprezentatívne (obmedzený počet záznamov v získanej databáze, ktorú spracoval Infostat).

3.453 Použitie stratifikačnej metódy vychádza z výskumnej štúdie Infostatu, kde boli odhadnuté priemerné ceny prenájmu podľa regiónov. Infostat v rámci tejto štúdie podrobne analyzoval ceny jednotlivých trhových nájmov na rok 2016 za byty podľa úrovne okresov a podľa veľkosti izieb na základe údajov získaných od NARKS (Národná asociácia realitných kancelárií Slovenska). Takto sme získali priemernú cenu nájmu za m2 podľa jednotlivých krajov zvlášť za prenajaté byty a byty obývané vlastníkmi. Napriek tomu, že údaje o nájomnom

za okresy a veľkosť izieb boli rovnaké, malý rozdiel je v priemernom nájomnom na m2 v dôsledku rozdielnej štruktúry prenajatých/vlastníkmi obývaných bytov v podrobnej úrovni podľa jednotlivých okresov a veľkostí izieb. Pre odhad ceny prenájmu v štruktúre podľa krajov v celom časovom rade (vrátane roku 2018) sme ako referenčný rok použili rok 2016 a hodnoty prenájmu sme vynásobili indexmi rastu cien bytov v jednotlivých rokoch (v členení na okresov - NUTS 3) na základe údajov získaných od NBS. Pri výpočte priemerného nájomného za byty v základnom/referenčnom roku 2016 boli použité tri stratifikačné kritériá:

- poloha (79 okresom – NUTS 4),
- veľkosť izby podľa počtu izieb (5 tried) a
- vek bytu (2 triedy – staršie byty sú tie, ktoré majú viac ako 3 roky).

Pre odhad za ostatné roky sa do výpočtu vložilo priemerné nájomné v členení podľa krajov - 8 krajov (agregované údaje na tejto úrovni za rok 2016). Nájomné získané z NARKS:

- vylúčiť poplatky za kúrenie, vodu, elektrinu a pod.
- odrážať skutočné hodnoty transakcie
- súvisia s nezariadenými obydliami
- vylúčiť akékoľvek verejné prenájmy.

3.454 Použitie nájomného za nezariadené obydlie je správne pre prípady obydlí obývaných vlastníkmi a prenajatých nezariadených obydlí. Nie je to však správne v prípade prenajatých zariadených obydlí, kde by náklady na nábytok mali byť súčasťou skutočného nájomnéh. Keďže neexistuje žiadny pravidelný spoľahlivý zdroj údajov, možný vplyv na HND vyplývajúci z nepoužívania správneho nájomného za zariadené obydlia bol odhadnutý na základe analýzy údajov HBS za rok 2015. Výsledkom tejto analýzy bolo, že priemerné nájomné za „zariadené“ obydlia je asi o 9 % vyššie ako za nezariadené. Spoľahlivé počty zariadených prenajatých bytov však nie sú k dispozícii. Takže pre odhad možného vplyvu na HND predpokladáme krajný prípad, že všetky prenajímané byty sú zariadené, teda celková hodnota ich produkcie by sa mala zvýšiť o 9 %. A vplyv na HND v roku 2018 je približne 0,06 %, stále pod hranicou nevýznamnosti. Navyše to predstavuje len teoretický dopad, keďže táto zmena v P.1 sektora S.11/S.12 a tiež S.14 by neviedla k zmene HND zo strany produkcie.

3.455 Pokiaľ ide o družstevné byty, nie sú k dispozícii žiadne informácie o priemernom nájomnom (ak je lacné alebo ekonomicky významné). Preto sa produkcia družstevných obydlí odhaduje pomocou nákladovej metódy.

Výpočet produkcie a medzispotreby

Konečné hodnoty P.1 a P.2 (spolu s ich komponentami) je prezentované v tabuľke 3.260.

Medzispotreba

3.456 Medzispotreba na služby bývania zahŕňa tieto položky: výdavky na bežné opravy a údržbu, FISIM a poisťovacie služby.

3.457 Výpočet výdavkov na bežné opravy a údržbu bytov a domov vlastníkov v sektore S.14 vychádza z hodnôt COICOP 04.3. zbieraných v rámci štatistiky domáceho rozpočtu (HBS). Prvým krokom je rozlíšiť, či údaje v rámci COICOP 04.3 predstavujú KSD alebo medzispotrebu obydlí obývaných vlastníkmi. Výdavky na opravy a údržbu, ktoré spravidla realizuje len vlastník (teda nie nájomca), predstavujú medzispotrebu. Výdavky predstavujúce THFK nie je potrebné vyňať z výdavkov na opravy a údržbu, keďže sa v rámci HBS vykazujú samostatne v inom

module. Rozdelenie výdavkov na výdavky realizované vlastníkom a realizované nájomcom vychádzalo z individuálnej databázy HBS za rok 2015 (minulý rok, za ktorý bol HBS vedený a aj spracovaný. Údaje z roku 2019 sú zatiaľ v štádiu spracovania). Na základe príslušných členení používaných v HBS sme vypočítali priemernú hodnotu nákladov na opravy a údržbu vykonanú nájomcom, ako aj samostatne hodnotu nákladov vykonaných vlastníkom. Priemerné výdavky vlastníkov zahŕňajú aj výdavky patriace KSD ako aj medzispotrebe súvisiace s imputovaným nájomným. Priemerné výdavky nájomníkov predstavujú len KSD. Na základe predpokladu, že priemerné výdavky nájomníkov patriacich do KSD sú podobné tým, ktoré realizujú vlastníci, môžeme výdavky vlastníkov rozdeliť na KSD a medzispotrebu (Vlastníci = KSD+medzispotreba, nájomníci = KSD).

3.458 Na základe analýzy HBS za rok 2015 sme tiež zistili, že pre COICOP 4.3 len 33 % domácností uviedlo hodnoty iné ako nula. Zvyšných 67 % domácností vykázalo nulové výdavky COICOP 4.3. Vyplnenie nulových hodnôt pri 67 % v roku 2015 však nezodpovedá realite, keďže v priebehu roka by domácnosti mali vykazovať aspoň minimálne náklady na opravy a údržbu. Potvrdzuje to aj počet domácností, ktoré nemali nulové hodnoty a vypĺňali hodnoty v desiatkach eur. Preto sme prepočítali údaje vykazované HBS a domácnostiam s nulovými hodnotami sme priradili hodnotu priemerných výdavkov za ostatné domácnosti s nenulovými hodnotami. Takže po tejto analýze sa zvýšili aj hodnoty IC založené na HBS. A posledným krokom k definovaniu výdavkov súvisiacich s IC je úprava týchto hodnôt sčítaním hodnoty pre bohaté domácnosti. Upravený odhad tohto koeficientu pre rok 2015 vychádza z analýzy počtu bohatých domácností a ich výdavkov zahrnutých v HBS v porovnaní s odhadom všetkých bohatých domácností na základe mzdovej distribúcie zo štatistiky nákladov práce. Medzispotreba za rok 2018 vychádza zo vstupných údajov HBS za tento rok a po úprave týchto údajov boli použité koeficienty z výpočtu roku 2015. Výpočet je uvedený v tabuľke 3.263.

Tabuľka 3.263

Koeficienty z analýzy HBS 2015	P.2 z HBS v tis. Eur	2018	Výpočtový vzorec	Poznámky
	Celková honota coicop 4.3 z HBS	333 964	1	
78,3491064148321	Hodnota súvisiaca s medzispotrebou	261 658	2 = 1 * koef. / 100	
2,07496534516218	Medzispotreba upravená za nulové hodnoty	542 931	3 = 2 * koef.	
1,09	Úprava medzispotreby za bohaté domácnosti	591 795	4 = 3 * koef.	
68,3882465512729	Medzispotreba týkajúca sa domov	404 718	5 = 4 * koef. / 100	Použité v tabuľke X1 za imputované domy
	Medzispotreba týkajúca sa bytov	187 077	6 = 4 - 5	Použité v tabuľke X1 za imputované domy

3.459 V prípade výdavkov na opravy a údržbu bytov bola na základe zisťovania INFOSTATU do medzispotreby zaradená časť hodnoty fondu opráv a údržby. Tento fond je primárne využívaný na väčšie opravy a údržbu, no malá časť je v skutočnosti použitá aj na menšie opravy v bytovom dome, a teda predstavuje medzispotrebu pre bytové služby. V rámci prieskumu boli odhadnuté priemerné objemy fondu údržby na byt podľa krajov (pre referenčný rok 2015) a čerpanie z fondu údržby na bežné výdavky, ktoré bolo stanovené ako 11 % z celkovej tvorby fondu údržby.

3.460 Ako východisková hodnota, údaj za Bratislavský kraj bol vypočítaný na základe databázy evidencie zálohových platieb, resp. ročného zúčtovania platby za bývanie hradenej vlastníkmi bytov formou mesačných záloh. Infostat zozbieral 132 týchto záznamov (obsahujúcich aj informácie o fonde opráv) v rámci Bratislavského kraja a z týchto záznamov

odhadol priemernú hodnotu výdavkov do fondu opráv na jeden byt v Bratislavskom kraji. Následne bol použitý pomer 11% na vyčíslenie časti fondu opráv súvisiacej s drobnými opravami. Odhad ostatných krajov vychádza z hodnoty Bratislavského kraja a celkových nákladov na bývanie ostatných krajov k Bratislavskému kraju, ktoré sú dostupné zo štatistiky EU SILC. Percento 11 % vyjadruje odhad časti celkových výdavkov na fond opráv, ktorá bola v priebehu roka skutočne vynaložená na drobné opravy a percento bolo odvodené z ročných správ za spoločenstvá vlastníkov bytov zbieraných Infostatom spolu s ročným zúčtovaním platby za bývanie, kde bolo k dispozícii percento čerpania fondu opráv na drobné opravy.

3.461 Výpočet hodnôt v roku 2018 vychádza z priemerných mesačných hodnôt fondu opráv a údržby v benchmarkovom roku 2015 a sú indexované indexom CPI súvisiacim s COICOP 4.3. Pozrite si tabuľku 3.264.

Tabuľka 3.264

Koeficient alokácie do medzispotreby		**0,11**	**Výpočtový vzorec**
CPI za coicop 4.3 kumulatívny index 2018/2015		104,89537	Koef.
Fond opráv za mesiac za byt v Eurách	rok 2015	rok 2018	
BA kraj	58	61	1 (2018) = 1 (2015) * Koef. / 100
TT kraj	43	45	2 (2018) = 2 (2015) * Koef. / 100
TN kraj	46	48	3 (2018) = 3 (2015) * Koef. / 100
NR kraj	43	45	4 (2018) = 4 (2015) * Koef. / 100
ZA kraj	42	44	5 (2018) = 5 (2015) * Koef. / 100
BB kraj	31	33	6 (2018) = 6 (2015) * Koef. / 100
PO kraj	47	49	7 (2018) = 7 (2015) * Koef. / 100
KE kraj	43	45	8 (2018) = 8 (2015) * Koef. / 100
Celkový počet imputovaných bytov		771 858	1,0
BA kraj		173 456	2,0
TT kraj		65 210	3,0
TN kraj		88 848	4,0
NR kraj		81 824	5,0
ZA kraj		76 675	6,0
BB kraj		90 402	7,0
PO kraj		83 564	8,0
KE kraj		111 879	9,0
Celková hodnota fondu opráv týkajúca sa medzispotreby v tis. Eur		**48 662**	1,1 = 2,1 + 3,1 + 4,1 + 5,1 + 6,1 + 7,1 + 8,1 + 9,1
BA kraj		13 958	2,1 = 1 * 2.0 * 12 * 0,11 / 1000
TT kraj		3 890	3,1 = 2 * 3.0 * 12 * 0,11 / 1000
TN kraj		5 608	4,1 = 3 * 4.0 * 12 * 0,11 / 1000
NR kraj		4 821	5,1 = 4 * 5.0 * 12 * 0,11 / 1000
ZA kraj		4 449	6,1 = 5 * 6.0 * 12 * 0,11 / 1000
BB kraj		3 884	7,1 = 6 * 7.0 * 12 * 0,11 / 1000
PO kraj		5 426	8,1 = 7 * 8.0 * 12 * 0,11 / 1000
KE kraj		6 626	9,1 = 8 * 9.0 * 12 * 0,11 / 1000

3.462 Pri výdavkoch na opravy a údržbu prenajatých bytov a domov v sektore S.14 sa pri výpočte vychádza z priemerných výdavkov na meter štvorcový bytov vo vlastníctve vlastníkov, ktoré sa pri nájomných bytoch zvyšujú o 25 % (odhad zo štúdie INFOSTAT na základe analýzy EU-SILC) a znížená o 13 % pre rodinné domy (tiež na základe štúdie). V prípade garáží sa použije 33 % nákladov na meter štvorcový rodinných domov (na základe štúdie) a v prípade rekreačných chát sa priemerné náklady na meter štvorcový rodinných domov vynásobia koeficientom využitia rekreačnej chaty. Priemerná miera využívania prázdninových bytov bola v rámci štúdie stanovená na 0,38 (t.j. 139 dní v roku = 104 dní víkend + 25 dní pracovného pokoja + 10 dní pracovného pokoja). Odhad vychádzal z predpokladu, že rekreačné obydlia sú využívané najmä počas víkendov a sviatkov a dôchodcovia ich využívajú častejšie. V prípade prázdnych domov odhadujeme na základe štúdie priemerné výdavky na opravy a údržbu na 1/12 priemeru rodinných domov a v prípade prázdnych bytov sú použité celkové priemerné výdavky na meter štvorcový na byt. Výdavky na opravy a údržbu v ostatných sektoroch vychádzajú z celkových priemerných výdavkov na meter štvorcový bytov v sektore S.14. Konečné číslo nájdete v tabuľke 3.260.

3.463 FISIM týkajúci sa bytov v sektore S.14 bol odhadnutý v rámci procecu celkového výpočtu FISIM a jeho rozdelenia do sektorov. Podrobnejšie informácie nájdete v kapitole 3.17. Táto hodnota sa následne rozdelila na prenajaté obydlia a obydlia obývané vlastníkmi na základe hodnôt ich celkovej podlahovej plochy za každý rok (tabuľka 3.253). FISIM na meter štvorcový podlahovej plochy sa použil aj na výpočet FISIM pre ostatné sektory. Pri niektorých typoch bytov sme nezohľadnili FISIM a dali sme tam nulové hodnoty, keďže neočakávame, že by sa tieto typy bytov kupovali cez úvery. FISIM sa nevzťahuje na garáže (obstarávacia cena garáže nie je taká vysoká, aby ju bolo potrebné pokryť úverom a predpokladáme, že ľudia si garáž kupujú, až keď majú ďalšie voľné zdroje nad rámec kúpy nehnuteľnosti na bývanie), chaty (ľudia si ich zvyčajne kupujú, ak majú ďalšie disponibilné zdroje nad rámec kúpy nehnuteľnosti na bývanie a v mnohých prípadoch je chata kúpená za veľmi nízku cenu a následne svojpomocne zrekonštruovaná), prázdne obydlia (väčšinou ide o staré obydlia, do ktorých bol FISIM zahrnutý pri ich obsadení a v tom čase bola na tieto byty/domy pridelená FISIM v rámci produkcie imputovaných alebo prenajatých bytov). Ďalej sa FISIM nevzťahuje na družstevné byty a domy (tie sa zvyčajne kupujú do osobného vlastníctva za nízku zostatkovú cenu bez potreby hypotéky) a ostatné byty v S.11/12 a S.15 (uvažujeme o kúpe bytu v týchto odvetviach ako investíciu voľných finančných zdrojov, keďže produkcia služieb bývania v týchto odvetviach je predovšetkým vedľajšou činnosťou, nie hlavnou).

Tabuľka 3.265

	2018	Výpočtový vzorec
FISIM v S.14 v tis. Eur	426 345	1
FISIM za prenajaté byty	21 079	2 = 1* 4 / (4 + 5)
FISIM za imputované byty	405 266	3 = 1 – 2
Podlahová plocha prenajatých bytov+domov	8 235 584	4
Podlahová plocha za obývané byty+domy	158 339 667	5
FISIM za m2 v tis. Eur	0,0025594738560532	6 = 1 / (4 + 5)

3.464 Pri odhadovaní poistných služieb súvisiacich s obydliami sme použili celkovú hodnotu za poistné služby pre byty a domy v sektore S.14 odhadnutú v rámci národných účtov v sektore

S.12. V národných účtoch sa poplatky za poisťovacie služby (produkciu) počítajú za komoditu Poistenie majetku. Zdrojom sú výkazy z NBS (Ppn (PTN) 04-04 výkaz trhu neživotného poistenia; Solvency - S.05.01.01.01 Neživotné & Akceptované neproporcionálne zaistenie). Rozdelenie do sektorov pre komoditné Poistenie majetku nie je dostupné, preto bola štruktúra predpísaného poistného v neživotnom poistení prevzatá z Poi 5-01 a na základe tejto štruktúry bolo do sektorov rozdelené Poistenie majetku. Na rozdelenie súhrnnej hodnoty poistného na jednotlivé typy bytov v sektore S.14 (domy, byty, garáže) sme použili štruktúru poistného zo štúdie INFOSTAT - pozri tabuľku 3.266.

Tabuľka 3.266

	2018	Výpočtový vzorec
Poistenie z NÚ za byty v S.14 v tis. €	103 127	1
Váhy zo štúdie Infostatu		
Prenajaté domy	0,009	2
Imputované domy	0,565	3
Prenajaté byty	0,035	4
Imputované byty	0,286	5
Prázdne byty	0,017	6
Prázdne domy	0,034	7
Rekreačné chaty	0,031	8
Garáže	0,023	9
Celková hodnota z NÚ alokovaná do jednotlivých typov obydlí v tis. Eur		
Prenajaté domy	933	1,0 = 2 * 1
Imputované domy	58 302	2,0 = 3 * 1
Prenajaté byty	3 564	3,0 = 4 * 1
Imputované byty	29 511	4,0 = 5 * 1
Prázdne byty	1 766	5,0 = 6 * 1
Prázdne domy	3 511	6,0 = 7 * 1
Rekreačné chaty	3 188	7,0 = 8 * 1
Garáže	2 352	8,0 = 1 – 1,0 – 2,0 – 3,0 – 4,0 – 5,0 – 6,0 – 7,0
S.11 družstevné byty	1 066	9,0 rovnaká priemerná hodnota za m2 ako pre imputované byty
S.11 družstevné domy	27	10,0

Spotreba fixného kapitálu

3.465 Spotreba fixného kapitálu sa vypočítava samostatne pre každý typ obydlia v každom sektore štandardnou metódou PIM. Používanými vstupmi sú počet bytov v jednotlivých sektoroch v členení podľa krajov, priemerná podlahová plocha a priemerná cena za meter štvorcový prevzatá z údajov NBS alebo z webového portálu „nehnutelnosti.sk“ pri niektorých typoch bytov. Aktuálne transakčné ceny za m2 boli prevzaté z webového portálu „nehnuteľnosti.sk“ pre dva typy bytov (garáže a rekreačné chaty).

Čistý prevádzkový prebytok

3.466 Výpočet čistého prevádzkového prebytku (pri použití metódy užívateľských nákladov) je založený na čistej hodnote aktív v reprodukčných cenách podľa jednotlivých typov obydlia vypočítanej štandardnou metódou PIM (podobne ako pri výpočte spotreby fixného kapitálu), ktorá sa potom vynásobí skutočnou ročnou mierou návratnosti 2,5 % podľa regulácie služieb bývania. Pri rodinných domoch je potrebné vypočítať aj čistý prevádzkový prebytok vzťahujúci sa na pozemok pod rodinným domom (zastavaný pozemok). Východiskom je pre nás hodnota stavebného pozemku pre každý typ bytu získaná zo štúdie Infostatu za roky 2015 a 2016. Na základe toho bola vypočítaná priemerná hodnota na m2 podlahovej plochy daného objektu a následne táto informácia je použitá na odhad priemernej hodnoty na m2 podlahovej plochy za ostatné roky. Pre zachytenie vývoja cien v čase sme prebrali vývoj cien v m2 za rodinné domy zo štatistík NBS. Podrobný výpočet je uvedený v tabuľke 3.267.

Tabuľka 3.267

Priemerná hodnota (rok 2015 a 2016) plochy pozmenku za m2 v eur		Výpočtový vzorec
Imputované domy	29,9950478967793	1
Garáže	42,8014337581280	2
Rekreačné chaty	22,3982777698757	3
Prenajaté domy	29,9950479877753	4
Kumulatívny cenový index za m2 z 2015 a 2016 (priemer) do roku 2018	107,096774193548	5
Podlahová plocha v m2 za rok 2018		
Imputované domy	105833045,1207	1,0
Garáže	4139520,0000	2,0
Rekreačné chaty	6016343,0000	3,0
Prenajaté domy	1550030,8793	4,0
Čistý prevádzkový prebytok z pozemkov pod domami v tis. € za rok 2018		
Imputované domy	84994	1,1 = 1 * 5 / 100 * 1,0 / 1000 * 0,025
Garáže	4744	2,1 = 2 * 5 / 100 * 2,0 / 1000 * 0,025
Rekreačné chaty	3608	3,1 = 3 * 5 / 100 * 3,0 / 1000 * 0,025
Prenajaté domy	1245	4,1 = 4 * 5 / 100 * 4,0 / 1000 * 0,025

3.467 Pre tie typy obydlí, kde sa používa stratifikačná metóda, sa čistý prevádzkový prebytok vypočíta odpočítaním P.2, spotreby fixného kapitálu a D.29 od P.1.

D29 - D31

3.468 Výpočet D.29 – D.31 je založený na údajoch dostupných zo sektora S.13. Hodnota D.31 sa rovná nule pre bytové služby a D.29 (dane z nehnuteľností) pre bytové služby je k dispozícii za sektor S.14 za byty. Pre výpočet jednotlivých typov bytov vychádzame z priemernej hodnoty za jeden byt / podlahovú plochu, vzhľadom na to, že iné relevantné údaje nie sú k dispozícii.

Výpočet P.1

3.469 Pre tie typy obydlí, kde sa používa metóda užívateľských nákladov, je hodnota P.1 súčtom P.2 + SFK + ČPP + D.29. Konečné hodnoty sú uvedené v tabuľke 3.268.

3.470 Pri stratifikačnej metóde (pri bytoch) sa produkcia vypočíta ako priemerné nájomné za m2 na mesiac v eurách (podľa okresov) vynásobené celkovou podlahovou plochou v m2 a počtom mesiacov. Pozrite si tabuľku 3.268.

Tabuľka 3.268

Nájomné za mesiac za m2 v Eur za 2018	Nájomné za prenajaté byty v S.14	Nájomné za prenajaté byty v S.11/S.12	Nájomné za byty obývané vlastníkmi
BA kraj	9,020	9,020	8,213
TT kraj	6,400	6,400	6,099
TN kraj	5,674	5,674	5,489
NR kraj	5,712	5,712	5,669
ZA kraj	6,101	6,101	5,679
BB kraj	4,011	4,011	4,005
PO kraj	4,851	4,851	4,789
KE kraj	6,610	6,610	6,418
Celková podlahová plocha v m2, rok 2018	**Prenajaté byty v S.14**	**Prenajaté byty v S11/S12**	**Vlastníkmi obývané byty v S.14**
Slovensko celkom	6 685 553	315 364	52 506 622
BA kraj	2 459 041	56 600	12 309 020
TT kraj	465 529	24 981	4 378 448
TN kraj	486 594	37 010	5 912 294
NR kraj	399 651	45 203	5 570 991
ZA kraj	862 780	37 436	5 199 864
BB kraj	898 368	59 082	6 121 652
PO kraj	583 026	25 334	5 579 091
KE kraj	530 563	29 718	7 435 263
P.1 in thd. Eur, year 2018	**Prenajaté byty v S.14**	**Prenajaté byty v S11/S12**	**Vlastníkmi obývané byty v S.14**
Slovensko celkom	544 878	23 081	3 843 775
BA kraj	266 169	6 126	1 213 115
TT kraj	35 755	1 919	320 462
TN kraj	33 128	2 520	389 461
NR kraj	27 395	3 099	378 968
ZA kraj	63 168	2 741	354 332
BB kraj	43 239	2 844	294 191
PO kraj	33 938	1 475	320 635
KE kraj	42 086	2 357	572 611

Dopad produkcie bytových služieb na HDP

3.471 Údaje za služby bývania sú do určitej miery prierezové štatistiky. Znamená to, že výroba niektorých typov obydlí neovplyvňuje konečné hodnoty HDP/HND, keďže tieto hodnoty už boli zachytené prostredníctvom rôznych zdrojov údajov. Tabuľka 3.269 uvádza údaje pre tie typy obydlí s priamym vplyvom na HDP/HND.

Tabuľka 3.269 **v tis. Eur**

P.1 a P.2 za vlastními obývané byty (S.14)	2018
P.2	1 179 092
byty	399 639
domy	733 897
Rekreačné chaty	11 640
Garáže	6 687
Prázdne byty	20 988
Byty nerezidentov	6 241
P.1	7 377 405
byty	3 843 775
domy	3 304 553
Rekreačné chaty	62 121
Garáže	63 299
Prázdne byty	39 500
Byty nerezidentov	64 157
P.1 a P.2 za družstevné byty (S.11)	**2018**
P.2	10 305
Byty	9 567
Domy	213
Prázdne byty	525
P.1	232 795
Byty	230 628
Domy	1 888
Prázdne byty	279

3.472 Produkcia prenajatých bytov v S.14, produkcia bytov v S.11/S.12 (okrem družstevných bytov) S.13 a S.15 je už súčasťou celkovej produkcie v týchto sektoroch v rámci štandardného výpočtu produkcie za tieto sektory. V rámci prezentovaných a v predchádzajúcich odsekoch popísaných štatistík bytových služieb sú hodnoty pre tieto typy bytov identifikované len pre ilustráciu (táto identifikácia nie je možná zo štandardných zdrojov údajov pre jednotlivé sektory, keďže výroba prenajímaných bytov je zvyčajne sekundárna činnosť).

3.473 Pokiaľ ide o produkciu lacných obydlí, plná bytová služba nemôže byť zachytená pre prenajaté obydlia v S.11/S.12 v celkovej produkcii S.11/S.12. Ako je uvedené v predchádzajúcom odseku, hodnota produkcia bytov S.11/S.12 je zahrnutá do celkovej produkcie S.11/S.12 prostredníctvom štandardného zdroja údajov a tieto zdroje údajov zachytávajú len skutočne zaplatené nájomné, to znamená, že sa nevykonávajú žiadne úpravy za netrhové nájomné (acné obydlia). Teoretický maximálny možný vplyv vykonania príslušných úprav je stále nevýznamný (0,03 % HND, rok 2018).

3.19 Odborné, vedecké a technické činnosti (NACE Rev. 2 Sekcia M)

3.474 Sekcia M sa skladá z odvetví 69 Právne a účtovnícke činnosti, 70 Vedenie firiem; poradenstvo v oblasti riadenia, 71 Architektonické a inžinierske činnosti; technické testovanie a analýzy, 72 Vedecký výskum a vývoj, 73 Reklama a prieskum trhu, 74 Ostatné odborné, vedecké a technické činnosti a 75 Veterinárne činnosti.

Tabuľka 3.270 Hrubá pridaná hodnota podľa odvetví v tis. €

Kategória M	Produkcia	Medzispotreba	Pridaná hodnota	% na pridanú hodnotu
69	2 001 111	600 176	1 400 935	1,7
70	2 815 094	1 444 254	1 370 840	1,7
71	2 390 719	1 091 991	1 298 728	1,6
72	450 332	164 324	286 008	0,4
73	1 770 303	1 084 936	685 367	0,9
74	1 666 805	1 265 153	401 652	0,5
75	61 488	27 487	34 001	0,0
Spolu (M)	**11 155 852**	**5 678 321**	**5 477 531**	**6,8**

3.475 Výpočet agregátov pridanej hodnoty za odvetvia pozostáva z ich súčtu za jednotlivé sektory. V prípade sekcie M vstupuje do výpočtu sektor nefinančných korporácií, sektor verejnej správy, sektor domácností a sektor NISD.

Tabuľka 3.271 Hrubá pridané hodnota podľa sektorov v tis. €

	S.11	S.13	S.14	S.15	Kategória M
P.1	9 392 578	274 588	1 451 842	36 844	**11 155 852**
P.2	5 482 233	63 307	100 188	32 593	**5 678 321**
B.1g	3 910 345	211 281	1 351 654	4 251	**5 477 531**

3.476 Do sekcie M Odborné, vedecké a technické činnosti zahrnujeme závodné jednotky patriace do sektora nefinančných korporácií, ktorých hlavná činnosť súvisí s horeuvedenými službami. Významnú časť produkcie v sektore verejnej správy generujú skúšobné ústavy a iné odborne zamerané kontrolné a skúšobné orgány patriace do sektora S.13. V sektore domácností sú zaradené vo veľkom počte jednotky v právnej forme 101 fyzická osoba – podnikateľ a v právnej forme 105 slobodné povolanie – fyzická osoba podnikajúca na základe iného ako živnostenského zákona. Hlavné zdroje pre výpočet produkcie a medzispotreby za sekciu M sú uvedené v kapitole 3.1. Postup úprav na zabezpečenie úplnosti údajov je bližšie popísaný v kapitole 7.

Produkcia

3.477 Produkcia sekcie M je súčtom produkcie odvetví 69, 70, 71, 72, 73, 74 a 75 v jednotlivých sektoroch. Je vyjadrená v základných cenách.

Tabuľka 3.272 Sektorové členenie produkcie v tis. €

	69	70	71	72	73	74	75	Spolu M
S.11	1 422 390	2 662 339	1 927 677	236 642	1 655 033	1 477 540	10 957	**9 392 578**
S.13	544	2 185	39 811	195 166	-	27 752	9 130	**274 588**
S.14	578 177	145 053	411 214	7 490	115 270	153 237	41 401	**1 451 842**
S.15	-	5 517	12 017	11 034	-	8 276	-	**36 844**
Spolu (M)	**2 001 111**	**2 815 094**	**2 390 719**	**450 332**	**1 770 303**	**1 666 805**	**61 488**	**11 155 852**

3.478 V sektore nefinančných korporácií tvorila produkcia v sekcii M 5,8 % z celkovej produkcie sektora nefinančných korporácií. Najväčší objem produkcie bol vykázaný v komodite KP 73.11.11 Komplexné reklamné služby, v komodite 71.12.20 Manažérske služby riadenia stavebných projektov. Výpočet produkcie v S.11 a jej úpravy sú uvedené v tabuľkách 3.273 a 3.274.

Tabuľka 3.273 Výpočet produkcie v S.11 v tis. €

		69	70	71	72	73	74	75	Spolu M
Tržby za vlastné výrobky a z predaja služieb		1 320 074	2 241 967	1 717 862	197 243	1 610 100	1 360 583	11 937	**8 459 766**
Predaj a odovzdanie výrobkov a služieb iným ZJ	+	-	-	-	-	-	-	-	-
Tržby za tovar vo VO	+	108 573	1 063 011	56 798	9 490	351 654	93 060	-	**1 682 586**
Tržby za tovar v MO	+	71 114	319 580	122 568	8 385	117 427	646 376	585	**1 286 035**
Zmena stavu zásob nedokončenej výroby	+	532	-3 627	-2 803	1 783	2 876	756	-	**-483**
Produkcia (Roč 1-01+Roč 2-01)	=	**1 500 293**	**3 620 931**	**1 894 425**	**216 901**	**2 082 057**	**2 100 775**	**12 522**	**11 427 904**

Tabuľka 3.274 Úpravy produkcie v S.11 v tis. €

			69	70	71	72	73	74	75	Spolu M
Štatistické zisťovania	**Produkcia (Roč 1-01 + Roč 2-01)**		**1 500 293**	**3 620 931**	**1 894 425**	**216 901**	**2 082 057**	**2 100 775**	**12 522**	**11 427 904**
Extrapolácia	**Aktivácia**	+	-	**985**	**258**	**470**	**30**	-	-	**1 743**
Koncepčné úpravy	Zisky/straty z držby zásob	-	445	582	1 440	1 364	1 926	3 737	1	**9 495**
	Výnosy z operatívneho lízingu	+	-	-	-	-	-	-	-	-
	Tržby z aktívneho zušľachtenia	+	-	-	-	-	-	-	-	-
	Subvencie na produkty	+	-	-	-	-	-	-	-	-
	Náklady na predaný tovar	-	166 777	1 178 081	126 469	11 721	577 845	676 927	2 572	**2 740 392**
	Produkcia bytových služieb	+	-	-	-	-	-	-	-	-
	Reklasifikácia SJ (Trhová produkcia)	-	-	7	-	1	-	-	-	**8**
	Reklasifikácia SJ (Produkcia vytvorená vo vlastnej réžii)	-	-	-	-	-	-	-	-	-
	Mark-up za aktiváciu	+	-	76	20	36	2	-	-	**134**
	Mark-up za nedokončenú výrobu	+	93	1 037	1 084	68	654	53	-	**2 989**
	Kapitalizácia RD	+	533	698	2 374	12 010	18	234	-	**15 867**
	Kapitalizácia softvéru	+	0	2 895	604	548	0	0	-	**4 047**
	Kapitalizácia originálov	+	0	0	0	0	0	0	-	**0**
	Koncepčné úpravy spolu		**-166 596**	**-1 173 964**	**-123 827**	**-424**	**-579 097**	**-680 377**	**-2 573**	**-2 726 858**
Úpravy na úplnosť	N6 - Podhodnotená produkcia	+	88 309	213 653	155 983	19 574	150 997	57 111	1 008	**686 635**
	N7 - Drevo na pni	+	-	-	-	-	-	-	-	-
	N7 - Prepitné	+	-	-	-	-	-	-	-	-
	N7 - Naturálny príjem	+	384	734	838	121	1 046	31	-	**3 154**
	Úpravy na úplnosť spolu		**88 693**	**214 387**	**156 821**	**19 695**	**152 043**	**57 142**	**1 008**	**689 789**
Spolu	**Produkcia - celkom**		**1 422 390**	**2 662 339**	**1 927 677**	**236 642**	**1 655 033**	**1 477 540**	**10 957**	**9 392 578**

	z toho: trhová		1 421 764	2 656 648	1 923 337	223 510	1 654 329	1 477 253	10 957	9 367 798
	vytvorená vo vlastnej režii		626	5 691	4 340	13 132	704	287	-	24 780

3.479 V sektore verejnej správy tvorila produkcia v sekcii M 1,7 % z celkovej produkcie sektora verejnej správy. Produkcia v sektore S.13 sa počíta ako súčet nákladov netrhových výrobcov klasifikovaných v sektore verejnej správy. Ide o transakcie P.2, P.51C, D.1PAY, D.29PAY – D.39REC. Skladá sa z trhovej a netrhovej produkcie. Výpočet produkcie v S.13 je uvedený v tabuľke 3.275.

Tabuľka 3.275 Výpočet produkcie v S.13 **v tis. €**

				69	70	71	72	74	75	Spolu M
Administratívne zdroje	D11PAY	Fin 1-12	+	352	174	20 033	67 167	7 915	3 559	**99 200**
	D11PAY	Súvaha - záväzky	+	-	-	-1	-	-	-	**-1**
	D12PAY	Fin 1-12	+	134	60	7 525	23 553	2 835	1 281	**35 388**
	D29PAY	Fin 1-12	+	-	-	701	1 261	615	79	**2 656**
	P2	Fin 1-12	+	58	157	20 141	54 313	6 913	2 761	**84 343**
	P2	Súvaha - pohľadávky	+	-	-	1	-	-	-	**1**
	P2	Súvaha - záväzky	+	-	-	-10 360	-	-	-	**-10 360**
SFK(PIM)	P51C1	Výpočet P51C1	+	-	2	1 764	59 917	9 551	1 450	**72 684**
Koncepčné úpravy	D11PAY	Reklasifikácia jednotiek	+	-	122	-	9	-	-	**131**
	D12PAY	Reklasifikácia jednotiek	+	-	43	-	-	-	-	**43**
	D29PAY	Reklasifikácia jednotiek	+	-	3	-	-	-	-	**3**
	P2	Kapitalizácia výdavkov na R&D	+	-	-	-	-11 069	-77	-	**-11 146**
	P2	Reklasifikácia jednotiek	+	-	458	-	4	-	-	**462**
	P2	Alokácia FISIMu	+	-	-	7	-	-	-	**7**
	P51C1	Reklasifikácia jednotiek	+	-	1 166	-	11	-	-	**1 177**
Spolu			**=**	**544**	**2 185**	**39 811**	**195 166**	**27 752**	**9 130**	**274 588**

3.480 V sektore domácností tvorila produkcia v sekcii M 5,9 % z celkovej produkcie sektora domácností. Výpočet produkcie v S.14 a jej úpravy sú uvedené v tabuľkách 3.276 a 3.277.

Tabuľka 3.276 Výpočet produkcie v S.14 **v tis. €**

		69	70	71	72	73	74	75	Spolu M
Tržby za vlastné výrobky a z predaja služieb		297 086	63 420	206 763	2 548	63 555	67 521	27 341	**728 234**
Tržby za tovar vo VO	+	29 033	12 774	9 459	263	12 611	9 985	1 985	**76 110**
Tržby za tovar v MO	+	16 378	5 280	9 734	110	6 253	7 291	1 197	**46 243**
Zmena stavu zásob nedokončenej výroby	+	-361	56	84	0	96	498	-19	**354**
Produkcia (Databáza Roč 3)	=	**342 136**	**81 530**	**226 040**	**2 921**	**82 515**	**85 295**	**30 504**	**850 941**

Tabuľka 3.277 Úpravy produkcie v S.14 **v tis. €**

			69	70	71	72	73	74	75	Spolu M
Zdroje	**Produkcia (Databáza Roč 3)**		**342 136**	**81 530**	**226 040**	**2 921**	**82 515**	**85 295**	**30 504**	**850 941**
Extrapolácie	Imputované nájomné	+	-	-	-	-	-	-	-	-
Koncepčné úpravy	Zisky/straty z držby zásob	-	92	-	4	-	5	6	5	**112**
	Náklady na predaný tovar	-	37 977	16 906	17 427	303	17 146	16 905	3 375	**110 039**
	Domáci personál	+	-	-	-	-	-	-	-	-
	Mark-up za nedokončenú výrobu	+	11	-	-	-	-	-	-	**11**
	Subvencie na produkty	+								
	Koncepčné úpravy spolu		**-38 058**	**-16 906**	**-17 431**	**-303**	**-17 151**	**-16 911**	**-3 380**	**-110 140**

Úpravy na úplnosť	N1 -Úmyselne neregistrovaní výrobcovia	+	-	-	-	-	-	-	-	-
	N2 - Drogy	+	-	-	-	-	-	-	-	-
	N2 - Prostitúcia	+	-	-	-	-	-	-	-	-
	N2 - Pašovanie	+	-	-	-	-	-	-	-	-
	N3 - Stavebná produkcia pre seba	+	-	-	-	-	-	-	-	-
	N3 - Poľnohospodárska produckia pre seba	+	-	-	-	-	-	-	-	-
	N5 – Registrované jednotky nepodliehajúce štatistickému zisťovaniu	+	33 203	1 656	4 096	473	625	10 475	5 557	**56 085**
	N6 - Podhodnotená produkcia	+	240 485	78 699	198 258	4 393	49 199	74 270	8 703	**654 007**
	N7 - Prepitné	+	-	-	-	-	-	-	-	-
	N7 - Naturálny príjem	+	411	74	251	6	82	108	17	**949**
	Úpravy na úplnosť spolu		**274 099**	**80 429**	**202 605**	**4 872**	**49 906**	**84 853**	**14 277**	**711 041**
Spolu	**Produkcia - celkom**		**578 177**	**145 053**	**411 214**	**7 490**	**115 270**	**153 237**	**41 401**	**1 451 842**

3.481 V sektore neziskových inštitúcií slúžiacich domácnostiam tvorila produkcia v sekcii M 2,8 % z celkovej produkcie sektora domácností. Výpočet produkcie v S.15 je uvedený v tabuľkách 3.278.

Tabuľka 3.278 Výpočet produkcie v S.15 **v tis. €**

		69	70	71	72	73	74	75	Spolu M
Medzispotreba		-	4 898	10 552	9 796	-	7 347	-	**32 593**
Odmeny zamestnancov	+	-	583	1 319	1 166	-	875	-	**3 943**
Ostatné dane z produkcie	+	-	20	80	40	-	30	-	**170**
Spotreba fixného kapitálu	+	-	16	66	32	-	24	-	**138**
Produkcia	=	-	**5 517**	**12 017**	**11 034**	-	**8 276**	-	**36 844**
V tom: trhová		-	2 750	6 008	5 560	-	4 130	-	**18 448**
ostatná netrhová		-	2 767	6 009	5 474	-	4 146	-	**18 396**

Medzispotreba

3.482 Medzispotreba v kategórii M je súčtom medzispotreby v jednotlivých sektoroch. Je vyjadrená v kúpnych cenách.

Tabuľka 3.279 Medzispotreba podľa sektorov **v tis. €**

	69	70	71	72	73	74	75	Spolu M
S.11	560 155	1 433 913	1 053 723	110 918	1 074 136	1 241 772	7 616	**5 482 233**
S.13	58	615	9 789	43 248	-	6 836	2 761	**63 307**
S.14	39 963	4 828	17 927	362	10 800	9 198	17 110	**100 188**
S.15	-	4 898	10 552	9 796	-	7 347	-	**32 593**
Spolu (M)	**600 176**	**1 444 254**	**1 091 991**	**164 324**	**1 084 936**	**1 265 153**	**27 487**	**5 678 321**

3.483 Objem medzispotreby v sektore nefinančných korporácií tvoril 58,4 % z produkcie S.11 v sekcii M. Výpočet medzispotreby v S.11 a jej úpravy sú uvedené v tabuľkách 3.280 a 3.281.

Tabuľka 3.280 Výpočet medzispotreby v S.11 v tis. €

		69	70	71	72	73	74	75	Spolu M
Spotreba nakúpeného materiálu a energie		65 508	327 068	285 262	35 873	142 800	44 578	6 755	**907 844**
Služby nakúpené	+	526 210	1 203 481	840 458	100 634	1 000 406	1 217 203	1 389	**4 889 781**
Spotreba materiálu energie a služieb nakúpených resp. prevzatých od iných ZJ v rámci podniku vrátane vnútorného obratu	+	-	-	-	-	-	-	-	-
Manká a škody na zásobách	+	6	309	164	57	1 052	19	-	**1 607**
Ostatné náklady zahŕňané do medzispotreby	+	783	784	300	6	149	314	-	**2 336**
Medzispotreba (Roč 1-01+Roč 2-01)	=	**592 507**	**1 531 642**	**1 126 184**	**136 570**	**1 144 407**	**1 262 114**	**8 144**	**5 801 568**

Tabuľka 3.281 Úpravy medzispotreby v S.11 v tis. €

			69	70	71	72	73	74	75	Spolu M
Štatistické zisťovania	**Medzispotreba (Roč 1-01 + Roč 2-01)**		**592 507**	**1 531 642**	**1 126 184**	**136 570**	**1 144 407**	**1 262 114**	**8 144**	**5 801 568**
Koncepčné úpravy	Zisky/straty z držby zásob	+	103	599	613	1 276	163	47	-	**2 801**
	Alokácia poplatkov za poisťovacie služby	+	433	1 317	1 094	138	1 112	2 108	-	**6 202**
	Alokácia FISIM	+	1 104	3 358	2 790	353	2 834	5 374	-	**15 813**
	Fixné aktíva zahrnuté do medzispotreby	-	3 819	12 272	9 328	406	2 568	1 883	2	**30 278**
	Veda a výskum	-	879	1 150	3 915	19 797	30	386	-	**26 157**
	Produkcia bytových služieb	+	-	-	-	-	-	-	-	-
	Reklasifikácia SJ	-	-	458	0	4	-	-	-	**462**
	Koncepčné úpravy spolu		**-3 058**	**-8 606**	**-8 746**	**-18 440**	**1 511**	**5 260**	**-2**	**-32 081**
Úpravy na úplnosť	N6 – Nadhodnotená medzispotreba	-	29 294	89 123	63 715	7 212	71 782	25 602	526	**287 254**
	Úpravy na úplnosť spolu		**-29 294**	**-89 123**	**-63 715**	**-7 212**	**-71 782**	**-25 602**	**-526**	**-287 254**
Spolu	**Medzispotreba - celkom**		**560 155**	**1 433 913**	**1 053 723**	**110 918**	**1 074 136**	**1 241 772**	**7 616**	**5 482 233**

3.484 Objem medzispotreby sektora verejnej správy predstavoval 23,1 % z celkovej produkcie sektora verejnej správy v sekcii M. Výpočet medzispotreby v S.13 a jej úprava je uvedená v tabuľke 3.282.

Tabuľka 3.282 Výpočet medzispotreby v S.13 v tis. €

			69	70	71	72	74	75	Spolu M
Administratívne zdroje	Fin 1-12	+	58	157	20 141	54 313	6 913	2 761	**84 343**
	Súvaha - pohľadávky	+	-	-	1	-	-	-	**1**
	Súvaha - záväzky	+	-	-	-10 360	-	-	-	**-10 360**
Koncepčné úpravy	Kapitalizácia výdavkov na R&D	+	-	-	-	-11 069	-77	-	**-11 146**
	Reklasifikácia jednotiek	+	-	458		4	-	-	**462**
	Alokácia FISIMu	+	-	-	7	-	-	-	**7**
Spolu		=	**58**	**615**	**9 789**	**43 248**	**6 836**	**2 761**	**63 307**

3.485 Objem medzispotreby v sektore domácností tvoril 6,9 % z produkcie S.14 v sekcii M. Výpočet medzispotreby v S.14 a jej úpravy sú uvedené v tabuľkách 3.283 a 3.284.

Tabuľka 3.283 Výpočet medzispotreby v S.14 v tis. €

		69	70	71	72	73	74	75	Spolu M
Spotreba materiálu a energie (Databáza Roč 3)		17 248	4 886	26 143	221	7 959	5 102	13 476	**75 035**
Spotreba služieb (Databáza Roč 3)	+	104 510	19 819	76 326	764	22 805	23 823	4 731	**252 778**
NSNO	+	569	112	368	4	117	122	57	**1 349**
Medzispotreba	=	**122 327**	**24 817**	**102 837**	**989**	**30 881**	**29 047**	**18 264**	**329 162**

Tabuľka 3.284 Úpravy medzispotreby v S.14 v tis. €

			69	70	71	72	73	74	75	Spolu M
Zdroje	**Medzispotreba**		**122 327**	**24 817**	**102 837**	**989**	**30 881**	**29 047**	**18 264**	**329 162**
Extrapolácie	Imputované nájomné	+	-	-	-	-	-	-	-	-
Koncepčné úpravy	Zisky/straty z držby zásob	+	40	7	33	-	27	10	35	**152**
	FISIM a alokácia FISIMu	+	1 427	280	922	10	295	306	142	**3 382**
	Alokácia poplatkov za poisťovacie služby	+	650	128	420	5	134	139	65	**1 541**
	Fixné aktíva zahrnuté do medzispotreby	-	2 023	20	4 149	9	475	353	-	**7 029**
	Kapitalizácia výskumu a vývoja vo vlastnej réžii	-	3	3	10	52	0	0	-	**68**
	Koncepčné úpravy spolu		**91**	**392**	**-2 784**	**-46**	**-19**	**102**	**242**	**-2 022**
Úpravy na úplnosť	N1 -Úmyselne neregistrovaní výrobcovia	+	-	-	-	-	-	-	-	-
	N2 - Drogy	+	-	-	-	-	-	-	-	-
	N2 - Prostitúcia	+	-	-	-	-	-	-	-	-
	N2 - Pašovanie	+	-	-	-	-	-	-	-	-
	N3 - Stavebná produkcia pre seba	+	-	-	-	-	-	-	-	-
	N3 - Poľnohospodárska produckia pre seba	+	-	-	-	-	-	-	-	-
	N5 – Registrované jednotky nepodliehajúce štatistickému zisťovaniu	+	21 579	817	2 790	250	363	6 590	4 141	**36 530**
	N6 – Nadhodnotená medzispotreba	-	104 034	21 198	84 916	831	20 425	26 541	5 537	**263 482**
	Úpravy na úplnosť spolu		**-82 455**	**-20 381**	**-82 126**	**-581**	**-20 062**	**-19 951**	**-1 396**	**-226 952**
Spolu	**Medzispotreba- celkom**		**39 963**	**4 828**	**17 927**	**362**	**10 800**	**9 198**	**17 110**	**100 188**

3.486 Objem medzispotreby v sektore neziskových inštitúcií slúžiacich domácnostiam tvoril 88,5 % z produkcie S.15 v sekcii M. Výpočet medzispotreby v S.15 je uvedený v tabuľke 3.285.

Tabuľka 3.285 Výpočet medzispotreby v S.15 v tis. €

			69	70	71	72	73	74	75	Spolu M
Kombinované zdroje	Spotreba nakúpeného materiálu a energie		-	1 996	4 419	4 102	-	2 939	-	13 456
	Nakúpené služby	+	-	2 902	6 232	5 786	-	4 403	-	19 323
	Manká a škody na zásobách	+	-	-	-	-	-	-	-	-
	Ostatné náklady zahrnuté do medzispotreby	+	-	-	-	-	-	-	-	-
	Zdroje spolu		-	**4 898**	**10 651**	**9 888**	-	**7 342**	-	**32 779**
Koncepčné úpravy	Alokácia poplatkov za poisťovacie služby	+	-	-	-	-	-	-	-	-
	Alokácia FISIM	+	-	-	-	-	-	-	-	-
	Kapitalizácia výskumu a vývoja	-	-	-	99	92	-	-	-	191
	Zisky/straty z držby zásob	+	-	-	-	-	-	5	-	5
	Koncepčné úpravy spolu		-	-	**-99**	**-92**	-	**5**	-	**-186**
Spolu	**Medzispotreba**	**=**	-	**4 898**	**10 552**	**9 796**	-	**7 347**	-	**32 593**

Výskum a vývoj

3.487 V podmienkach SR existujú dva typy organizácií, ktoré sa venujú činnostiam vedy a výskumu:

- nezávislé výskumno-vývojové organizácie, to znamená právnické a fyzické osoby, ktorých hlavnou činnosťou je výskum a vývoj v zmysle klasifikácie SK NACE Rev.2;
- pracovné miesta s pridruženou činnosťou vedy a výskumu, tj. právnické a fyzické osoby, ktorých hlavnou činnosťou nie je veda a výskum, ale potenciál ich výskumno-vývojovej činnosti predstavuje minimálne jeden človeko-rok v prepočte na plný úväzok.

3.488 Niektoré výskumné a vývojové organizácie alebo pracovné miesta vykonávajú výskumno-vývojovú činnosť aj v miestnej ČJ. To je prípad napríklad vysokých škôl, keď univerzita môže mať fakultu situovanú v inom regióne krajiny.

3.489 Pokiaľ ide o financovanie aktivít výskumu a vývoja vo veľkých organizáciách, pre našu krajinu nie je typické vytvárať separátne miestne ČJ na sledovanie ich výdavkov.

3.490 V štatistike vedy a výskumu meriame náklady na vedu a výskum vo všetkých sektoroch (podnikateľský sektor, verejná správa, vyššie vzdelávanie a súkromné neziskové inštitúcie).

3.491 Veda a výskum špecializovanými komerčnými výskumnými ústavmi sa oceňuje obvyklým spôsobom tržbami z predaja, zmlúv, provízií, poplatkov atď. Zdrojom je ročné štatistické zisťovanie Roč 1-01, Roč 2-01 a VV 6-01.

3.492 Obchodné aktivity netrhových jednotiek sú pokryté administratívnymi výkazmi, výnosy sa uvádzajú ako P.11 alebo P.131 a oceňujú sa podľa skutočne prijatej sumy.

3.493 Pri trhových jednotkách sa pridáva mark-up za prevádzkový prebytok.

3.494 Postup odhadov za vedu a výskum je uvedený v kapitole 5.10. Tento postup je v súlade s odporúčaním ku kapitalizácii vedy a výskumu.

3.20 Administratívne a podporné služby (NACE Rev. 2 Sekcia N)

3.495 Sekcia N sa skladá z odvetví 77 Prenájom a lízing, 78 Sprostredkovanie práce, 79 Činnosti cestovných agentúr, rezervačné služby cestovných kancelárií a súvisiace činnosti, 80 Bezpečnostné a pátracie služby, 81 Činnosti súvisiace s údržbou zariadení a krajinnou úpravou a 82 Administratívne, pomocné kancelárske a iné obchodné pomocné činnosti.

Tabuľka 3.286 Hrubá pridaná hodnota podľa odvetví v tis. €

Kategória N	Produkcia	Medzispotreba	Pridaná hodnota	% na pridanú hodnotu
77	695 216	282 486	412 730	0,5
78	461 532	163 255	298 277	0,4
79	862 352	658 679	203 673	0,3
80	401 195	122 234	278 961	0,3
81	752 251	366 454	385 797	0,5
82	3 093 894	1 813 758	1 280 136	1,6
Spolu (N)	**6 266 440**	**3 406 866**	**2 859 574**	**3,6**

3.496 Výpočet agregátov pridanej hodnoty za odvetvia pozostáva z ich súčtu za jednotlivé sektory. V prípade sekcie N vstupuje do výpočtu sektor nefinančných korporácií, sektor verejnej správy a sektor domácností.

Tabuľka 3.287 Hrubá pridané hodnota podľa sektorov v tis. €

	S.11	S.13	S.14	Kategória N
P.1	5 772 586	44 764	449 090	**6 266 440**
P.2	3 335 418	13 960	57 488	**3 406 866**
B.1g	2 437 168	30 804	391 602	**2 859 574**

Produkcia

3.497 Produkcia sekcie N je súčtom produkcie odvetví 77, 78, 79, 80, 81 a 82 v jednotlivých sektoroch. Je vyjadrená v základných cenách.

Tabuľka 3.288 Sektorové členenie produkcie v tis. €

	77	78	79	80	81	82	Spolu N
S.11	667 372	451 989	827 340	363 437	570 244	2 892 204	**5 772 586**
S.13	-	-	1 278	-	43 485	1	**44 764**
S.14	27 844	9 543	33 734	37 758	138 522	201 689	**449 090**
Spolu (N)	**695 216**	**461 532**	**862 352**	**401 195**	**752 251**	**3 093 894**	**6 266 440**

3.498 V sektore nefinančných korporácií tvorila produkcia v sekcii N 3,6 % z celkovej produkcie sektora nefinančných korporácií. Najväčší objem produkcie bol vykázaný v komodite KP 79.12. Služby cestovných kancelárií a v komodite KP 80.10 Súkromné bezpečnostné služby. Výpočet produkcie v S.11 a jej úpravy sú uvedené v tabuľkách 3.289 a 3.290.

Tabuľka 3.289 Výpočet produkcie v S.11 v tis. €

		77	78	79	80	81	82	Spolu N
Tržby za vlastné výrobky a z predaja služieb		555 584	435 928	764 054	342 523	521 294	2 414 388	**5 033 771**
Predaj a odovzdanie výrobkov a služieb iným ZJ	+	-	-	-	-	-	-	-
Tržby za tovar vo VO	+	137 729	3 720	14	1 051	93 158	1 085 163	**1 320 835**
Tržby za tovar v MO	+	92 297	1 855	5 940	9 729	13 268	609 431	**732 520**
Zmena stavu zásob nedokončenej výroby	+	164	163	0	-293	-4 055	-2 800	**-6 821**
Produkcia (Roč 1-01+Roč 2-01)	=	**785 774**	**441 666**	**770 008**	**353 010**	**623 665**	**4 106 182**	**7 080 305**

Tabuľka 3.290 Úpravy produkcie v S.11 v tis. €

			77	78	79	80	81	82	Spolu N
Štatistické zisťovania	**Produkcia (Roč 1-01 + Roč 2-01)**		**785 774**	**441 666**	**770 008**	**353 010**	**623 665**	**4 106 182**	**7 080 305**
Extrapolácia	**Aktivácia**	+	**347**	-	**70**	**41**	**120**	**313**	**891**
Koncepčné úpravy	Zisky/straty z držby zásob	-	556	34	6	57	182	860	**1 695**
	Výnosy z operatívneho lízingu	+	3 948	-	-	-	-	5	**3 953**
	Tržby z aktívneho zušľachtenia	+	-	-	-	-	-	-	-
	Subvencie na produkty	+	14	-	2	-	-	71	**87**
	Náklady na predaný tovar	-	177 882	5 195	2 952	8 498	94 280	1 457 696	**1 746 503**
	Produkcia bytových služieb	+	-	-	-	-	-	-	-
	Reklasifikácia SJ (Trhová produkcia)	-	-	-	-	-	13	-	**13**
	Reklasifikácia SJ (Produkcia vytvorená vo vlastnej réžii)	-	-	-	-	-	1	-	**1**
	Mark-up za aktiváciu	+	27	-	5	3	9	24	**68**
	Mark-up za nedokončenú výrobu	+	16	8	-	-	10	753	**787**
	Kapitalizácia RD	+	-	-	-	23	32	1 426	**1 481**
	Kapitalizácia softvéru	+	-	-	-	-	-	1 541	**1 541**
	Kapitalizácia originálov	+	-	-	-	-	-	-	-
	Koncepčné úpravy spolu		**-174 433**	**-5 221**	**-2 951**	**-8 529**	**-94 425**	**-1 454 736**	**-1 740 295**
Úpravy na úplnosť	N6 - Podhodnotená produkcia	+	55 528	15 511	60 212	18 912	40 773	240 042	**430 978**
	N7 - Drevo na pni	+	-	-	-	-	-	-	-
	N7 - Prepitné	+	-	-	-	-	-	-	-
	N7 - Naturálny príjem	+	156	33	1	3	111	403	**707**
	Úpravy na úplnosť spolu		**55 684**	**15 544**	**60 213**	**18 915**	**40 884**	**240 445**	**431 685**
Spolu	**Produkcia - celkom**		**667 372**	**451 989**	**827 340**	**363 437**	**570 244**	**2 892 204**	**5 772 586**
	z toho: trhová		666 982	451 981	827 265	363 370	570 074	2 888 147	5 767 819
	vytvorená vo vlastnej réžii		390	8	75	67	170	4 057	4 767

3.499 V sektore verejnej správy tvorila produkcia v sekcii N 0,3% z celkovej produkcie sektora verejnej správy. Produkcia v sektore S.13 sa počíta ako súčet nákladov netrhových výrobcov klasifikovaných v sektore verejnej správy. Ide o transakcie P.2, P.51C, D.1PAY, D.29PAY – D.39REC. Skladá sa z trhovej a netrhovej produkcie. Výpočet produkcie v S.13 je uvedený v tabuľke 3.291.

Tabuľka 3.291 Výpočet produkcie v S.13 v tis. €

				79	81	82	Spolu N
Administratívne zdroje	D11PAY	Fin 1-12	+	346	15 916	-	**16 262**
	D11PAY	Súvaha - záväzky	+	-	46	-	**46**
	D12PAY	Fin 1-12	+	112	6 477	-	**6 589**
	D12PAY	Súvaha - záväzky	+	-	19	-	**19**
	D29PAY	Fin 1-12	+	27	1 179	-	**1 206**
	P2	Fin 1-12	+	572	12 943	-	**13 515**
	P2	Súvaha - pohľadávky	+	-	-1	-	**-1**
	P2	Súvaha - záväzky	+	-	281	-	**281**
SFK(PIM)	P51C1	Výpočet P51C1	+	221	5 505	-	**5 725**
Koncepčné úpravy	D11PAY	Reklasifikácia jednotiek	+	-	371	-	**371**
	D12PAY	Reklasifikácia jednotiek	+	-	160	-	**160**
	D29PAY	Reklasifikácia jednotiek	+	-	3	-	**3**
	P2	Reklasifikácia jednotiek	+	-	162	-	**162**
	P2	Alokácia FISIMu	+	-	3	-	**3**
	P51C1	Reklasifikácia jednotiek	+	-	421	1	**422**
Spolu			=	**1 278**	**43 485**	**1**	**44 763**

3.500 V sektore domácností tvorila produkcia v sekcii N 1,8 % z celkovej produkcie sektora domácností. Výpočet produkcie v S.14 a jej úpravy sú uvedené v tabuľkách 3.292 a 3.293.

Tabuľka 3.292 Výpočet produkcie v S.14 v tis. €

		77	78	79	80	81	82	Spolu N
Tržby za vlastné výrobky a z predaja služieb		13 222	3 192	20 373	13 823	62 080	84 363	**197 053**
Tržby za tovar vo VO	+	5 832	1 594	-	-	10 276	30 019	**47 721**
Tržby za tovar v MO	+	4 104	1	5 237	590	1 431	15 880	**27 243**
Zmena stavu zásob nedokončenej výroby	+	11	-8	-31	15	-128	-31	**-172**
Produkcia (Databáza Roč 3)	=	**23 169**	**4 779**	**25 579**	**14 428**	**73 659**	**130 231**	**271 845**

Tabuľka 3.293 Úpravy produkcie v S.14 v tis. €

			77	78	79	80	81	82	Spolu N
Zdroje	**Produkcia (Databáza Roč 3)**		**23 169**	**4 779**	**25 579**	**14 428**	**73 659**	**130 231**	**271 845**
Extrapolácie	Imputované nájomné	+	-	-	-	-	-	-	-
Koncepčné úpravy	Zisky/straty z držby zásob	-	4	-	-	-	4	2	**10**
	Náklady na predaný tovar	-	7 436	1 123	2 110	902	13 215	35 685	**60 471**
	Domáci personál	+	-	-	-	-	-	-	-
	Mark-up za nedokončenú výrobu	+	-	-	-	-	-	-	-
	Subvencie na produkty	+	-	-	-	-	-	-	-
	Koncepčné úpravy spolu		**-7 440**	**-1 123**	**-2 110**	**-902**	**-13 219**	**-35 687**	**-60 481**
Úpravy na úplnosť	N1 -Úmyselne neregistrovaní výrobcovia	+	-	-	-	-	8 961	-	**8 961**
	N2 - Drogy	+	-	-	-	-	-	-	-
	N2 - Prostitúcia	+	-	-	-	-	-	-	-
	N2 - Pašovanie	+	-	-	-	-	-	-	-
	N3 - Stavebná produkcia pre seba	+	-	-	-	-	-	-	-
	N3 - Poľnohospodárska produkcia pre seba	+	-	-	-	-	-	-	-
	N5 – Registrované jednotky nepodliehajúce štatistickému zisťovaniu	+	1 052	109	52	170	759	2 198	**4 340**
	N6 - Podhodnotená produkcia	+	11 045	5 774	10 198	24 020	68 285	104 867	**224 189**
	N7 - Prepitné	+	-	-	-	-	-	-	-
	N7 - Naturálny príjem	+	18	4	15	42	77	80	**236**
	Úpravy na úplnosť spolu		**12 115**	**5 887**	**10 265**	**24 232**	**78 082**	**107 145**	**237 726**
Spolu	**Produkcia - celkom**		**27 844**	**9 543**	**33 734**	**37 758**	**138 522**	**201 689**	**449 090**

Medzispotreba

3.501 Medzispotreba v sekcii N je súčtom medzispotreby v jednotlivých sektoroch. Je vyjadrená v kúpnych cenách.

Tabuľka 3.294 Medzispotreba podľa sektorov v tis. €

	77	78	79	80	81	82	Spolu N
S.11	277 851	161 962	643 255	117 711	333 326	1 801 313	**3 335 418**
S.13	-	-	572	-	13 388	-	**13 960**
S.14	4 635	1 293	14 852	4 523	19 740	12 445	**57 488**
Spolu (N)	**282 486**	**163 255**	**658 679**	**122 234**	**366 454**	**1 813 758**	**3 406 866**

3.502 Objem medzispotreby v sektore nefinančných korporácií tvoril 57,8 % z produkcie S.11 v sekcii N. Výpočet medzispotreby v S.11 a jej úpravy sú uvedené v tabuľkách 3.295 a 3.296.

Tabuľka 3.295 Výpočet medzispotreby v S.11 v tis. €

		77	78	79	80	81	82	Spolu N
Spotreba nakúpeného materiálu a energie		55 241	11 247	11 073	25 872	90 976	512 916	**707 325**
Služby nakúpené	+	238 138	158 251	661 379	95 742	259 160	1 391 755	**2 804 425**
Spotreba materiálu energie a služieb nakúpených resp. prevzatých od iných ZJ v rámci podniku vrátane vnútorného obratu	+	-	-	-	-	-	-	-
Manká a škody na zásobách	+	240	17	-	2	20	952	**1 231**
Ostatné náklady zahŕňané do medzispotreby	+	928	233	395	580	395	3 950	**6 481**
Medzispotreba (Roč 1-01+Roč 2-01)	=	**294 547**	**169 748**	**672 847**	**122 196**	**350 551**	**1 909 573**	**3 519 462**

Tabuľka 3.296 Úpravy medzispotreby v S.11 v tis. €

			77	78	79	234	81	82	Spolu N
Štatistické zisťovania	**Medzispotreba (Roč 1-01 + Roč 2-01)**		**294 547**	**169 748**	**672 847**	**122 196**	**350 551**	**1 909 573**	**3 519 462**
Koncepčné úpravy	Zisky/straty z držby zásob	+	72	96	146	55	207	3 146	**3 722**
	Alokácia poplatkov za poisťovacie služby	+	324	229	1 082	199	357	1 803	**3 994**
	Alokácia FISIM	+	826	584	2 759	507	911	4 598	**10 185**
	Fixné aktíva zahrnuté do medzispotreby	-	981	2 003	427	916	1 455	3 593	**9 375**
	Veda a výskum	-	-	-	-	38	52	2 351	**2 441**
	Produkcia bytových služieb	+	-	-	-	-	-	-	-
	Reklasifikácia SJ	-	-	-	-	-	161	-	**161**
	Koncepčné úpravy spolu		**241**	**-1 094**	**3 560**	**-193**	**-193**	**3 603**	**5 924**
Úpravy na úplnosť	N6 – Nadhodnotená medzispotreba	-	16 937	6 692	33 152	4 292	17 032	111 863	**189 968**
	Úpravy na úplnosť spolu		**-16 937**	**-6 692**	**-33 152**	**-4 292**	**-17 032**	**-111 863**	**-189 968**
Spolu	**Medzispotreba - celkom**		**277 851**	**161 962**	**643 255**	**117 711**	**333 326**	**1 801 313**	**3 335 418**

3.503 Objem medzispotreby sektora verejnej správy predstavoval 31,2 % z celkovej produkcie sektora verejnej správy v sekcii N. Výpočet medzispotreby v S.13 a jej úprava je uvedená v tabuľke 3.297.

Tabuľka 3.297 Výpočet medzispotreby v S.13 v tis. €

			79	81	82	Spolu N
Administratívne zdroje	Fin 1-12	+	572	12 943	-	**13 515**
	Súvaha - pohľadávky	+	-	-1	-	**-1**
	Súvaha - záväzky	+	-	281	-	**281**
Koncepčné úpravy	Reklasifikácia jednotiek	+	-	162	-	**162**
	Alokácia FISIMu	+	-	3	-	**3**
Spolu		**=**	**572**	**13 388**	**0**	**13 960**

3.504 Objem medzispotreby v sektore domácností tvoril 12,8 % z produkcie S.14 v sekcii N. Výpočet medzispotreby v S.14 a jej úpravy sú uvedené v tabuľkách 3.298 a 3.299.

Tabuľka 3.298 Výpočet medzispotreby v S.14 v tis. €

		77	78	79	80	81	82	Spolu N
Spotreba materiálu a energie (Databáza Roč 3)		2 964	173	2 040	1 718	7 483	6 022	**20 400**
Spotreba služieb (Databáza Roč 3)	+	5 987	1 330	15 803	3 568	20 688	31 310	**78 686**
NSNO	+	35	8	49	27	112	156	**387**
Medzispotreba	=	**8 986**	**1 511**	**17 892**	**5 313**	**28 283**	**37 488**	**99 473**

Tabuľka 3.299 Úpravy medzispotreby v S.14 v tis. €

			77	78	79	80	81	82	Spolu N
Zdroje	**Medzispotreba**		**8 986**	**1 511**	**17 892**	**5 313**	**28 283**	**37 488**	**99 473**
Extrapolácie	Imputované nájomné	+	-	-	-	-	-	-	-
Koncepčné úpravy	Zisky/straty z držby zásob	+	16	-	3	8	12	11	50
	FISIM a alokácia FISIMu	+	88	19	123	69	281	390	970
	Alokácia poplatkov za poisťovacie služby	+	40	9	56	31	128	178	442
	Fixné aktíva zahrnuté do medzispotreby	-	24	-	18	285	209	834	1 370
	Kapitalizácia výskumu a vývoja vo vlastnej réžii	-	-	-	-	-	-	12	12
	Koncepčné úpravy spolu		**120**	**28**	**164**	**-177**	**212**	**-267**	**80**
Úpravy na úplnosť	N1 -Úmyselne neregistrovaní výrobcovia	+	-	-	-	-	4 699	-	4 699
	N2 - Drogy	+	-	-	-	-	-	-	-
	N2 - Prostitúcia	+	-	-	-	-	-	-	-
	N2 - Pašovanie	+	-	-	-	-	-	-	-
	N3 - Stavebná produkcia pre seba	+	-	-	-	-	-	-	-
	N3 - Poľnohospodárska produckia pre seba	+	-	-	-	-	-	-	-
	N5 – Registrované jednotky nepodliehajúce štatistickému zisťovaniu	+	399	46	43	88	418	1 357	2 351
	N6 – Nadhodnotená medzispotreba	-	4 870	292	3 247	701	13 872	26 133	49 115
	Úpravy na úplnosť spolu		**-4 471**	**-246**	**-3 204**	**-613**	**-8 755**	**-24 776**	**-42 065**
Spolu	**Medzispotreba- celkom**		**4 635**	**1 293**	**14 852**	**4 523**	**19 740**	**12 445**	**57 488**

Operatívny lízing

3.505 Platby za operatívny lízing u nájomcu sa účtujú v rámci ostatných služieb na účte 518, ktorý je súčasťou medzispotreby. Čo sa týka produkcie väčšia časť je zahrnutá v zdrojoch, avšak malá úprava je potrebná. Úpravu je možné vidieť v tabuľke 3.278 a lízing ako taký je popísaný v kapitole 3.4.

Produkcia cestovných agentúr

3.506 Produkcia cestovných agentúr sa zaznamenáva ako suma provízií-marže na balíkové zájazdy, ktorá predstavuje iba časť celkových výdavkov cestujúcich. Tieto provízie však evidujeme aj u cestovných kancelárií (tour operátorov), pretože môžu predávať produkty iného tour operátora za províziu.

3.507 Produkciu cestovných kancelárií (tour-operátorov) tvoria tržby, ktoré vyjadrujú celkovú cenu za zájazd, ktorý si kupuje zákazník za súhrnnú cenu, t.j. vopred zorganizovaný balík obsahujúci kombináciu minimálne dvoch služieb - ubytovanie, doprava, strava, športové služby, kultúrne služby, atd. Tieto tržby predstavujú výdavky klientov na daný zájazd, pričom si môže doplatiť špeciálne služieb, ktoré nie sú už súčasťou balíkového zájazdu.

3.21 Verejná správa a obrana; povinné sociálne zabezpečenie (NACE Rev. 2 Sekcia O)

3.508 Sekcia O sa skladá z odvetvia 84 Verejná správa a obrana; povinné sociálne zabezpečenie.

Tabuľka 3.300 Hrubá pridaná hodnota podľa odvetví v tis. €

Kategória O	Produkcia	Medzispotreba	Pridaná hodnota	% na pridanú hodnotu
84	8 004 925	2 427 967	5 576 958	7,0
Spolu (O)	**8 004 925**	**2 427 967**	**5 576 958**	**7,0**

3.509 Výpočet agregátov pridanej hodnoty za odvetvia pozostáva z ich súčtu za jednotlivé sektory. V prípade sekcie O vstupuje do výpočtu sektor finančných korporácií a sektor verejnej správy.

Tabuľka 3.301 Hrubá pridané hodnota podľa sektorov v tis. €

	S.12	S.13	Spolu O
P.1	109 562	7895363	**8 004 925**
P.2	30 729	2397238	**2 427 967**
B.1g	78 833	5 498 125	**5 576 958**

3.510 Do sekcie O Verejná správa a obrana; povinné sociálne zabezpečenie zahrnuje hlavne jednotky patriace do sektora verejnej správy S.13 a v malom rozsahu jednotky patriace do sektora S.12 v rozsahu správy systému povinného zdravotného poistenia. V prípade S.13 ide o netrhových výrobcov rozpočtové a príspevkové organizácie. Hlavné zdroje pre výpočet produkcie a medzispotreby za sekciu O sú uvedené v kapitole 3.1. V prípade sekcie O sa predpokladá úplné pokrytie jednotiek.

3.511 Sekcia O obsahuje všetky jednotky realizujúce činnosti správy vecí verejných ktoré vykonávajú verejné jednotky. To zhŕňa činnosti ako prípravu zákonov a právnych rámcov, legislatívne aktivity, zdaňovanie bezpečnosť, obrana, imigrácia, zahraničné vzťahy a realizácia programov vlády v rozličných oblastiach. Táto sekcia obsahuje aj fondy sociálneho zabezpečenia a ich správu.

Produkcia

3.512 Produkcia sekcie O je súčtom produkcie odvetvia 84 v jednotlivých sektoroch. V sektore S.13 ide o trhovú ako aj netrhovú produkciu vypočítanú nákladovým spôsobom a v sektore S.12 ide o trhovú produkciu v základných cenách.

Tabuľka 3.302 Sektorové členenie produkcie v tis. €

	84	Spolu O
S.12	109 562	**109 562**
S.13	7 895 363	**7 895 363**
Spolu (O)	**8 005 009**	**8 005 009**

3.513 V sektore finančných korporácií tvorila produkcia v sekcii O 2,5 % z celkovej produkcie sektora S.12. Do celkovej hodnoty produkcie sektora finančných korporácií S.12 v časti poisťovacích korporácií vstupuje aj hodnota príjmov za dve súkromné zdravotné poisťovne, z ktorých súkromná časť prináleží sektoru S.12. Zdrojom pre výpočet produkcie za súkromné zdravotné poisťovne je administratívny zdroj údajov Fin 1-04, ktorý obsahuje informácie o príjmoch a výdavkoch. Hodnota produkcie pozostáva z 3,5%-ného podielu celkových príjmov

zdravotných poisťovní, na ktoré majú podľa zákona právny nárok pre svoju činnosť. Táto časť je zaznamenaná v NÚ v sub-sektore S.126.

3.514 V sektore verejnej správy tvorila produkcia v sekcii O 48,7 % z celkovej produkcie sektora verejnej správy. Produkcia v sektore S.13 sa počíta ako súčet nákladov netrhových výrobcov klasifikovaných v sektore verejnej správy. Ide o transakcie P.2, P.51C, D.1PAY, D.29PAY – D.39REC. Skladá sa z trhovej a netrhovej produkcie. Výpočet produkcie v S.13 je uvedený v tabuľke 3.303.

Tabuľka 3.303 Výpočet produkcie v S.13 **v tis. €**

				84	**Spolu**
Administratívne zdroje	D11PAY	Travel expenses	+	-23 180	**-23 180**
	D11PAY	Fin 1-12	+	2 828 805	**2 828 805**
	D11PAY	Súvaha - pohľadávky	+	-244	**-244**
	D11PAY	Súvaha - záväzky	+	25 155	**25 155**
	D12PAY	Odstranenie EÚ tokov mimo S.13	+	-166	**-166**
	D12PAY	Fin 1-12	+	1 077 992	**1 077 992**
	D12PAY	Súvaha - pohľadávky	+	-19	**-19**
	D12PAY	Súvaha - záväzky	+	12 324	**12 324**
	D29PAY	Fin 1-12	+	30 723	**30 723**
	D29PAY	Súvaha - pohľadávky	+	-27	**-27**
	D29PAY	Súvaha - záväzky	+	4 429	**4 429**
	P2	Travel expenses	+	23 180	**23 180**
	P2	EFSF	+	324	**324**
	P2	Military expenditures	+	-18 962	**-18 962**
	P2	Odhad trasnakcie D.51 z účtovných výkazov roku 2017	+	-25 232	**-25 232**
	P2	Platba za správu verejného zdravotného poistenia súkromným zdrav. poistovniam (imputovana transakcia)	+	78 350	**78 350**
	P2	Zdravotné poisťovne - odhad údajov	+	24 508	**24 508**
	P2	Fin 1-12	+	2 249 225	**2 249 225**
	P2	Súvaha - pohľadávky	+	-43 222	**-43 222**
	P2	Súvaha - záväzky	+	-701	**-701**
	P2	Časové rozlíšenie úrokov	+	-166	**-166**
	P2	Imputácia dodoatočnej jednotkovej platby pri PPP projekte	+	5 788	**5 788**
SFK(PIM)	P51C1	Výpočet P51C1	+	1 469 541	**1 469 541**
Koncepčné úpravy	D29PAY	Registračný poplatok za automobily	+	-3 063	**-3 063**
	P2	Kapitalizácia výdavkov na R&D	+	-464	**-464**
	P2	Alokácia FISIMu	+	87 292	**87 292**
	P2	Alokácia NŽP	+	17 318	**17 318**
Úplnosť - N7	D11PAY	N7 – Naturálny príjem	+	75 855	**75 855**
Spolu			**=**	**7 895 363**	**7 895 363**

Medzispotreba

3.515 Medzispotreba v sekcii O je súčtom medzispotreby v jednotlivých sektoroch. Je vyjadrená v kúpnych cenách.

Tabuľka 3.304 Medzispotreba podľa sektorov **v tis. €**

	84	Spolu O
S.12	30 729	**30 729**
S.13	2 397 238	**2 397 238**
Spolu (O)	**2 428 051**	**2 428 051**

3.516 Objem medzispotreby v sektore finančných korporácií tvoril 28 % z produkcie S.12 v sekcii O.

3.517 Medzispotreba súkromných zdravotných poisťovní pozostáva z nákladov, ktoré sú detailne špecifikované vo výkazoch predkladaných Ministerstvom Financií a Štátnej pokladnice. Údaje za obe inštitúcie sú zostavované osobitne použitím kombinácie zdrojov údajov zo štatistického zisťovania a administratívneho zdroja. Celá časť je zaznamenaná v NÚ rovnako ako produkcia v sub-sektore S.126 pod odvetvím SK NACE 84.

3.518 Objem medzispotreby sektora verejnej správy predstavoval 30,4 % z celkovej produkcie sektora verejnej správy v sekcii O. Výpočet medzispotreby v S.13 a jej úpravy sú uvedené v tabuľke 3.305.

Tabuľka 3.305 Výpočet medzispotreby v S.13 **v tis. €**

			84	Spolu
Administratívne zdroje	Cestovné výdavky	+	23 180	**23 180**
	EFSF	+	324	**324**
	Military expenditures	+	-18 962	**-18 962**
	Odhad trasnakcie D.51 z účtovných výkazov roku 2017	+	-25 232	**-25 232**
	Platba za správu verejného zdravotného poistenia súkromným zdrav. poistovniam (imputovana transakcia)	+	78 350	**78 350**
	Zdravotné poisťovne - vloženie odhadovaných údajov za rok 2018	+	24 508	**24 508**
	Fin 1-12	+	2 249 225	**2 249 225**
	Súvaha - pohľadávky	+	-43 222	**-43 222**
	Súvaha - záväzky	+	-701	**-701**
	Časové rozlíšenie úrokov	+	-166	**-166**
	Imputácia dodoatočnej jednotkovej platby pri PPP projekte	+	5 788	**5 788**
Koncepčné úpravy	Kapitalizácia výdavkov na R&D	+	-464	**-464**
	Alokácia FISIMu	+	87 292	**87 292**
	Alokácia NŽP	+	17 318	**17 318**
Spolu		**=**	**2 397 238**	**2 397 238**

3.22 Vzdelávanie (NACE Rev. 2 Sekcia P)

3.519 Sekcia P sa skladá z odvetvia 85 Vzdelávanie.

Tabuľka 3.306 Hrubá pridané hodnota podľa sektorov **v tis. €**

Kategória P	Produkcia	Medzispotreba	Pridaná hodnota	% na pridanú hodnotu
85	3 939 824	838 166	3 101 658	3,9
Spolu (P)	**3 939 824**	**838 166**	**3 101 658**	**3,9**

3.520 Výpočet agregátu pridanej hodnoty pozostáva zo súčtu pridanej hodnoty za jednotlivé sektory. Do výpočtu vstupuje sektor nefinančných korporácií, sektor verejnej správy, sektor domácností a sektor NISD.

Tabuľka 3.307 Hrubá pridané hodnota podľa sektorov **v tis. €**

	S.11	S.13	S.14	S.15	Kategória P
P.1	426 134	3 029 162	151 865	332 663	**3 939 824**
P.2	162 851	557 569	21 040	96 706	**838 166**
B.1g	263 283	2 471 593	130 825	235 957	**3 101 658**

3.521 Sekcia P je reprezentovaná predovšetkým sektorom verejnej správy S.13, kde sú medzi príspevkovými a rozpočtovými organizáciami zaradené v registri všetky typy materských a základných škôl, niektoré stredné školy, vysoké školy a iné druhy vzdelávania. V sektore nefinančných korporácií sú zaradené hlavne stredné odborné učilištia prevádzkované veľkými podnikmi a medzi menšie jednotky patria autoškoly a niektoré jazykové školy, prípadne iné typy vzdelávacích zariadení. Časť súkromných a cirkevných škôl sa klasifikuje v sektore S.15 a v sektore domácností evidujeme zvyšok súkromných škôl spolu s firmami s rôznym typom doškoľovania. Hlavné zdroje pre výpočet produkcie a medzispotreby za sekciu N sú uvedené v kapitole 3.1. Postup úprav na zabezpečenie úplnosti údajov je bližšie popísaný v kapitole 7.

Produkcia

3.522 Produkcia v odvetví vzdelávanie je súčtom produkcie v jednotlivých sektoroch. Je vyjadrená v základných cenách.

Tabuľka 3.308 Sektorové členenie produkcie **v tis. €**

	85	Spolu P
S.11	426 134	**426 134**
S.13	3 029 162	**3 029 162**
S.14	151 865	**151 865**
S.15	332 663	**332 663**
Spolu (P)	**3 939 824**	**3 939 824**

3.523 V sektore nefinančných korporácií tvorila produkcia v sekcii P 0,1 % z celkovej produkcie sektora nefinančných korporácií. Výpočet produkcie v S.11 a jej úpravy sú uvedené v tabuľkách 3.309 a 3.310.

Tabuľka 3.309 Výpočet produkcie v S.11 **v tis. €**

		85	Spolu P
Tržby za vlastné výrobky a z predaja služieb		376 840	**376 840**
Predaj a odovzdanie výrobkov a služieb iným ZJ	+	-	-
Tržby za tovar vo VO	+	20 238	**20 238**
Tržby za tovar v MO	+	21 947	**21 947**
Zmena stavu zásob nedokončenej výroby	+	453	**453**
Produkcia (Roč 1-01+Roč 2-01)	=	**419 478**	**419 478**

Tabuľka 3.310 Úpravy produkcie v S.11 **v tis. €**

			85	Spolu P
Štatistické zisťovania	**Produkcia (Roč 1-01 + Roč 2-01)**		**419 478**	**419 478**
Extrapolácia	**Aktivácia**	+	-	-
Koncepčné úpravy	Zisky/straty z držby zásob	-	75	**75**
	Výnosy z operatívneho lízingu	+	-	-
	Tržby z aktívneho zušľachtenia	+	-	-
	Subvencie na produkty	+	-	-
	Náklady na predaný tovar	-	31 562	**31 562**
	Produkcia bytových služieb	+	-	-
	Reklasifikácia SJ (Trhová produkcia)	-	106	**106**
	Reklasifikácia SJ (Produkcia vytvorená vo vlastnej réžii)	-	-	-
	Mark-up za aktiváciu	+	-	-
	Mark-up za nedokončenú výrobu	+	25	**25**
	Kapitalizácia RD	+	266	**266**
	Kapitalizácia softvéru	+	-	-
	Kapitalizácia originálov	+	-	-
	Koncepčné úpravy spolu		**-31 452**	**-31 452**
Úpravy na úplnosť	N6 - Podhodnotená produkcia	+	38 099	**38 099**
	N7 - Drevo na pni	+	-	-
	N7 - Prepitné	+	-	-
	N7 - Naturálny príjem	+	9	**9**
	Úpravy na úplnosť spolu		**38 108**	**38 108**
Spolu	**Produkcia - celkom**		**426 134**	**426 134**
	z toho: trhová		425 843	425 843
	vytvorená vo vlastnej réžii		291	291

3.524 V sektore verejnej správy tvorila produkcia v sekcii P 18,7 % z celkovej produkcie sektora verejnej správy. Produkcia v sektore S.13 sa počíta ako súčet nákladov netrhových výrobcov klasifikovaných v sektore verejnej správy. Ide o transakcie P.2, P.51C, D.1PAY, D.29PAY – D.39REC. Skladá sa z trhovej a netrhovej produkcie. Výpočet produkcie v S.13 je uvedený v tabuľke 3.311.

Tabuľka 3.311 Výpočet produkcie v S.13 **v tis. €**

				85	Spolu P
Administratívne zdroje	D11PAY	Fin 1-12	+	1 636 423	**1 636 423**
	D11PAY	Súvaha - záväzky	+	654	**654**
	D12PAY	Odstránenie EÚ tokov mimo S.13	+	-21	**-21**
	D12PAY	Fin 1-12	+	587 774	**587 774**
	D12PAY	Súvaha - záväzky	+	474	**474**
	D29PAY	Fin 1-12	+	10 557	**10 557**
	P2	Fin 1-12	+	574 037	**574 037**
	P2	Súvaha - pohľadávky	+	11	**11**
	P2	Súvaha - záväzky	+	-1 204	**-1 204**
SFK(PIM)	P51C	Výpočet P51C1	+	235 689	**235 689**
Koncepčné úpravy	D11PAY	Reklasifikácia jednotiek	+	42	**42**
	P2	Kapitalizácia výdavkov na R&D	+	-15 524	**-15 524**
	P2	Reklasifikácia jednotiek	+	246	**246**
	P2	Alokácia FISIMu	+	3	**3**
	P51C	Reklasifikácia jednotiek	+	1	**1**
Spolu			**=**	**3 029 162**	**3 029 162**

3.525 V sektore domácností tvorila produkcia v sekcii P 0,6 % z celkovej produkcie sektora domácností. Výpočet produkcie v S.11 a jej úpravy sú uvedené v tabuľkách 3.312 a 3.313.

Tabuľka 3.312 Výpočet produkcie v S.14 **v tis. €**

		85	Spolu P
Tržby za vlastné výrobky a z predaja služieb		61 638	**61 638**
Tržby za tovar vo VO	+	2 093	**2 093**
Tržby za tovar v MO	+	4 822	**4 822**
Zmena stavu zásob nedokončenej výroby	+	2	**2**
Produkcia (Databáza Roč 3)	=	**68 555**	**68 555**

Tabuľka 3.313 Úpravy produkcie v S.14 **v tis. €**

			85	Spolu P
Zdroje	**Produkcia (Databáza Roč 3)**		**68 555**	**68 555**
Extrapolácie	Imputované nájomné	+	-	-
Koncepčné úpravy	Zisky/straty z držby zásob	-	2	2
	Náklady na predaný tovar	-	6 521	6 521
	Domáci personál	+	-	-
	Mark-up za nedokončenú výrobu	+	-	-
	Subvencie na produkty	+	-	-
	Koncepčné úpravy spolu		**-6 523**	**-6 523**
Úpravy na úplnosť	N1 -Úmyselne neregistrovaní výrobcovia	+	23 981	23 981
	N2 - Drogy	+	-	-
	N2 - Prostitúcia	+	-	-
	N2 - Pašovanie	+	-	-
	N3 - Stavebná produkcia pre seba	+	-	-
	N3 - Poľnohospodárska produckia pre seba	+	-	-
	N5 – Registrované jednotky nepodliehajúce štatistickému zisťovaniu	+	2 841	2 841
	N6 - Podhodnotená produkcia	+	62 960	62 960
	N7 - Prepitné	+	-	-
	N7 - Naturálny príjem	+	51	51
	Úpravy na úplnosť spolu		**89 833**	**89 833**
Spolu	**Produkcia - celkom**		**151 865**	**151 865**

3.526 V sektore NISD tvorila produkcia v sekcii P 24,9 % z celkovej produkcie sektora NISD. Výpočet produkcie v S.15 je uvedený v tabuľke 3.314.

Tabuľka 3.314 Výpočet produkcie v S.15 **v tis. €**

		85	Spolu P
Medzispotreba		96 706	96 706
Odmeny zamestnancov	+	231 363	231 363
Ostatné dane z produkcie	+	952	952
Spotreba fixného kapitálu	+	3 642	3 642
Produkcia	=	**332 663**	**332 663**
v tom: trhová		123 569	123 569
ostatná netrhová		209 094	209 094

Medzispotreba

3.527 Medzispotreba v odvetví 85 je súčtom medzispotreby v jednotlivých sektoroch. Je vyjadrená v kúpnych cenách.

Tabuľka 3.315 Medzispotreba podľa sektorov v tis. €

	85	Spolu P
S.11	162 851	**162 851**
S.13	557 569	**557 569**
S.14	21 040	**21 040**
S.15	96 706	**96 706**
Spolu (P)	**838 166**	**838 166**

3.528 Objem medzispotreby v sektore nefinančných korporácií tvoril 38,2 % z produkcie S.11 v sekcii P. Výpočet medzispotreby v S.11 a jej úpravy sú uvedené v tabuľkách 3.316 a 3.317.

Tabuľka 3.316 Výpočet medzispotreby v S.11 v tis. €

		85	Spolu P
Spotreba nakúpeného materiálu a energie		38 081	**38 081**
Služby nakúpené	+	136 336	**136 336**
Spotreba materiálu energie a služieb nakúpených resp. prevzatých od iných ZJ v rámci podniku vrátane vnútorného obratu	+	-	-
Manká a škody na zásobách	+	12	**12**
Ostatné náklady zahŕňané do medzispotreby	+	28	**28**
Medzispotreba (Roč 1-01+Roč 2-01)	=	**174 457**	**174 457**

Tabuľka 3.317 Úpravy medzispotreby v S.11 v tis. €

			85	Spolu P
Štatistické zisťovania	**Medzispotreba (Roč 1-01 + Roč 2-01)**		**174 457**	**174 457**
Koncepčné úpravy	Zisky/straty z držby zásob	+	88	**88**
	Alokácia poplatkov za poisťovacie služby	+	105	**105**
	Alokácia FISIM	+	268	**268**
	Fixné aktíva zahrnuté do medzispotreby	-	859	**859**
	Veda a výskum	-	438	**438**
	Produkcia bytových služieb	+	-	-
	Reklasifikácia SJ	-	246	**246**
	Koncepčné úpravy spolu		**-1 082**	**-1 082**
Úpravy na úplnosť	N6 – Nadhodnotená medzispotreba	-	10 524	**10 524**
	Úpravy na úplnosť spolu		**-10 524**	**-10 524**
Spolu	**Medzispotreba - celkom**		**162 851**	**162 851**

3.529 Objem medzispotreby sektora verejnej správy predstavoval 18,4 % z celkovej produkcie sektora verejnej správy v sekcii P. Výpočet medzispotreby v S.13 a jej úpravy sú uvedené v tabuľke 3.318.

Tabuľka 3.318 Výpočet medzispotreby v S.13 v tis. €

			85	Spolu P
Administratívne zdroje	Fin 1-12	+	574 037	**574 037**
	Súvaha - pohľadávky	+	11	**11**
	Súvaha - záväzky	+	-1 204	**-1 204**
Koncepčné úpravy	Kapitalizácia výdavkov na R&D	+	-15 524	**-15 524**
	Reklasifikácia jednotiek	+	246	**246**
	Alokácia FISIMu	+	3	**3**
Spolu		**=**	**557 569**	**557 569**

3.530 Objem medzispotreby v sektore domácností tvoril 13,9 % z produkcie S.14 v sekcii P. Výpočet medzispotreby v S.14 a jej úpravy sú uvedené v tabuľkách 3.319 a 3.320.

Tabuľka 3.319 Výpočet medzispotreby v S.14 **v tis. €**

		85	Spolu P
Spotreba materiálu a energie (Databáza Roč 3)		5 814	**5 814**
Spotreba služieb (Databáza Roč 3)	+	22 604	**22 604**
NSNO	+	119	**119**
Medzispotreba	=	**28 537**	**28 537**

Tabuľka 3.320 Úpravy medzispotreby v S.14 **v tis. €**

			85	Spolu P
Zdroje	**Medzispotreba**		**28 537**	**28 537**
Extrapolácie	Imputované nájomné	+	-	-
Koncepčné úpravy	Zisky/straty z držby zásob	+	25	25
	FISIM a alokácia FISIMu	+	298	298
	Alokácia poplatkov za poisťovacie služby	+	136	136
	Fixné aktíva zahrnuté do medzispotreby	-	851	851
	Kapitalizácia výskumu a vývoja vo vlastnej réžii	-	-	-
	Koncepčné úpravy spolu		**-392**	**-392**
Úpravy na úplnosť	N1 -Úmyselne neregistrovaní výrobcovia	+	11 699	11 699
	N2 - Drogy	+	-	-
	N2 - Prostitúcia	+	-	-
	N2 - Pašovanie	+	-	-
	N3 - Stavebná produkcia pre seba	+	-	-
	N3 - Poľnohospodárska produckia pre seba	+	-	-
	N5 – Registrované jednotky nepodliehajúce štatistickému zisťovaniu	+	1 582	1 582
	N6 – Nadhodnotená medzispotreba	-	20 386	20 386
	Úpravy na úplnosť spolu		**-7 105**	**-7 105**
Spolu	**Medzispotreba- celkom**		**21 040**	**21 040**

3.531 Objem medzispotreby v sektore NISD tvoril 29,1 % z produkcie S.15 v sekcii P. Výpočet medzispotreby v S.15 a jej úpravy sú uvedený v tabuľke 3.321.

Tabuľka 3.321 Výpočet a úpravy medzispotreby v S.15 **v tis. €**

			85	Spolu P
Kombinované zdroje	Spotreba nakúpeného materiálu a energie		42 935	**42 935**
	Nakúpené služby	+	53 913	**53 913**
	Manká a škody na zásobách	+	-	-
	Ostatné náklady zahrnuté do medzispotreby	+	-	-
	Zdroje spolu		**96 848**	**96 848**
Koncepčné úpravy	Alokácia poplatkov za poisťovacie služby	+	87	**87**
	Alokácia FISIMu	+	2 699	**2 699**
	Kapitalizácia výskumu a vývoja vo vlastnej réžii	-	2 965	**2 965**
	Zisky/straty z držby zásob	+	37	**37**
	Koncepčné úpravy spolu		**-142**	**-142**
Spolu	**Medzispotreba**	=	**96 706**	**96 706**

3.532 V rámci pravidelného monitorovania sektorovej klasifikácie spravodajských jednotiek sa ku koncu kalendárneho roka preveruje správnosť klasifikácie subjektov. Bližší popis je uvedený v kapitole 3.1.

3.23 Zdravotníctvo a sociálna pomoc (NACE Rev. 2 Sekcia Q)

3.533 Sekcia Q sa skladá z odvetví 86 Zdravotníctvo, 87 Starostlivosť v pobytových zariadeniach a 88 Sociálna práca bez ubytovania.

Tabuľka 3.322 Hrubá pridaná hodnota podľa odvetví **v tis. €**

Kategória Q	Produkcia	Medzispotreba	Pridaná hodnota	% na pridanú hodnotu
86	4 112 013	1 516 461	2 595 552	3,2
87	583 154	186 865	396 289	0,5
88	268 512	133 639	134 873	0,2
Spolu (Q)	**4 963 679**	**1 836 965**	**3 126 714**	**3,9**

3.534 Výpočet agregátu pridanej hodnoty pozostáva zo súčtu pridanej hodnoty za jednotlivé sektory. V prípade sekcie Q vstupuje do výpočtu sektor nefinančných korporácií, sektor verejnej správy, sektor domácností a sektor NISD.

Tabuľka 3.323 Hrubá pridané hodnota podľa sektorov **v tis. €**

	S.11	S.13	S.14	S.15	Kategória Q
P.1	2 068 212	2 077 452	535 907	282 108	**4 963 679**
P.2	721 180	813 785	141 714	160 286	**1 836 965**
B.1g	1 347 032	1 263 667	394 193	121 822	**3 126 714**

3.535 Odvetvie zdravotníctva má prevažnú časť spravodajských jednotiek zaradených v sektore verejnej správy. Verejné nemocníce sú klasifikované v sektore verejnej správy. Súkromné zdravotné zariadenia, liečebne, špecializované ústavy sú klasifikované v S.11. Ako rozpočtové organizácie patria do S.13 detské domovy, domovy mládeže a domovy sociálnych služieb. V sektore domácností sú zaregistrované jednotky poskytujúce zdravotnícku starostlivosť a sociálnu službu v právnej forme 105 slobodné povolanie - fyzická osoba podnikajúca na základe iného ako živnostenského zákona. V sektore NISD sú zastúpené súkromné zdravotné zariadenia evidované ako neziskové inštitúcie, liečebne, špecializované ústavy, hospice, poradenské centrá v odvetví zdravotníctva a pod. Hlavné zdroje pre výpočet produkcie a medzispotreby za sekciu Q sú uvedené v kapitole 3.1. Postup úprav na zabezpečenie úplnosti údajov je bližšie popísaný v kapitole 7.

Produkcia

3.536 Produkcia v sekcii Q je súčtom produkcie v jednotlivých sektoroch. Je vyjadrená v základných cenách.

Tabuľka 3.324 Sektorové členenie produkcie v tis. €

	86	87	88	Spolu Q
S.11	2 024 289	5 404	38 519	**2 068 212**
S.13	1 670 383	392 777	14 292	**2 077 452**
S.14	358 066	44 946	132 895	**535 907**
S.15	59 275	140 027	82 806	**282 108**
Spolu (Q)	**4 112 013**	**583 154**	**268 512**	**4 963 679**

3.537 V sektore nefinančných korporácií tvorila produkcia v sekcii Q 1,3 % z celkovej produkcie sektora nefinančných korporácií. Výpočet produkcie v S.11 a jej úpravy sú uvedené v tabuľkách 3.325 a 3.326.

Tabuľka 3.325 Výpočet produkcie v S.11 v tis. €

		86	87	88	Spolu Q
Tržby za vlastné výrobky a z predaja služieb		1 913 199	4 578	36 106	**1 953 883**
Predaj a odovzdanie výrobkov a služieb iným ZJ	+	-	-	-	-
Tržby za tovar vo VO	+	3 103	-	-	**3 103**
Tržby za tovar v MO	+	29 228	-	9	**29 237**
Zmena stavu zásob nedokončenej výroby	+	180	-	-	**180**
Produkcia (Roč 1-01+Roč 2-01)	=	**1 945 710**	**4 578**	**36 115**	**1 986 403**

Tabuľka 3.326 Úpravy produkcie v S.11 v tis. €

			86	87	88	Spolu Q
Štatistické zisťovania	**Produkcia (Roč 1-01 + Roč 2-01)**		**1 945 710**	**4 578**	**36 115**	**1 986 403**
Extrapolácia	**Aktivácia**	+	**15**	-	-	**15**
Koncepčné úpravy	Zisky/straty z držby zásob	-	97	-	-	**97**
	Výnosy z operatívneho lízingu	+	-	-	-	-
	Tržby z aktívneho zušľachtenia	+	-	-	-	-
	Subvencie na produkty	+	-	239	-	**239**
	Náklady na predaný tovar	-	26 895	-	7	**26 902**
	Produkcia bytových služieb	+	-	-	-	-
	Reklasifikácia SJ (Trhová produkcia)	-	9 821	-	-	**9 821**
	Reklasifikácia SJ (Produkcia vytvorená vo vlastnej réžii)	-	32	-	-	**32**
	Mark-up za aktiváciu	+	1	-	-	**1**
	Mark-up za nedokončenú výrobu	+	-	-	-	**0**
	Kapitalizácia RD	+	146	13	-	**159**
	Kapitalizácia softvéru	+	-	-	-	-
	Kapitalizácia originálov	+	-	-	-	-
	Koncepčné úpravy spolu		**-36 698**	**252**	**-7**	**-36 453**
Úpravy na úplnosť	N6 - Podhodnotená produkcia	+	114 742	574	2 411	**117 727**
	N7 - Drevo na pni	+	-	-	-	-
	N7 - Prepitné	+	-	-	-	-
	N7 - Naturálny príjem	+	520	-	-	**520**
	Úpravy na úplnosť spolu		**115 262**	**574**	**2 411**	**118 247**
Spolu	**Produkcia - celkom**		**2 024 289**	**5 404**	**38 519**	**2 068 212**
	z toho: trhová		2 024 159	5 391	38 519	2 068 069
	vytvorená vo vlastnej réžii		130	13	-	143

3.538 V sektore verejnej správy tvorila produkcia v sekcii Q 12,8 % z celkovej produkcie sektora verejnej správy. Produkcia v sektore S.13 sa počíta ako súčet nákladov netrhových výrobcov klasifikovaných v sektore verejnej správy. Ide o transakcie P.2, P.51C, D.1PAY,

D.29PAY – D.39REC. Skladá sa z trhovej a netrhovej produkcie. Výpočet produkcie v S.13 je uvedený v tabuľke 3.327.

Tabuľka 3.327 Výpočet produkcie v S.13 **v tis. €**

				86	87	88	Spolu Q
Administratívne zdroje	D11PAY	Fin 1-12	+	703 907	209 622	9 161	**922 690**
	D11PAY	Súvaha - pohľadávky	+	44	-	-	**44**
	D11PAY	Súvaha - záväzky	+	3 883	-	12	**3 895**
	D12PAY	Odstránenie EÚ tokov mimo S.13	+	-	-1	-	**-1**
	D12PAY	Fin 1-12	+	203 168	76 259	3 147	**282 574**
	D12PAY	Súvaha - pohľadávky	+	-119	-	-	**-119**
	D12PAY	Súvaha - záväzky	+	-118 151	-	7	**-118 144**
	D29PAY	Fin 1-12	+	35 728	1 408	12	**37 148**
	D29PAY	Súvaha - záväzky	+	-2	-	-	**-2**
	P2	Oprava poklesu záväzkov z titulu oddlženia nemocníc	+	109 000	-	-	**109 000**
	P2	Fin 1-12	+	665 385	87 768	1 727	**754 880**
	P2	Súvaha - pohľadávky	+	51	-	-	**51**
	P2	Súvaha - záväzky	+	-65 828	-	1	**-65 827**
	P2	Aktualizácia informácií o postúpených záväzkoch	+	11 300	-	-	**11 300**
	P2	Štátny záverečný účet - vylúčenie finančnej transakcie	+	-36	-	-	**-36**
SFK(PIM)	P51C	Výpočet P51C1	+	111 302	17 721	225	**129 248**
Koncepčné úpravy	D11PAY	Reklasifikácia jednotiek	+	3 464	-	-	**3 464**
	D12PAY	Reklasifikácia jednotiek	+	1 373	-	-	**1 373**
	D29PAY	Reklasifikácia jednotiek	+	128	-	-	**128**
	P2	Kapitalizácia výdavkov na R&D	+	-39	-	-	**-39**
	P2	Reklasifikácia jednotiek	+	4 329	-	-	**4 329**
	P2	Alokácia FISIMu	+	127	-	-	**127**
	P51C	Reklasifikácia jednotiek	+	1 369	-	-	**1 369**
Spolu			**=**	**1 670 383**	**392 777**	**14 292**	**2 077 452**

3.539 V sektore domácností tvorila produkcia v sekcii Q 2,2 % z celkovej produkcie sektora nefinančných korporácií. Výpočet produkcie v S.14 a jej úpravy sú uvedené v tabuľkách 3.328 a 3.329.

Tabuľka 3.328 Výpočet produkcie v S.14 **v tis. €**

		86	87	88	Spolu Q
Tržby za vlastné výrobky a z predaja služieb		182 388	594	7 670	**190 652**
Tržby za tovar vo VO	+	813	7	-	**820**
Tržby za tovar v MO	+	1 936	5	1 219	**3 160**
Zmena stavu zásob nedokončenej výroby	+	4	-	-	**4**
Produkcia (Databáza Roč 3)	=	**185 141**	**606**	**8 889**	**194 636**

Tabuľka 3.329 Úpravy produkcie v S.14 v tis. €

			86	87	88	Spolu Q
Zdroje	**Produkcia (Databáza Roč 3)**		**185 141**	**606**	**8 889**	**194 636**
Extrapolácie	Imputované nájomné	+	-	-	-	-
Koncepčné úpravy	Zisky/straty z držby zásob	-	2	-	-	**2**
	Náklady na predaný tovar	-	2 588	8	165	**2 761**
	Domáci personál	+	-	-	-	-
	Mark-up za nedokončenú výrobu	+	-	-	-	-
	Subvencie na produkty	+	-	-	-	-
	Koncepčné úpravy spolu		**-2 590**	**-8**	**-165**	**-2 763**
Úpravy na úplnosť	N1 -Úmyselne neregistrovaní výrobcovia	+	-	-	16 722	**16 722**
	N2 - Drogy	+	-	-	-	-
	N2 - Prostitúcia	+	-	-	-	-
	N2 - Pašovanie	+	-	-	-	-
	N3 - Stavebná produkcia pre seba	+	-	-	-	-
	N3 - Poľnohospodárska produkcia pre seba	+	-	-	-	-
	N5 – Registrované jednotky nepodliehajúce štatistickému zisťovaniu	+	56 572	43 560	103 059	**203 191**
	N6 - Podhodnotená produkcia	+	118 715	787	4 387	**123 889**
	N7 - Prepitné	+	-	-	-	-
	N7 - Naturálny príjem	+	228	1	3	**232**
	Úpravy na úplnosť spolu		**175 515**	**44 348**	**124 171**	**344 034**
Spolu	**Produkcia - celkom**		**358 066**	**44 946**	**132 895**	**535 907**

3.540 V sektore NISD tvorila produkcia v sekcii Q 21,1 % z celkovej produkcie S.15. Výpočet produkcie v S.15 je uvedená v tabuľke 3.330.

Tabuľka 3.330 Výpočet produkcie v S.15 v tis. €

		86	87	88	Spolu Q
Medzispotreba		39 108	75 667	45 511	160 286
Odmeny zamestnancov	+	15 623	58 571	33 332	107 526
Ostatné dane z produkcie	+	134	660	294	1 088
Spotreba fixného kapitálu	+	4 410	5 129	3 669	13 208
Produkcia	=	**59 275**	**140 027**	**82 806**	**282 108**
V tom: trhová		11 979	109 771	54 595	176 345
ostatná netrhová		47 296	30 256	28 211	105 763

Medzispotreba

3.541 Medzispotreba v odvetviach 86, 87 a 88 je súčtom medzispotreby v jednotlivých sektoroch. Je vyjadrená v kúpnych cenách.

Tabuľka 3.331 Medzispotreba podľa sektorov v tis. €

	86	87	88	Spolu Q
S.11	702 301	1 950	16 929	**721 180**
S.13	724 289	87 768	1 728	**813 785**
S.14	50 763	21 480	69 471	**141 714**
S.15	39 108	75 667	45 511	**160 286**
Spolu (Q)	**1 516 461**	**186 865**	**133 639**	**1 836 965**

3.542 Objem medzispotreby v sektore nefinančných korporácií tvoril 34,9 % z produkcie S.11 v sekcii Q. Výpočet medzispotreby v S.11 a jej úpravy sú uvedené v tabuľkách 3.332 a 3.333.

Tabuľka 3.332 Výpočet medzispotreby v S.11 v tis. €

		86	87	88	Spolu Q
Spotreba nakúpeného materiálu a energie		390 115	883	2 968	**393 966**
Služby nakúpené	+	342 509	1 229	14 727	**358 465**
Spotreba materiálu energie a služieb nakúpených resp. prevzatých od iných ZJ v rámci podniku vrátane vnútorného obratu	+	-	-	-	-
Manká a škody na zásobách	+	86	-	-	**86**
Ostatné náklady zahŕňané do medzispotreby	+	1 764	-	179	**1 943**
Platby prevádzkovateľa za účasť na lotériách a hrách na výhry	+	-	-	-	-
Medzispotreba (Roč 1-01+Roč 2-01)	=	**734 474**	**2 112**	**17 874**	**754 460**

Tabuľka 3.333 Úpravy medzispotreby v S.11 v tis. €

			86	87	88	Spolu Q
Štatistické zisťovania	**Medzispotreba (Roč 1-01 + Roč 2-01)**		**734 474**	**2 112**	**17 874**	**754 460**
Koncepčné úpravy	Zisky/straty z držby zásob	+	1 210	-	-	**1 210**
	Alokácia poplatkov za poisťovacie služby	+	1 023	2	18	**1 043**
	Alokácia FISIM	+	2 609	6	45	**2 660**
	Fixné aktíva zahrnuté do medzispotreby	-	8 177	12	335	**8 524**
	Veda a výskum	-	241	22	-	**263**
	Produkcia bytových služieb	+	-	-	-	-
	Reklasifikácia SJ	-	4 329	-	-	**4 329**
	Koncepčné úpravy spolu		**-7 905**	**-26**	**-272**	**-8 203**
Úpravy na úplnosť	N6 – Nadhodnotená medzispotreba	-	24 268	136	673	**25 077**
	Úpravy na úplnosť spolu		**-24 268**	**-136**	**-673**	**-25 077**
Spolu	**Medzispotreba - celkom**		**702 301**	**1 950**	**16 929**	**721 180**

3.543 Objem medzispotreby sektora verejnej správy predstavoval 39,2 % z celkovej produkcie sektora verejnej správy v sekcii Q. Výpočet medzispotreby v S.13 a jej úprava je uvedená v tabuľke 3.334.

Tabuľka 3.334 Výpočet medzispotreby v S.13 v tis. €

			86	87	88	Spolu Q
Administratívne zdroje	Oprava poklesu záväzkov z titulu oddlženia nemocníc	+	109 000	-	-	**109 000**
	Fin 1-12	+	665 385	87 768	1 727	**754 880**
	Súvaha - pohľadávky	+	51	-	-	**51**
	Súvaha - záväzky	+	-65 828	-	1	**-65 827**
	Aktualizácia informácií o postúpených záväzkoch	+	11 300	-	-	**11 300**
	Štátny záverečný účet - vylúčenie finančnej transakcie	+	-36	-	-	**-36**
Koncepčné úpravy	Kapitalizácia výdavkov na R&D	+	-39	-	-	**-39**
	Reklasifikácia jednotiek	+	4 329	-	-	**4 329**
	Alokácia FISIMu	+	127	-	-	**127**
Spolu		=	**724 289**	**87 768**	**1 728**	**813 785**

3.544 Objem medzispotreby v sektore domácností tvoril 26,4 % z produkcie S.14 v sekcii Q. Výpočet medzispotreby v S.14 a jej úpravy sú uvedené v tabuľkách 3.335 a 3.336.

Tabuľka 3.335 Výpočet medzispotreby v S.14 v tis. €

		86	87	88	Spolu Q
Spotreba materiálu a energie (Databáza Roč 3)		20 032	66	386	**20 484**
Spotreba služieb (Databáza Roč 3)	+	38 037	113	1 965	**40 115**
NSNO	+	320	1	15	**336**
Medzispotreba	=	**58 389**	**180**	**2 366**	**60 935**

Tabuľka 3.336 Úpravy medzispotreby v S.14 v tis. €

			86	87	88	Spolu Q
Zdroje	**Medzispotreba**		**58 389**	**180**	**2 366**	**60 935**
Extrapolácie	Imputované nájomné	+	-	-	-	-
Koncepčné úpravy	Zisky/straty z držby zásob	+	57	-	-	57
	FISIM a alokácia FISIMu	+	804	3	37	844
	Alokácia poplatkov za poisťovacie služby	+	366	1	17	384
	Fixné aktíva zahrnuté do medzispotreby	-	2 250	-	-	2 250
	Kapitalizácia výskumu a vývoja vo vlastnej réžii	-	-	-	-	-
	Koncepčné úpravy spolu		**-1 023**	**4**	**54**	**-965**
Úpravy na úplnosť	N1 -Úmyselne neregistrovaní výrobcovia	+	-	-	9 029	9 029
	N2 - Drogy	+	-	-	-	-
	N2 - Prostitúcia	+	-	-	-	-
	N2 - Pašovanie	+	-	-	-	-
	N3 - Stavebná produkcia pre seba	+	-	-	-	-
	N3 - Poľnohospodárska produckia pre seba	+	-	-	-	-
	N5 – Registrované jednotky nepodliehajúce štatistickému zisťovaniu	+	31 271	21 454	59 221	111 946
	N6 – Nadhodnotená medzispotreba	-	37 874	158	1 199	39 231
	Úpravy na úplnosť spolu		**-6 603**	**21 296**	**67 051**	**81 744**
Spolu	**Medzispotreba- celkom**		**50 763**	**21 480**	**69 471**	**141 714**

3.545 Objem medzispotreby v sektore NISD tvoril 56,8 % z produkcie S.15 v sekcii Q. Výpočet medzispotreby v S.15 a jej úpravy sú uvedený v tabuľke 3.337.

Tabuľka 3.337 Výpočet a úpravy medzispotreby v S.15 v tis. €

			86	87	88	Spolu Q
Kombinované zdroje	Spotreba nakúpeného materiálu a energie		29 080	38 120	11 127	**78 327**
	Nakúpené služby	+	8 982	35 479	33 129	**77 590**
	Manká a škody na zásobách	+	-	-	-	-
	Ostatné náklady zahrnuté do medzispotreby	+	-	-	-	-
	Zdroje spolu		**38 062**	**73 599**	**44 256**	**155 917**
Koncepčné úpravy	Alokácia poplatkov za poisťovacie služby	+	28	67	40	**135**
	Alokácia FISIM	+	1 017	1 988	1 194	**4 199**
	Kapitalizácia výskumu a vývoja vo vlastnej réžii	-	-	-	-	-
	Zisky/straty z držby zásob	+	1	13	21	**35**
	Koncepčné úpravy spolu		**1 046**	**2 068**	**1 255**	**4 369**
Spolu	**Medzispotreba**	=	**39 108**	**75 667**	**45 511**	**160 286**

3.546 V rámci pravidelného monitorovania sektorovej klasifikácie spravodajských jednotiek sa ku koncu kalendárneho roka preveruje správnosť klasifikácie subjektov. Bližší popis je uvedený v kapitole 3.1.

3.24 Umenie, zábava a rekreácia (NACE Rev. 2 Sekcia R)

3.547 Sekcia R sa skladá z odvetví 90 Tvorivé, umelecké a zábavné činnosti, 91 Činnosti knižníc, archívov, múzeí a ostatných kultúrnych zariadení, 92 Činnosti herní a stávkových kancelárií a 93 Športové, zábavné a rekreačné činnosti.

Tabuľka 3.338 Hrubá pridaná hodnota podľa odvetví v tis. €

Kategória R	Produkcia	Medzispotreba	Pridaná hodnota	% na pridanú hodnotu
90	311 887	116 331	195 556	0,2
91	235 014	69 893	165 121	0,2
92	2 406 837	1 143 155	1 263 682	1,6
93	552 398	283 669	268 729	0,3
Spolu (R)	**3 506 136**	**1 613 048**	**1 893 088**	**2,4**

3.548 Výpočet agregátov pridanej hodnoty za odvetvia 90, 91, 92 a 93 pozostáva z ich súčtu za jednotlivé sektory. V prípade sekcie R vstupuje do výpočtu sektor nefinančných korporácií, sektor verejnej správy, sektor domácností a sektor NISD.

Tabuľka 3.339 Hrubá pridané hodnota podľa sektorov v tis. €

	S.11	S.13	S.14	S.15	Kategória R
P.1	2 927 671	413 573	111 128	53 764	**3 506 136**
P.2	1 420 685	118 866	29 094	44 403	**1 613 048**
B.1g	1 506 986	294 707	82 034	9 361	**1 893 088**

3.549 Do sekcie R Umenie, zábava a rekreácia zahrnujeme závodné jednotky patriace do sektora nefinančných korporácií, ktorých hlavná činnosť súvisí s horeuvedenými službami. Veľký počet jednotiek predstavuje odvetvie 93 Športové, zábavné a rekreačné činnosti hlavne v kategórii podnikov do 19 zamestnancov. V sektore S.13 sú v registri klasifikované mestské knižnice, mestské kultúrne strediská, múzeá, divadlá. V sektore domácností sú zaradené vo veľkom počte jednotky v právnej forme 101 fyzická osoba. Najväčší počet spravodajských jednotiek patrí do sektora S.15, kde sú zaregistrované rôzne športové kluby, nadácie a občianske združenia s rôznym zameraním. Hlavné zdroje pre výpočet produkcie a medzispotreby za sekciu R sú uvedené v kapitole 3.1. Postup úprav na zabezpečenie úplnosti údajov je bližšie popísaný v kapitole 7.

Produkcia

3.550 Produkcia sekcie R je súčtom produkcie odvetví 90, 91, 92 a 93 v jednotlivých sektoroch. Je vyjadrená v základných cenách.

Tabuľka 3.340 Sektorové členenie produkcie v tis. €

	90	91	92	93	Spolu R
S.11	102 647	16 336	2 404 162	404 526	**2 927 671**
S.13	155 412	216 080	-	42 081	**413 573**
S.14	47 199	921	1 123	61 885	**111 128**
S.15	6 629	1 677	1 552	43 906	**53 764**
Spolu (R)	**311 887**	**235 014**	**2 406 837**	**552 398**	**3 506 136**

3.551 V sektore nefinančných korporácií tvorila produkcia v sekcii R 1,8 % z celkovej produkcie sektora nefinančných korporácií. Výpočet produkcie v S.11 a jej úpravy sú uvedené v tabuľkách 3.341 a 3.342.

Tabuľka 3.341 Výpočet produkcie v S.11 v tis. €

		90	91	92	93	Spolu R
Tržby za vlastné výrobky a z predaja služieb		90 038	15 349	2 349 835	360 807	**2 816 029**
Predaj a odovzdanie výrobkov a služieb iným ZJ	+	-	-	-	-	-
Tržby za tovar vo VO	+	570	159	25	54	**808**
Tržby za tovar v MO	+	9 183	198	2 459	52 569	**64 409**
Zmena stavu zásob nedokončenej výroby	+	-	-	445	-1	**444**
Produkcia (Roč 1-01+Roč 2-01)	=	**99 791**	**15 706**	**2 352 764**	**413 429**	**2 881 690**

Tabuľka 3.342 Úpravy produkcie v S.11 v tis. €

			90	91	92	93	Spolu R
Štatistické zisťovania	**Produkcia (Roč 1-01 + Roč 2-01)**		**99 791**	**15 706**	**2 352 764**	**413 429**	**2 881 690**
Extrapolácia	**Aktivácia**	+	-	-	**2 542**	**2**	**2 544**
Koncepčné úpravy	Zisky/straty z držby zásob	-	6	11	37	137	**191**
	Výnosy z operatívneho lízingu	+	-	-	-	-	-
	Tržby z aktívneho zušľachtenia	+	-	-	-	-	-
	Subvencie na produkty	+	-	-	-	1 016	**1 016**
	Náklady na predaný tovar	-	6 581	307	2 133	35 823	**44 844**
	Produkcia bytových služieb	+	-	-	-	-	-
	Reklasifikácia SJ (Trhová produkcia)	-	-	-	-	323	**323**
	Reklasifikácia SJ (Produkcia vytvorená vo vlastnej réžii)	-	-	-	-	-	-
	Mark-up za aktiváciu	+	-	-	199	-	**199**
	Mark-up za nedokončenú výrobu	+	-	-	-	34	**34**
	Kapitalizácia RD	+	-	-	-	-	-
	Kapitalizácia softvéru	+	-	-	31 130	-	**31 130**
	Kapitalizácia originálov	+	-	-	-	-	-
	Koncepčné úpravy spolu		**-6 587**	**-318**	**29 159**	**-35 233**	**-12 979**
Úpravy na úplnosť	N6 - Podhodnotená produkcia	+	9 443	947	19 601	26 328	**56 319**
	N7 - Drevo na pni	+	-	-	-	-	-
	N7 - Prepitné	+	-	-	-	-	-
	N7 - Naturálny príjem	+	-	1	96	-	**97**
	Úpravy na úplnosť spolu		**9 443**	**948**	**19 697**	**26 328**	**56 416**
Spolu	**Produkcia - celkom**		**102 647**	**16 336**	**2 404 162**	**404 526**	**2 927 671**
	z toho: trhová		102 647	16 336	2 370 291	404 490	2 893 764
	vytvorená vo vlastnej réžii		-	-	33 871	36	33 907

3.552 V sektore verejnej správy tvorila produkcia v sekcii R 2,6 % z celkovej produkcie sektora verejnej správy. Produkcia v sektore S.13 sa počíta ako súčet nákladov netrhových výrobcov klasifikovaných v sektore verejnej správy. Ide o transakcie P.2, P.51C, D.1PAY, D.29PAY – D.39REC. Skladá sa z trhovej a netrhovej produkcie. Výpočet produkcie v S.13 je uvedený v tabuľke 3.343.

Tabuľka 3.343 Výpočet produkcie v S.13 v tis. €

				90	91	93	Spolu R
Administratívne zdroje	D11PAY	Fin 1-12	+	67 878	65 970	12 844	**146 692**
	D11PAY	Súvaha - záväzky	+	-	-2	-	**2**
	D12PAY	Fin 1-12	+	20 482	22 878	4 539	**47 899**
	D12PAY	Súvaha - záväzky	+	-	1	-	**1**
	D29PAY	Fin 1-12	+	1 201	1 544	446	**3 191**
	P2	Fin 1-12	+	40 371	65 154	14 543	**120 068**
	P2	Súvaha - pohľadávky	+	-	-1	-	**-1**
	P2	Súvaha - záväzky	+	-	13	-	**13**
SFK(PIM)	P51C1	Výpočet P51C1	+	25 479	62 550	8 840	**96 869**
Koncepčné úpravy	D11PAY	Reklasifikácia jednotiek	+	-	-	49	**49**
	D29PAY	Reklasifikácia jednotiek	+	-	-	2	**2**
	P2	Kapitalizácia výdavkov na R&D	+	-	-2 032	-	**-2 032**
	P2	Reklasifikácia jednotiek	+	-	-	816	**816**
	P2	Alokácia FISIMu	+	1	1	-	**2**
	P51C1	Reklasifikácia jednotiek	+	-	-	2	**2**
Spolu			**=**	**155 412**	**216 080**	**42 081**	**413 573**

3.553 V sektore domácností tvorila produkcia v sekcii R 0,5 % z celkovej produkcie sektora domácností. Výpočet produkcie v S.14 a jej úpravy sú uvedené v tabuľkách 3.344 a 3.345.

Tabuľka 3.344 Výpočet produkcie v S.14 v tis. €

		90	91	92	93	Spolu R
Tržby za vlastné výrobky a z predaja služieb		10 949	288	696	21 176	**33 109**
Tržby za tovar vo VO	+	531	7	8	17	**563**
Tržby za tovar v MO	+	1 907	134	163	11 997	**14 201**
Zmena stavu zásob nedokončenej výroby	+	6	-	-	-19	**-13**
Produkcia (Databáza Roč 3)	=	**13 393**	**429**	**867**	**33 171**	**47 860**

Tabuľka 3.345 Úpravy produkcie v S.14 v tis. €

			90	91	92	93	Spolu R
Zdroje	**Produkcia (Databáza Roč 3)**		**13 393**	**429**	**867**	**33 171**	**47 860**
Extrapolácie	Imputované nájomné	+	-	-	-	-	-
Koncepčné úpravy	Zisky/straty z držby zásob	-	-	-	-	2	**2**
	Náklady na predaný tovar	-	1 303	121	217	8 621	**10 262**
	Domáci personál	+	-	-	-	-	-
	Mark-up za nedokončenú výrobu	+	-	-	-	-	-
	Subvencie na produkty	+	-	-	-	-	-
	Koncepčné úpravy spolu		**-1 303**	**-121**	**-217**	**-8 623**	**-10 264**
Úpravy na úplnosť	N1 - Úmyselne neregistrovaní výrobcovia	+	-	-	-	-	-
	N2 - Drogy	+	-	-	-	-	-
	N2 - Prostitúcia	+	-	-	-	-	-
	N2 - Pašovanie	+	-	-	-	-	-
	N3 - Stavebná produkcia pre seba	+	-	-	-	-	-
	N3 - Poľnohospodárska produkcia pre seba	+	-	-	-	-	-
	N5 – Registrované jednotky nepodliehajúce štatistickému zisťovaniu	+	24 713	59	3	13 907	**38 682**
	N6 - Podhodnotená produkcia	+	10 386	553	469	23 399	**34 807**
	N7 - Prepitné	+	-	-	-	-	-
	N7 - Naturálny príjem	+	10	1	1	31	**43**
	Úpravy na úplnosť spolu		**35 109**	**613**	**473**	**37 337**	**73 532**
Spolu	**Produkcia - celkom**		**47 199**	**921**	**1 123**	**61 885**	**111 128**

3.554 V sektore NISD tvorila produkcia v sekcii R 4 % z celkovej produkcie S.15. Výpočet produkcie v S.15 je uvedená v tabuľke 3.346.

Tabuľka 3.346 Výpočet produkcie v S.15 **v tis. €**

		90	91	92	93	Spolu R
Medzispotreba		6 051	1 187	1 127	36 038	44 403
Odmeny zamestnancov	+	541	474	412	4 725	6 152
Ostatné dane z produkcie	+	11	3	3	526	543
Spotreba fixného kapitálu	+	26	13	10	2 617	2 666
Produkcia	=	**6 629**	**1 677**	**1 552**	**43 906**	**53 764**
V tom: trhová		917	691	852	23 766	26 226
ostatná netrhová		5 712	986	700	20 140	27 538

Medzispotreba

3.555 Medzispotreba v kategórii R je súčtom medzispotreby v jednotlivých sektoroch. Je vyjadrená v kúpnych cenách.

Tabuľka 3.347 Medzispotreba podľa sektorov **v tis. €**

	90	91	92	93	Spolu R
S.11	53 259	5 512	1 141 846	220 068	**1 420 685**
S.13	40 372	63 135	-	15 359	**118 866**
S.14	16 649	59	182	12 204	**29 094**
S.15	6 051	1 187	1 127	36 038	**44 403**
Spolu (R)	**116 331**	**69 893**	**1 143 155**	**283 669**	**1 613 048**

3.556 Objem medzispotreby v sektore nefinančných korporácií tvoril 22,4 % z produkcie S.11 v sekcii R. Výpočet medzispotreby v S.11 a jej úpravy sú uvedené v tabuľkách 3.348 a 3.349.

Tabuľka 3.348 Výpočet medzispotreby v S.11 **v tis. €**

		90	91	92	93	Spolu R
Spotreba nakúpeného materiálu a energie		10 516	1 614	24 365	73 537	**110 032**
Služby nakúpené	+	49 490	4 099	1 104 389	158 249	**1 316 227**
Spotreba materiálu energie a služieb nakúpených resp. prevzatých od iných ZJ v rámci podniku vrátane vnútorného obratu	+	-	-	-	-	-
Manká a škody na zásobách	+	1	-	2	171	**174**
Ostatné náklady zahŕňané do medzispotreby	+	-	-	1 008	27	**1 035**
Platby prevádzkovateľa za účasť na lotériách a hrách na výhry	+	-	-	-	-	-
Medzispotreba (Roč 1-01+Roč 2-01)	=	**60 007**	**5 713**	**1 129 764**	**231 984**	**1 427 468**

Tabuľka 3.349 Úpravy medzispotreby v S.11 **v tis. €**

			90	91	92	93	Spolu R
Štatistické zisťovania	**Medzispotreba (Roč 1-01 + Roč 2-01)**		**60 007**	**5 713**	**1 129 764**	**231 984**	**1 427 468**
Koncepčné úpravy	Zisky/straty z držby zásob	+	1	-	600	111	**712**
	Alokácia poplatkov za poisťovacie služby	+	19	6	5 203	240	**5 468**
	Alokácia FISIM	+	49	16	13 260	611	**13 936**
	Fixné aktíva zahrnuté do medzispotreby	-	2 978	6	2 032	879	**5 895**
	Veda a výskum	-	-	-	-	-	-

	Produkcia bytových služieb	+	-	-	-	-	-
	Reklasifikácia SJ	-	2	-	-	816	**818**
	Koncepčné úpravy spolu		**-2 911**	**16**	**17 031**	**-733**	**13 403**
Úpravy na úplnosť	N6 – Nadhodnotená medzispotreba	-	3 837	217	4 949	11 183	**20 186**
	Úpravy na úplnosť spolu		**-3 837**	**-217**	**-4 949**	**-11 183**	**-20 186**
Spolu	**Medzispotreba - celkom**		**53 259**	**5 512**	**1 141 846**	**220 068**	**1 420 685**

3.557 Objem medzispotreby sektora verejnej správy predstavoval 28,7 % z celkovej produkcie sektora verejnej správy v sekcii R. Výpočet medzispotreby v S.13 a jej úpravy sú uvedené v tabuľke 3.350.

Tabuľka 3.350 Výpočet medzispotreby v S.13 **v tis. €**

			90	91	93	Spolu R
Administratívne zdroje	Fin 1-12	+	40 371	65 154	14 543	**120 068**
	Súvaha - pohľadávky	+	-	-1	-	**-1**
	Súvaha - záväzky	+	-	13	-	**13**
Koncepčné úpravy	Kapitalizácia výdavkov na R&D	+	-	-2 032	-	**-2 032**
	Reklasifikácia jednotiek	+	-	-	816	**816**
	Alokácia FISIMu	+	1	1	-	**2**
Spolu		=	**40 372**	**63 135**	**15 359**	**118 866**

3.558 Objem medzispotreby v sektore domácností tvoril 26,2 % z produkcie S.14 v sekcii R. Výpočet medzispotreby v S.14 a jej úpravy sú uvedené v tabuľkách 3.351 a 3.352.

Tabuľka 3.351 Výpočet medzispotreby v S.14 **v tis. €**

		90	91	92	93	Spolu R
Spotreba materiálu a energie (Databáza Roč 3)		2 755	26	62	4 236	**7 079**
Spotreba služieb (Databáza Roč 3)	+	4 795	118	271	7 605	**12 789**
NSNO	+	24	1	2	46	**73**
Medzispotreba	=	**7 574**	**145**	**335**	**11 887**	**19 941**

Tabuľka 3.352 Úpravy medzispotreby v S.14 **v tis. €**

			90	91	92	93	Spolu R
Zdroje	**Medzispotreba**		**7 574**	**145**	**335**	**11 887**	**19 941**
Extrapolácie	Imputované nájomné	+	-	-	-	-	-
Koncepčné úpravy	Zisky/straty z držby zásob	+	3	-	-	6	9
	FISIM a alokácia FISIMu	+	60	1	4	116	181
	Alokácia poplatkov za poisťovacie služby	+	27	1	2	53	83
	Fixné aktíva zahrnuté do medzispotreby	-	-	-	-	182	182
	Kapitalizácia výskumu a vývoja vo vlastnej réžii	-	-	-	-	-	-
	Koncepčné úpravy spolu		**90**	**2**	**6**	**-7**	**91**
Úpravy na úplnosť	N1 -Úmyselne neregistrovaní výrobcovia	+	-	-	-	-	-
	N2 - Drogy	+	-	-	-	-	-
	N2 - Prostitúcia	+	-	-	-	-	-
	N2 - Pašovanie	+	-	-	-	-	-
	N3 - Stavebná produkcia pre seba	+	-	-	-	-	-
	N3 - Poľnohospodárska produckia pre seba	+	-	-	-	-	-
	N5 – Registrované jednotky nepodliehajúce štatistickému zisťovaniu	+	14 146	24	1	7 613	21 784
	N6 – Nadhodnotená medzispotreba	-	5 161	112	160	7 289	12 722
	Úpravy na úplnosť spolu		**8 985**	**-88**	**-159**	**324**	**9 062**

Spolu	**Medzispotreba- celkom**		**16 649**	**59**	**182**	**12 204**	**29 094**

3.559 Objem medzispotreby v sektore NISD tvoril 82,6 % z produkcie S.15 v sekcii R. Výpočet medzispotreby v S.15 uvedený v tabuľke 3.353.

Tabuľka 3.353 Výpočet a úpravy medzispotreby v S.15 **v tis. €**

			90	91	92	93	Spolu R
Kombinované zdroje	Spotreba nakúpeného materiálu a energie		1 513	249	270	7 528	**9 560**
	Nakúpené služby	+	4 378	906	856	27 500	**33 640**
	Manká a škody na zásobách	+	-	-	-	-	-
	Ostatné náklady zahrnuté do medzispotreby	+	-	-	-	-	-
	Zdroje spolu		**5 891**	**1 155**	**1 126**	**35 028**	**43 200**
Koncepčné úpravy	Alokácia poplatkov za poisťovacie služby	+	5	1	1	29	**36**
	Alokácia FISIM	+	155	31	-	926	**1 112**
	Kapitalizácia výskumu a vývoja vo vlastnej réžii	-	-	-	-	-	-
	Zisky/straty z držby zásob	+	-	-	-	55	**55**
	Koncepčné úpravy spolu		**160**	**32**	**1**	**1 010**	**1 203**
Spolu	**Medzispotreba**	=	**6 051**	**1 187**	**1 127**	**36 038**	**44 403**

3.560 Produkcia originály zábavných, literárnych a umeleckých diel vo vlastnej réžii je bližšie popísaná v kapitole 3.2 a 5.10.

3.25 Ostatné činnosti (NACE Rev. 2 Sekcia S)

3.561 Sekcia S sa skladá z odvetví 94 Činnosti členských organizácií, 95 Oprava počítačov, osobných potrieb a potrieb pre domácnosti a 96 Ostatné osobné služby.

Tabuľka 3.354 Hrubá pridaná hodnota podľa odvetví **v tis. €**

Kategória S	Produkcia	Medzispotreba	Pridaná hodnota	% na pridanú hodnotu
94	653 127	449 634	203 493	0,3
95	216 463	88 809	127 654	0,2
96	747 765	228 922	518 843	0,6
Spolu (S)	**1 617 355**	**767 365**	**849 990**	**1,1**

3.562 Výpočet agregátov pridanej hodnoty za odvetvia pozostáva z ich súčtu za jednotlivé sektory. V prípade sekcie S vstupuje do výpočtu sektor nefinančných korporácií, sektor finančných korporácií, sektor verejnej správy, sektor domácností a sektor NISD.

Tabuľka 3.355 Hrubá pridané hodnota podľa sektorov **v tis. €**

	S.11	S.12	S.13	S.14	S.15	Kategória S
P.1	465 738	2 945	16 107	595 996	536 569	**1 617 355**
P.2	316 051	3 235	7 401	103 142	337 536	**767 365**
B.1g	149 687	-290	8 706	492 854	199 033	**849 990**

3.563 Do sekcie S Ostatné činnosti zahrnujeme všetky jednotky S.11. a S.13, ktorých hlavná činnosť súvisí s horeuvedenými službami. Sektor finančných korporácií je v tejto sekcii zastúpený neziskovými inštitúciami slúžiacimi finančným korporáciám. V sektore domácností

sú zaradené vo veľkom počte jednotky v právnej forme 101 fyzická osoba. Najväčší počet spravodajských jednotiek patrí do sektora S.15, kde sú zaregistrované všetky politické strany, profesné združenia, cirkevné spoločenstvá. Hlavné zdroje pre výpočet produkcie a medzispotreby za sekciu S sú uvedené v kapitole 3.1. Odvetvie S sa upravuje o úplnosť, úpravy sú robené za predaj bez potvrdenky, prostitúciu, prepitné, úmyselné skresľovanie údajov. Postup úprav na zabezpečenie úplnosti údajov je bližšie popísaný v kapitole 7.

Produkcia

3.564 Produkcia kategórie S je súčtom produkcie odvetví 94, 95 a 96 v jednotlivých sektoroch. Je vyjadrená v základných cenách.

Tabuľka 3.356 Sektorové členenie produkcie **v tis. €**

	94	95	96	Spolu S
S.11	112 915	121 667	231 156	**465 738**
S.12	2 945	-	-	**2 945**
S.13	561	-	15 546	**16 107**
S.14	137	94 796	501 063	**595 996**
S.15	536 569	-	-	**536 569**
Spolu (S)	**653 127**	**216 463**	**747 765**	**1 617 355**

3.565 V sektore nefinančných korporácií tvorila produkcia v sekcii S 0,3 % z celkovej produkcie sektora nefinančných korporácií. Výpočet produkcie v S.11 a jej úpravy sú uvedené v tabuľkách 3.357 a 3.358.

Tabuľka 3.357 Výpočet produkcie v S.11 **v tis. €**

		94	95	96	Spolu S
Tržby za vlastné výrobky a z predaja služieb		-	108 480	190 324	**298 804**
Predaj a odovzdanie výrobkov a služieb iným ZJ	+	-	-	-	-
Tržby za tovar vo VO	+	-	7 168	10 330	**17 498**
Tržby za tovar v MO	+	-	14 679	46 391	**61 070**
Zmena stavu zásob nedokončenej výroby	+	-	-4	-	**-4**
Produkcia (Roč 1-01+Roč 2-01)	=	-	**130 323**	**247 045**	**377 368**

Tabuľka 3.358 Úpravy produkcie v S.11 **v tis. €**

			94	95	96	Spolu S
Štatistické zisťovania	**Produkcia (Roč 1-01 + Roč 2-01)**	+	-	**130 323**	**247 045**	**377 368**
Administratívne zdroje	**Trhová produkcia (Úč Nuj)**	+	**15 875**	-	-	**15 875**
	Produkcia vytvorená vo vlastnej réžii (Úč Nuj)	+	**3**	-	-	**3**
Kombinované zdroje	**Produkcia (NSNO, Úč NO)**	+	**96 991**	-	-	**96 991**
Spolu	**Zdroje celkom**		**112 869**	**130 323**	**247 045**	**490 237**
Extrapolácia	**Aktivácia**	+	-	-	-	-
Koncepčné úpravy	Zisky/straty z držby zásob	-	-	123	3	**126**
	Výnosy z operatívneho lízingu	+	-	-	-	-
	Tržby z aktívneho zušlachtenia	+	-	-	-	-
	Subvencie na produkty	+	-	-	-	-
	Náklady na predaný tovar	-	-	18 933	39 936	**58 869**
	Produkcia bytových služieb	+	-	-	-	-
	Reklasifikácia SJ (Trhová produkcia)	-	-	-	-	-
	Reklasifikácia SJ (Produkcia vytvorená vo vlastnej réžii)	-	-	-	-	-

	Mark-up za aktiváciu	+	-	-	-	-
	Mark-up za nedokončenú výrobu	+	-	1	3	**4**
	Kapitaliácia RD	+	46	-	-	**46**
	Kapitalizácia softvéru	+	-	-	-	-
	Kapitalizácia originálov	+	-	-	-	-
	Koncepčné úpravy spolu		**46**	**-19 055**	**-39 936**	**-58 945**
Úpravy na úplnosť	N6 - Podhodnotená produkcia	+	-	10 399	19 090	**29 489**
	N7 - Drevo na pni	+	-	-	-	-
	N7 - Prepitné	+	-	-	4 957	**4 957**
	N7 - Naturálny príjem	+	-	-	-	-
	Úpravy na úplnosť spolu		-	**10 399**	**24 047**	**34 446**
Spolu	**Produkcia - celkom**		**112 915**	**121 667**	**231 156**	**465 738**
	z toho: trhová		112 866	121 666	231 153	465 685
	vytvorená vo vlastnej réžii		49	1	3	53

3.566 V sektore verejnej správy tvorila produkcia v sekcii S 0,1 % z celkovej produkcie sektora verejnej správy. Produkcia v sektore S.13 sa počíta ako súčet nákladov netrhových výrobcov klasifikovaných v sektore verejnej správy. Ide o transakcie P.2, P.51C, D.1PAY, D.29PAY – D.39REC. Skladá sa z trhovej a netrhovej produkcie. Výpočet produkcie v S.13 je uvedený v tabuľke 3.359.

Tabuľka 3.359 Výpočet produkcie v S.13 **v tis. €**

				94	96	Spolu S
Administratívne zdroje	D11PAY	Fin 1-12	+	273	3 185	**3 458**
	D12PAY	Fin 1-12	+	91	1 292	**1 383**
	D29PAY	Fin 1-12	+	-	779	**779**
	P2	Fin 1-12	+	262	7 204	**7 466**
	P2	Súvaha - záväzky	+	4	-	**4**
SFK(PIM)	P51C1	Výpočet P51C1	+	-	3 086	**3 086**
Koncepčné úpravy	P2	Kapitalizácia výdavkov na R&D	+	-69	-	**-69**
Spolu			**=**	**561**	**15 546**	**16 107**

3.567 V sektore domácností tvorila produkcia v sekcii S 2,4 % z celkovej produkcie sektora domácností. Výpočet produkcie v S.14 a jej úpravy sú uvedené v tabuľkách 3.360 a 3.361.

Tabuľka 3.360 Výpočet produkcie v S.14 **v tis. €**

		94	95	96	Spolu S
Tržby za vlastné výrobky a z predaja služieb		0	41 213	94 966	**136 179**
Tržby za tovar vo VO	+	0	2 913	9 278	**12 191**
Tržby za tovar v MO	+	0	23 498	49 669	**73 167**
Zmena stavu zásob nedokončenej výroby	+	0	107	-16	**91**
Produkcia (Databáza Roč 3)	=	**0**	**67 731**	**153 897**	**221 628**

Tabuľka 3.361 Úpravy produkcie v S.14 **v tis. €**

			94	95	96	Spolu S
Zdroje	**Produkcia (Databáza Roč 3)**		-	**67 731**	**153 897**	**221 628**
Extrapolácie	Imputované nájomné	+	-	-	-	-
Koncepčné úpravy	Zisky/straty z držby zásob	-	-	2	5	**7**
	Náklady na predaný tovar	-	-	22 226	43 338	**65 564**
	Domáci personál	+	-	-	-	-
	Mark-up za nedokončenú výrobu	+	-	-	-	-

	Subvencie na produkty	+	-	-	-	-
	Koncepčné úpravy spolu		-	**-22 228**	**-43 343**	**-65 571**
Úpravy na úplnosť	N1 -Úmyselne neregistrovaní výrobcovia	+	-	12 525	9 171	**21 696**
	N2 - Drogy	+	-	-	-	-
	N2 - Prostitúcia	+	-	-	217 971	**217 971**
	N2 - Pašovanie	+	-	-	-	-
	N3 - Stavebná produkcia pre seba	+	-	-	-	-
	N3 - Poľnohospodárska produckia pre seba	+	-	-	-	-
	N5 – Registrované jednotky nepodliehajúce štatistickému zisťovaniu	+	137	87	51 729	**51 953**
	N6 - Podhodnotená produkcia	+	-	36 643	80 734	**117 377**
	N7 - Prepitné	+	-	-	30 809	**30 809**
	N7 - Naturálny príjem	+	-	38	95	**133**
	Úpravy na úplnosť spolu		**137**	**49 293**	**390 509**	**439 939**
Spolu	**Produkcia - celkom**		**137**	**94 796**	**501 063**	**595 996**

3.568 sektore NISD tvorila produkcia v sekcii S 40,2 % z celkovej produkcie S.15. Výpočet produkcie v S.15 je uvedený v tabuľke 3.362.

Tabuľka 3.362 Výpočet produkcie v S.15 **v tis. €**

		94	95	96	Spolu S
Medzispotreba		337 536	-	-	337 536
Odmeny zamestnancov	+	172 278	-	-	172 278
Ostatné dane z produkcie	+	4 182	-	-	4 182
Spotreba fixného kapitálu	+	22 573	-	-	22 573
Produkcia	**=**	**536 569**	-	-	**536 569**
V tom: trhová		234 370	-	-	234 370
ostatná netrhová		302 199	-	-	302 199

Medzispotreba

3.569 Medzispotreba v kategórii S je súčtom medzispotreby v jednotlivých sektoroch. Je vyjadrená v kúpnych cenách.

Tabuľka 3.363 Medzispotreba podľa sektorov **v tis. €**

	94	95	96	Spolu S
S.11	108 581	73 784	133 686	**316 051**
S.12	3 235	-	-	**3 235**
S.13	197	-	7 204	**7 401**
S.14	85	15 025	88 032	**103 142**
S.15	337 536	-	-	**337 536**
Spolu (S)	**449 634**	**88 809**	**228 922**	**767 365**

3.570 Objem medzispotreby v sektore nefinančných korporácií tvoril 48,5 % z produkcie S.11 v sekcii S. Výpočet medzispotreby v S.11 a jej úpravy sú uvedené v tabuľkách 3.364 a 3.365.

Tabuľka 3.364 Výpočet medzispotreby v S.11 v tis. €

		94	95	96	Spolu S
Spotreba nakúpeného materiálu a energie		-	31 864	41 204	**73 068**
Služby nakúpené	+	-	46 513	98 441	**144 954**
Spotreba materiálu energie a služieb nakúpených resp. prevzatých od iných ZJ v rámci podniku vrátane vnútorného obratu	+	-	-	-	-
Manká a škody na zásobách	+	-	5	134	**139**
Ostatné náklady zahŕňané do medzispotreby	+	-	0	2 279	**2 279**
Medzispotreba (Roč 1-01+Roč 2-01)	=	-	**78 382**	**142 058**	**220 440**

Tabuľka 3.365 Výpočet medzispotreby v S.11 v tis. €

			94	95	96	Spolu S
Štatistické zisťovania	**Medzispotreba (Roč 1-01 + Roč 2-01)**	+	-	**78 382**	**142 058**	**220 440**
Administratívne zdroje	**Medzispotreba (Úč Nuj)**	+	**4 936**	-	-	**4 936**
Kombinované zdroje	**Medzispotreba (NSNO, Úč FO)**	+	**103 721**	-	-	**103 721**
Spolu	**Zdroje celkom**		**108 657**	**78 382**	**142 058**	**329 097**
Koncepčné úpravy	Zisky/straty z držby zásob	+	-	166	26	**192**
	Alokácia poplatkov za poisťovacie služby	+	-	67	81	**148**
	Alokácia FISIM	+	-	170	207	**377**
	Fixné aktíva zahrnuté do medzispotreby	-	-	755	832	**1 587**
	Veda a výskum	-	76	-	-	**76**
	Produkcia bytových služieb	+	-	-	-	-
	Reklasifikácia SJ	-	-	-	-	-
	Koncepčné úpravy spolu		**-76**	**-352**	**-518**	**-946**
Úpravy na úplnosť	N6 – Nadhodnotená medzispotreba	-	-	4 246	7 854	**12 100**
	Úpravy na úplnosť spolu		-	**-4 246**	**-7 854**	**-12 100**
Spolu	**Medzispotreba - celkom**		**108 581**	**73 784**	**133 686**	**316 051**

3.571 Objem medzispotreby sektora verejnej správy predstavoval 45,9 % z celkovej produkcie sektora verejnej správy v sekcii S. Výpočet medzispotreby v S.13 a jej úpravy sú uvedené v tabuľke 3.366.

Tabuľka 3.366 Výpočet medzispotreby v S.13 v tis. €

			94	96	Spolu S
Administratívne zdroje	Fin 1-12	+	262	7 204	**7 466**
	Súvaha - záväzky	+	4	-	**4**
Koncepčné úpravy	Kapitalizácia výdavkov na R&D	+	-69	-	**-69**
Spolu		=	**197**	**7 204**	**7 401**

3.572 Objem medzispotreby v sektore domácností tvoril 17,3 % z produkcie S.14 v kategórii S. Výpočet medzispotreby v S.14 a jej úpravy sú uvedené v tabuľkách 3.367 a 3.368.

Tabuľka 3.367 Výpočet medzispotreby v S.14 v tis. €

		94	95	96	Spolu S
Spotreba materiálu a energie (Databáza Roč 3)		-	11 048	27 821	**38 869**
Spotreba služieb (Databáza Roč 3)	+	-	13 276	28 620	**41 896**
NSNO	+	-	88	219	**307**
Medzispotreba	=	-	**24 412**	**56 660**	**81 072**

Tabuľka 3.368 Úpravy produkcie v S.14 v tis. €

			94	95	96	Spolu S
Zdroje	**Medzispotreba (Roč 3-01)**		-	**24 412**	**56 660**	**81 072**
Extrapolácie	Imputované nájomné	+	-	-	-	-
Koncepčné úpravy	Zisky/straty z držby zásob	+	-	47	48	**95**
	FISIM a alokácia FISIMu	+	-	220	554	**774**
	Alokácia poplatkov za poisťovacie služby	+	-	100	254	**354**
	Fixné aktíva zahrnuté do medzispotreby	-	-	1 565	7	**1 572**
	Kapitalizácia výskumu a vývoja vo vlastnej réžii	-	-	-	-	-
	Koncepčné úpravy spolu		-	**-1 198**	**849**	**-349**
Úpravy na úplnosť	N1 -Úmyselne neregistrovaní výrobcovia	+	-	5 819	3 900	**9 719**
	N2 - Drogy	+	-	-	-	-
	N2 - Prostitúcia	+	-	-	36 185	**36 185**
	N2 - Pašovanie	+	-	-	-	-
	N3 - Stavebná produkcia pre seba	+	-	-	-	-
	N3 - Poľnohospodárska produckia pre seba	+	-	-	-	-
	N5 – Registrované jednotky nepodliehajúce štatistickému zisťovaniu	+	85	56	29 599	**29 740**
	N6 – Nadhodnotená medzispotreba	-	-	14 064	39 161	**53 225**
	Úpravy na úplnosť spolu		**85**	**-8 189**	**30 523**	**22 419**
Spolu	**Medzispotreba- celkom**		**85**	**15 025**	**88 032**	**103 142**

3.573 Objem medzispotreby v sektore NISD tvoril 62,9% z produkcie S.15 v sekcii S. Výpočet medzispotreby v S.15 je uvedený v tabuľke 3.369.

Tabuľka 3.369 Výpočet a úpravy medzispotreby v S.15 v tis. €

			94	95	96	Spolu S
Kombinované zdroje	Spotreba nakúpeného materiálu a energie		90 853	-	-	**90 853**
	Nakúpené služby	+	239 136	-	-	**239 136**
	Manká a škody na zásobách	+	-	-	-	**-**
	Ostatné náklady zahrnuté do medzispotreby	+	-	-	-	**-**
	Zdroje spolu		**329 989**	**-**	**-**	**329 989**
Koncepčné úpravy	Alokácia poplatkov za poisťovacie služby	+	313	-	-	**313**
	Alokácia FISIM	+	9 758	-	-	**9 758**
	Kapitalizácia výskumu a vývoja vo vlastnej réžii	-	2 802	-	-	**2 802**
	Zisky/straty z držby zásob	+	278	-	-	**278**
	Koncepčné úpravy spolu		**7 547**	**-**	**-**	**7 547**
Spolu	**Medzispotreba**	**=**	**337 536**	**-**	**-**	**337 536**

3.26 Činnosti domácností ako zamestnávateľov; nediferencované činnosti v domácnostiach produkujúce tovary a služby na vlastné použitie (NACE Rev.2 Sekcia T)

3.574 Sekcia T sa skladá z odvetví 97 Činnosti domácností ako zamestnávateľov domáceho personálu a 98 Nediferencované činnosti v domácnostiach produkujúce tovary a služby na vlastné použitie.

Tabuľka 3.370 Hrubá pridaná hodnota podľa odvetví v tis. €

Kategória T	Produkcia	Medzispotreba	Pridaná hodnota	% na pridanú hodnotu
97	42 533	-	42 533	0,1
98	-	-	-	-
Spolu (T)	-	-	**42 533**	**0,1**

3.575 Výpočet agregátov pridanej hodnoty za odvetvia pozostáva z ich súčtu za jednotlivé sektory. V prípade sekcie T vstupuje do výpočtu len sektor domácností.

Tabuľka 3.371 Hrubá pridané hodnota podľa sektorov v tis. €

	S.14	Kategória T
P.1	42 533	**42 533**
P.2	-	-
B.1g	42 533	**42 533**

Produkcia

3.576 Produkcia kategórie T je súčtom produkcie odvetví 97 a 98 v jednotlivých sektoroch. Je vyjadrená v základných cenách. V prípade Slovenskej republiky sa odhad robí len za odvetvie 97.

Tabuľka 3.372 Sektorové členenie produkcie v tis. €

	97	98	Spolu T
S.14	42 533	-	**42 533**
Spolu (T)	**42 533**	-	**42 533**

3.577 V sektore domácností tvorila produkcia v sekcii S 0,2 % z celkovej produkcie sektora domácností. Výpočet produkcie v S.14 a jej úpravy sú uvedené v tabuľkách 3.373 a 3.374.

Tabuľka 3.373 Výpočet produkcie v S.14 v tis. €

		97	98	Spolu I
Tržby za vlastné výrobky a z predaja služieb		-	-	-
Tržby za tovar vo VO	+	-	-	-
Tržby za tovar v MO	+	-	-	-
Zmena stavu zásob nedokončenej výroby	+	-	-	-
Produkcia (Databáza Roč 3)	=	-	-	-

Tabuľka 3.374 Úpravy produkcie v S.14 v tis. €

			97	98	Spolu I
Zdroje	**Produkcia (Databáza Roč 3)**		-	-	-
Extrapolácie	Imputované nájomné	+	-	-	-
Koncepčné úpravy	Zisky/straty z držby zásob	-	-	-	-
	Náklady na predaný tovar	-	-	-	-
	Domáci personál	+	42 533	-	**42 533**
	Mark-up za nedokončenú výrobu	+	-	-	-
	Subvencie na produkty	+	-	-	-
	Koncepčné úpravy spolu		**42 533**	-	**42 533**
Úpravy na úplnosť	N1 -Úmyselne neregistrovaní výrobcovia	+	-	-	-
	N2 - Drogy	+	-	-	-
	N2 - Prostitúcia	+	-	-	-
	N2 - Pašovanie	+	-	-	-
	N3 - Stavebná produkcia pre seba	+	-	-	-
	N3 - Poľnohospodárska produkcia pre seba	+	-	-	-
	N5 – Registrované jednotky nepodliehajúce štatistickému zisťovaniu	+	-	-	-
	N6 - Podhodnotená produkcia	+	-	-	-
	N7 - Prepitné	+	-	-	-
	N7 - Naturálny príjem	+	-	-	-
	Úpravy na úplnosť spolu		-	-	-
Spolu	**Produkcia - celkom**		**42 533**		**42 533**

3.578 Sekcia T Činnosti domácností ako zamestnávateľov sú z pohľadu národných účtov SR zaznamenané len v sektore S.14. Pre odhad činností domácností ako zamestnávateľov neexistuje priamy zdroj, preto dochádza k jeho odhadu. Popis odhadu je uvedený v kapitole 3.2. V rámci metódy odhadu sa uvažuje aj s naturálnym príjmom.

Medzispotreba

3.579 V prípade sekcie T nie je medzispotreba odhadovaná.

3.27 Dane z produktov, vrátane DPH

3.580 Detailný popis existujúcich daní v SR je uvedený v tabuľke 3.368 NTL – D21rec. Ide o výber daňových príjmov ako sú prezentované v NTL tabuľke. Najvýznamnejším príjmom je príjem z DPH a spotrebných daní.

Tabuľka 3.375 NTL - D.21REC

STO	Rozdelenie	Názov dane podľa národnej klasifikácie	Názov dane podľa národnej klasifikácie (v Angličtine)	Ekonomická funkcia	Alkohol, tabak, environmentálna a majetková daň	2018	2019	2020
D211	C01	Daň z pridanej hodnoty	VAT	C		6 319	6 830	6 827
D2121	C01	Dovozné clo	Import duty	C		0	0	0

D2122B	C01	Dovozná prirážka	Import surcharge	C		0	0	0
D2122B	C02	Ostatné colné príjmy	Other customs gains	C		0	0	0
D2122C	C01	Z minerálnych olejov	On mineral oils	C	E	M	M	M
D2122C	C02	Z liehu	On alcohol	C	AT	M	M	M
D2122C	C03	Z piva	On beer	C	AT	M	M	M
D2122C	C04	Z vína	On wine	C	AT	M	M	M
D2122C	C05	Z tabaku a tabakových výrobkov	On tobacco and tobacco products	C	AT	M	M	M
D2122C	C06	Ostatné	Other	C		M	M	M
D214A	C01	Z minerálnych olejov	On mineral oils	C	E	1 267	1 289	1 196
D214A	C02	Z liehu	On alcohol	C	AT	221	218	208
D214A	C03	Z piva	On beer	C	AT	60	59	57
D214A	C04	Z vína	On wine	C	AT	5	5	5
D214A	C05	Z tabaku a tabakových výrobkov	On tobacco and tobacco products	C	AT	728	767	732
D214A	C06	Z energií - elektrina	On energy - eletricity	C	E	11	12	12
D214A	C07	Z energií - uhlie	On energy - coal	C	E	0	0	0
D214A	C08	Z energií - zemný plyn	On energy - natural gas	C	E	24	23	24
D214A	C09	Zelená energia	Green energy	C	E	495	466	519
D214B	C01	Dane na špecif.služby z predaja alkohol.nápojov a tabak.výrobkov	Taxes on specific services - Sales tax on alcohol beverages and tobacco products	C	AT	0	0	0
D214C	C01	Daň z prevodu a prechodu nehnuteľností-PO	Tax on transfer and assignment of real estate	KS	O	0	0	0
D214D	C01	Poplatok za registráciu automobilov	Car registration fee	C	T	77	79	70
D214E	C01	Dane na špecif.služby za zábavné hracie prístroje	Taxes on specific services - on automatic gambling machines	C		0	0	0
D214E	C02	Dane na špecif.služby zo vstupného	Taxes on specific services - on entry fees	C		0	0	0
D214F	C01	Príjmy z výťažkov lotérií a iných podobných hier	Taxes on lottery and similar games	C		245	274	231
D214G	C01	Odvod časti poistného z odvetví neživotného poistenia	Levy on part of non-life insurance premium	C		59	52	22
D214G	C02	Daň z poistenia	Insurance tax	C		M	50	76
D214H	C01	Dane na špecif.služby za predajné automaty	Taxes on specific services - on automatic vendors	C		0	0	0
D214H	C02	Dane na špecif.služby za ubytovcie kapac.v rekr.a vzdeláv.zariad.	Taxes on specific services - on accommodation capacities in recreational establishments	C		15	16	11
D214H	C03	Dane na špecif.služby z reklamy	Taxes on specific services - on advertising	C		0	0	0
D214H	C04	Dane na špecif.služby za kúpeľný alebo rekreačný pobyt	Taxes on specific services - on stays at a spa or in a recreational area	C		M	M	M
D214H	C05	Poplatok za skladovanie núdzových zásob ropy a daň zo spotreby elektrickej energie určená na likvidáciu jadrových zariadení	Fee for stocking of emergency oil reserves and electricity consumption tax intended for liquidation of decommissioned nuclear facilities	C		94	96	89
D214H	C06	daň zo spotreby elektrickej energie určená na likvidáciu jadrových zariadení	Electricity consumption tax intended for liquidation of decommissioned nuclear facilities	C		76	74	69
D214L	C01	Other taxes on products n.e.c.	Other taxes on products n.e.c.	C		3	3	3

Tabuľka 3.376 D21REC **v tis. €**

	2017	2018	2019	2020
D211REC	**5 918 746**	**6 319 303**	**6 830 156**	**6 827 182**
- Akrual	3 134	-96 269	102 275	35 426
- MOSS	2 155	2 677	-	-
- Vloženie zdrojových údajov	5 913 457	6 412 895	6 727 881	6 791 756
D2121REC	**9**	**19**	**14**	**16**
- Vloženie zdrojových údajov	9	19	14	16
D2122REC	**3**	**1**	**1**	-
- Vloženie zdrojových údajov	3	1	1	-
D214REC	**3 267 661**	**3 380 452**	**3 484 439**	**3 323 123**
- Akrual	1 813	-5 543	30 216	-33 740
- Cars	73 069	77 354	78 967	69 483
- Green energy	489 628	494 612	465 917	518 727
- Vloženie zdrojových údajov	2 703 151	2 814 029	2 909 339	2 768 653

3.581 Pri rozhodovaní o tom či je platba daňou alebo nákupom služby považujeme za nevyhnutné aby pri transakcii platiteľ dostal konkrétny produkt alebo službu. Produkt alebo službu musí byť možné nájsť v klasifikácii produkcie. Následne sa skúma vzťah príjmu a nákladov. Ak sú podmienky splnené tak sa platba považuje za nákup služby. Príklad parkovacej politiky v meste. Predpokladá sa, že mesto bude vyberať poplatok spojený s vlastníctvom vozidla a bude vyžadovať povinnú platbu za ktorú platiteľ získa možnosť zaparkovať v danej mestskej časti. Túto platbu ŠÚ SR bude klasifikovať ako daň, keďže platiteľ získa za platbu možnosť zaparkovať. Neznamená to, že získa konkrétne parkovacie miesto a zároveň to neznamená, že zaparkuje kde chce alebo, že vôbec zaparkuje ak napríklad bude v danej lokalite zvýšený dopyt po parkovaní. Takto nastavenú parkovaciu politiku považujeme za formu zdaňovania.

3.582 Údaje o odvodoch tradičných vlastných zdrojov (clo a poľnohospodárske poplatky) sa získavajú zo štátneho záverečného účtu predkladaného MF SR. Všetky podklady sa opierajú o informácie vo výkaze Fin 1-12, v ktorom sú detailne uvedené položky rozpočtovej klasifikácie týkajúce sa tradičných vlastných zdrojov. Zaznamenané sú na akruálnej báze.

Tabuľka 3.377 Príjmy z rozpočtu EÚ a odvody a príspevky do všeobecného rozpočtu EÚ

v tis. €

Tradičné vlastné zdroje	93 385
Odvody SR do rozpočtu EÚ bez tradičných vlastných zdrojov	731 424
Odvody do rozpočtu EÚ spolu	**824 809**
Príspevky SR do Európskeho rozvojového fondu	16 512
Odvody a príspevky SR spolu	**841 321**
Zahraničné transfery	2 169 725
Zahraničné granty z rozpočtu EÚ	7
Spolu príjmy z rozpočtu EÚ	**2 169 732**
Čistá finančná pozícia	**1 328 411**

3.583 Dane z produktov D.21 pozostávajú z tradičných vlastných zdrojov a príspevkov SR do Európskeho rozvojového fondu (z tabuľky 3.377, kde sú v netto hodnote – 80%, ktoré si ponecháva SR - takže musíme tieto dve hodnoty zvýšiť o 20%, aby sme dostali celkovú hodnotu D.21).

Výpočet akruálnych daní

3.584 V SR sa používa pre výpočet akruálnej hodnoty daňových (ako aj odvodových príjmov) metóda časovo posunutých hotovostných príjmov. Výpočty používajú detailné rozbitie daňových príjmov po mesiacoch. Identifikuje sa administratívny posun na základe ktorého sa alokujú prijatých hodnoty obdobiam v ktorom sa udiala ekonomická aktivita. Pri výpočte sa neuvažuje s D.995 transakciou.

3.585 Táto časť popisuje metódy zaznamenávania daní na akruálnom základe. Čas zaznamenania daní je definovaný v ESA2010 § 4.26 a § 4.82 ako čas „...keď nastanú činnosti, transakcie alebo iné udalosti, ktoré vytvárajú záväzky platiť dane".

3.586 Pre dane používame ako zdroj údajov výkaz FIN 1-04 doplnený o informácie o hotovostných a akruálnych údajoch podľa jednotlivých daní z IFP (Inštitútu finančnej politiky MF SR). Tieto zdroje údajov sa používajú na štvrťročnej báze a rovnaké údaje sa používajú aj na zostavovanie tabuliek EDP. Pre dane používame metódu časovo upravenej hotovosti.

<u>Daň z pridanej hodnoty D.211REC</u>

3.587 DPH je nepriama daň účtovaná z každého predaja tovaru a služieb vo všetkých fázach ich výroby a distribúcie. Vzťahuje sa na všetky tovary a služby okrem tých, ktoré sú oslobodené od DPH. Túto daň síce do rozpočtu odvádza daňovník, no ovplyvňuje konečného spotrebiteľa. Na účtovanie príjmov z DPH na akruálnej báze bola použitá metóda časovo očistených príjmov.

3.588 Do 25 dní po skončení každého zdaňovacieho obdobia je daňovník povinný podať daňové priznanie a v rovnakom termíne aj zaplatiť daňovú povinnosť, ak vznikla. (Firma musí podať daňové priznanie k DPH za mesiac september do 25. októbra a zároveň do 25. októbra zaplatiť daňovú povinnosť vzniknutú v septembri, ak vznikla.) Ak platiteľovi dane vznikne nárok na nadmerný odpočet dane, t.j. odpočet o sumu, o ktorú DPH na vstupe prevyšuje DPH na výstupe za rovnaké zdaňovacie obdobie, platiteľ dane odpočíta nadmernú daň od svojej daňovej povinnosti v nasledujúcom zdaňovacom období. Ak si platiteľ dane nemôže odpočítať preplatok dane v plnej výške od svojej daňovej povinnosti v nasledujúcom zdaňovacom období, daňový úrad vráti platiteľovi dane zvyšok alebo neodpočítanú časť preplatku dane do 30 dní od podania daňové priznanie za zdaňovacie obdobie nasledujúce po zdaňovacom období, v ktorom k preplatku dane došlo. *(Firma podáva daňové priznanie za január vo februári, v ktorom si uplatňuje nadmerný preplatok dane. V následnom daňovom priznaní za február, podanom v marci, si spoločnosť odpočíta preplatok dane zo vzniknutej daňovej povinnosti. Ak spoločnosti zostane nárok na vrátenie aj po odpočítaní, daňový úrad vráti dlžnú sumu do konca apríla)*.

3.589 Daňovníkom, ktorí podávajú štvrťročné daňové priznania, sa preplatok dane vráti s päťmesačným oneskorením. *(Daňové priznanie za 1. štvrťrok sa podáva v apríli. Daňovník si*

môže odpočítať nadmernú daň od svojej daňovej povinnosti v nasledujúcom zdaňovacom období. Daňové priznanie za nasledujúce zdaňovacie obdobie sa podáva v júli. Ak nemožno odpočítať nadmernú daň v plnej výške daňovej povinnosti, daňové riaditeľstvo vráti dlžnú sumu do 30 dní od podania daňového priznania na nasledujúce obdobie, inak povedané, nadmerný preplatok dane za štvrťrok končiaci sa marcom vráti v auguste.)

Akruál (t) = VÝBER DANÍ DAŇOVÝM ÚRADOM {od Februára (t) do Januára (t+1)}

- UPLATŇOVANÉ VRÁTENIE NADBYTOČNEJ DPH {od Apríla (t) do Marca (t+1)}

+ VÝBER DANÍ COLNICOU {od Januára (t) do Decembra (t)}

Peňažná DPH (EUR mil.)				
	Výber dní daňovým úradom	**Nadmerný odpočet (daňové úrady)**	**Výber daní colnicou**	**Medzisúčet**
	1	**2**	**3**	**4=1+2+3**
Január (t)				
Február (t)				
Marec (t)				
Apríl (t)				
Máj (t)				
Jún (t)				
Júl (t)				
August (t)				
September (t)				
Október (t)				
November (t)				
December (t)				
Január (t+1)				
Február (t+1)				
Marec (t+1)				
Akruálna DPH (t)				$\sum$

3.590 **Existujú štyri hlavné dôvody, prečo vyššie opísaná metodika časovo upravených príjmov v prípade DPH nemusí nevyhnutne presne odrážať ekonomickú realitu:**

- Legislatívna novela prijatá v roku 2009 skrátila lehotu (zjednodušene zo 60 na 30 dní) na vrátenie nadmernej dane tým daňovníkom, ktorí spĺňajú zákonom stanovené kritériá („protikrízové opatrenie“). V minulosti bolo v skrátenej lehote vrátených 27 % nadmerných daňových pohľadávok (v priemere); od júna 2011 predstavuje priemerné percento 14 % z celkového objemu refundácií;
- Vrátenie nadmerného odpočtu dane tým daňovníkom, ktorí podávajú štvrťročné daňové priznania k DPH, sa uskutoční o päť mesiacov neskôr;
- Bežné kontroly vykonávané Daňovým riaditeľstvom SR v prípadoch uplatnenia nadmerného množstva dane predlžujú lehotu na vyplatenie vrátenia dane;
- IT problémy na Daňovom riaditeľstve SR na prelome rokov 2011/2012, ktoré podkopali schopnosť Daňového riaditeľstva SR vyplácať nadmerné dane v zákonných lehotách a ešte viac prehĺbili vyššie uvedené problémy.

3.591 Ministerstvo financií v roku 2012 navrhlo nový prístup, ktorý by tieto ťažkosti vyriešil. Riešením je spresnenie metodiky časovo prispôsobených pokladničných príjmov. Namiesto uplatňovania štandardného trojmesačného oneskorenia na refundácie ET sa musia refundačné platby čo najpresnejšie priradiť k obdobiam, na ktoré sa ekonomicky vzťahujú. Na tento účel by bolo nevyhnutné, aby Daňové riaditeľstvo SR vedelo poskytnúť podrobné informácie a presne identifikovať obdobia, ktorých sa vratky ET vyplatené v danom mesiaci skutočne týkajú.

3.592 Eurostat poukázal na to, že nová metóda by mala zaručiť kontrolu a transparentnosť rozkladu refundácií, ako aj včasnosť dobrých odhadov pre štvrťročné vykazovanie a aprílové notifikácie. Eurostat by preto chcel zabezpečiť riadnu kontrolu spoľahlivosti novej metódy, ktorá by znamenala najskôr mesačné zverejňovanie časových radov vrátení daní daňovými úradmi v ich dvoch verziách, v hotovosti, plus upravené mesačné sumy. K tejto publikácii by mal byť priložený jasný dokument vysvetľujúci presnú metódu použitú na odvodenie upravených časových radov z časových radov hotovosti.

3.593 Aj tento systém by mal byť preverený externým auditom v rozmedzí dvoch rokov.

3.594 Eurostat súhlasí so slovenským návrhom za podmienok vyjadrených vyššie. Eurostat tiež navrhuje prispieť k hodnoteniu metódy po testovacom období dvoch rokov a následne ju porovnať s dostupnosťou časovo upravených údajov o hotovosti s primeraným časovým oneskorením.

Spotrebné dane D.214REC

3.595 Spotrebné dane sú nepriame dane, ktoré podliehajú len vybraným tovarom. V súčasnosti sú v SR spotrebné dane z minerálnych olejov, liehu, vína, piva, tabakových výrobkov, elektriny, uhlia a zemného plynu. Spotrebné dane platia výrobcovia alebo distribútori; na konečných spotrebiteľov sa však vzťahuje daňové zaťaženie.

3.596 Pravidlá platenia daní sú rovnaké pre všetky druhy spotrebných daní. Daňovník pôsobiaci na území Európskej únie (EÚ) je povinný podať daňové priznanie do 25 dní po

zdaňovacom období (zdaňovacie obdobie je spravidla jeden mesiac). V rovnakej lehote je daňovník povinný aj zaplatiť splatnú daň. Zavedením daňových skladov sa eliminovala výška vrátenia dane, preto nie je potrebné výber hotovosti ďalej rozpisovať. Vplyv vrátenia dane je v porovnaní s nadmerným odpočtom DPH zanedbateľný. Pri dovoze tovaru z územia, ktoré nie je územím EÚ (tretie krajiny), je dovozca povinný zaplatiť spotrebnú daň ihneď.

Akruál (t) = VÝBER DANÍ DAŇOVÝM ÚRADOM {od Februára (t) do Januára (t+1)}

+ Výber daní pri dovoze {od Januára (t) do Decembra (t)}

Peňažný výber spotrebných daní (EUR mil.)			
	Výber hotovosti (daňové priznania)	**Výber hotovosti (dovoz z tretích krajín)**	**Celkom**
	1	**2**	**3 = 1+2**
Január (t)			
Február (t)			
Marec (t)			
Apríl (t)			
Máj (t)			
Jún (t)			
Júl (t)			
August (t)			
September (t)			
Október (t)			
November (t)			
December (t)			
Január (t+1)			
AKRUÁLNE SPOTREBNÉ DANE (t)			$\sum$

3.597 S vratkami sa zaobchádza ako so znížením príjmu D.211.

Zaznamenanie DPH za systém MOSS

Tabuľka 3.378 Zaznamenanie DPH za MOSS **v tis. €**

ESA 2010	2018
S.1311 - poplatok platený do zahraničia za službu výberu dane, ktorá sa vzťahuje na spotrebu v SR	
D.211 rec	3101
D.74 pay	3101
poplatok inkasovaný zo zahraničia za službu výberu dane, ktorú poskytli slovenské jednotky, ale spotrebovali sa v zahraničí	
D.211 rec	-424
D.74 rec	424
S.2	
D.211 rec	3101
D.74 pay	424
P.62	-424
P.72	-3101

3.598 Výsledkom úprav v národných účtoch je (v prípade SR) zvýšenie vybranej dane z pridanej DPH. V SR sa viac spotrebujú služby nakúpené cez internet, ako poskytnú do iných krajín. Viac informácií je uvedených v kapitole 3.16.

3.28 Subvencie na produkty

Tabuľka 3.379 D31PAY **v tis. €**

	2017	2018	2019	2020
D319PAY	514 065	479 799	440 324	604 820
Vloženie zdrojových údajov	-1	-	-	-
Zelená energia	514 066	479 799	440 324	604 820

3.599 Pri bechmarkovej revízii v roku 2019 ŠÚSR preveril charakteristiky vyplácaných subvencií a zrevidoval rozdelenie platených subvencií medzi D.31 a D.39. V prípade vyplácaných subvencií nebol identifikovaný žiaden systém podpory, ktorý by mal charakter D.31 okrem zelenej energie. Z uvedeného dôvodu boli subvencie klasifikované ako D.39.

3.600 Schéma podpory zelenej energie predstavuje systém, v ktorom distribučné spoločnosti sú zodpovedné za výkup „zelenej“ energie od výrobcov za ceny vyššie ak trhové. Rozdiel medzi trhovou cenou a cenou výkupu následne prenášajú do cien spotrebovanej energie. ŠÚSR tieto transakcie presmeroval cez sektor verejnej správy a zaznamenal ako subvencie na produkciu (D.31), a ako Dane z produktov okrem DPH a daní z odovozu (D.214).

Subvencie D.3

3.601 Podľa ESA2010 (§ 4.30) sú subvencie (D.3) bežné nevratné platby, ktoré verejná správa alebo inštitúcie Európskej únie poskytujú rezidentským výrobcom. Vo všeobecnosti subvencie (D.3) majú za cieľ ovplyvňovať úroveň produkcie a/alebo ceny za ktoré sa produkcia realizuje a/alebo ovplyvňovať odmenu faktorov produkcie (práce, kapitál, pôda).

3.602 Za subvencie, poskytované verejnou správou sa považujú platby, ktoré poskytuje verejná správa (transfery) smerujúce mimo sektor S.13. Sú to čiastky vykázané vo výkazoch

príjmov a výdavkov (FIN 1-12, FIN 1A-12) subjektov verejnej poskytujúcich subvencie pod položkou 644 – Transfery nefinančným subjektom a transfery príspevkovým organizáciám nezaradeným vo verejnej správe v registri organizácií vedenom Štatistickým úradom Slovenskej republiky, ekonomickej klasifikácie rozpočtovej klasifikácie (ďalej len EKRK). Na tejto položke sa sledujú prevodové platby nefinančným subjektom - právnickým osobám a fyzickým osobám (podnikateľom), ktoré boli založené za účelom dosahovania zisku a príspevky príspevkovým organizáciám mimo verejnú správu. Sú to platby vo forme úrokových rozdielov, cenových rozdielov alebo v inej forme priamej platby týmto subjektom s cieľom podporiť podnikateľské aktivity ich príjemcu[4]. Dotácie na riešenie úloh výskumu a vývoja sa poskytujú na úhradu ekonomicky oprávnených nákladov alebo ich častí na riešenie úloh za podmienok určených osobitnými predpismi.

3.603 Okrem subvencií sektor verejnej správy môže nakupovať produkciu trhových výrobcov, ktorú následne poskytuje ako sociálny naturálny transfer (D.632). Subvencie rovnako ako nakúpená produkcia predstavuje pre subjekty sektora verejnej správy výdavky. Pre správne zachytenie v systéme národných účtov je nevyhnutné správne rozlíšiť medzi týmito transakciami.

Naturálne sociálne transfery – trhová produkcia nakúpená verejnou správou a NZISD D.632

3.604 Subvencie D.3 majú za cieľ ovplyvňovať úroveň produkcie, pričom naturálne sociálne príspevky (transfery) (D.63) majú za cieľ eliminovať (znižovať) sociálne riziká domácností v kontexte sociálnych rizík definovaných v paragrafe 4.84 ESA 2010. Realizácia týchto sociálnych programov predstavuje realizovanú produkciu výrobcov, a preto je zložité ich vzájomne odlíšiť.

3.605 Zoznam rizík alebo potrieb, ktoré si môžu vyžiadať sociálne dávky, je stanovený v paragrafe 4.84 ESA 2010 takto:

a) choroba;
b) invalidita, zdravotné postihnutie;
c) pracovný úraz alebo choroba z povolania;
d) dôchodkový vek;
e) pozostalí;
f) materská dovolenka;
g) rodina;
h) podpora zamestnanosti;
i) nezamestnanosť;
j) bývanie;
k) vzdelávanie;
l) všeobecná núdza.

3.606 V prípade bývania sú sociálnymi dávkami platby verejných orgánov nájomníkom na zníženie ich nájomného okrem osobitných dávok platených verejnými orgánmi v ich postavení zamestnávateľa.

[4] Metodické usmernenie Ministerstva financií Slovenskej republiky k č. MF/010175/2004-42

Kritéria pre rozlíšeniu subvencií a naturálnych sociálnych dávok

3.607 Pre praktické rozlišovanie medzi subvenciu a sociálnou dávkou budeme postupovať analýzou konkrétnych programov sektora verejnej správy, pričom budeme považovať za podstatné:

1) Definovanie účelu platby v kontexte paragrafu 4.84 (vláda musí mať za cieľ elimináciu sociálnych rizík domácností);

2) Príjemca musí byť špecifikovaný všeobecne v kontexte programu a nesmie sa viazať na konkrétny typ výrobcu .

3) Priamym príjemcom je domácnosť (neexistuje medzistupeň medzi príjemcom a producentom)

Klasifikácia subvencií D.31 alebo D.39

3.608 Podobne ako v prípade rozlíšenia subvencií a sociálnych naturálnych transferov je zložité prakticky rozdeľovať subvencie na subvencie na produkciu a subvencie na produkty.

3.609 V praxi subvencie na produkty D.31 sa musia jednoznačne viazať na počet realizovaných kusov produckie (napr. na liter vyprodukovaného mlieka a pod.) alebo na cenu za ktorú sa produkcia realizovala. Ak by bolo možné vyjadriť P.11 v danom období ako „p x q = P.11“ kde „p“ predstavuje cenu a „q“ vyprodukované množstvo. Za subvenciu na produkciu považujeme len tie schémy, ktoré sa viažu na „p“ alebo na „q“. Vo všetkých ostatných prípadoch podporu klasifikujeme ako subvencie na produkciu D.39. Nasledujúca tabuľka prezentuje vykázané hodnoty subvencií vo výdavkoch S.13.

Tabuľka 3.380 Subvencie podrobne **v tis. €**

	2017	2018	2019	2020
D319PAY	**514 065**	**479 799**	**440 324**	**608 544**
BR	-166 825	-174 893		
Fin 1-12	166 824	174 893		
Zelená energia	514 066	479 799	440 324	608 544
D39PAY	**362 661**	**399 257**	**487 777**	**631 810**
BR	166 825	174 893		
Fin 1-12	195 836	224 364	485 900	631 166
Fin 2-04			1 877	644

Poznámka: V rokoch 2017 a 2018 benchmarková revízia preklasifikovala všetky výdavky na D.39, keďže žiadny zo systémov nesúvisel s „p“ ani „q“. Výsledkom je, že iba schéma zelenej energie je klasifikovaná ako D.31PAY.

Tabuľka 3.381 D39PAY podľa skupín COFOG **v tis. €**

	2017	2018	2019	2020
Fin 1-12				
01 – Služby verejnej správy	11 438	23 801	17 305	13 070
02 - Obrana	171	103	504	6 244
03 - Verejný poriadok a bezpečnosť	218	152	155	132
04 - Ekonomické záležitosti	303 415	323 453	420 271	541 233
05 – Ochrana životného prostredia	11 352	11 721	7 490	5 951
06 - Bývanie a občianska vybavenosť	3 635	4 025	3 555	4 077
07 - Zdravie	3 662	3 674	3 332	25 161
08 - Rekreácia, kultúra a náboženstvo	27 388	30 642	30 078	29 650
09 - Vzdelávanie	1 198	1 431	3 012	5 231
10 - Sociálna ochrana	184	255	198	418
Fin 2-04			1 877	644
Spolu	**362 660**	**399 257**	**487 777**	**631 810**

Tabuľka 3.382 D39PAY podľa COFOG 2 **v tis. €**

	2017	2018	2019	2020
Fin 1-12				
01 - Služby verejnej správy				
01,1	3 205	5 333	4 643	4 633
01,2	224	311	230	402
01,3	158	78	69	793
01,4	7 752	18 063	12 362	7 034
01,5	2	15		208
01,6	97	1	1	
01,8	0	0		
02 - Obrana				
02,1				1 178
02,2				6
02,4	171	40	272	368
02,5		63	231	4 691
03 - Verejný poriadok a bezpečnosť				
03,1	211	145	72	88
03,2	7	7	17	15
03,3	0			
03,6			67	29
04 – Ekonomické záležitosti				
04,1	4 157	7 554	44 026	119 260
04,2	92 421	89 744	126 428	121 456
04,3	18 531	23 171	13 353	23 740
04,4	25	25	50	30
04,5	187 644	202 058	235 515	266 123
04,6	1	1	1	1
04,7	282	423	559	6 786
04,8	69	477	334	3 838
04,9	285		5	
05 - Ochrana životného prostredia				
05,1	1 125	1 559	1 264	1 442
05,2	93	34	36	42
05,3	10 073	10 076	6 100	4 125
05,4	58	0	12	342
05,6	4	51	77	1
06 - Bývanie a občianska vybavenosť				
06,1	197	185	179	279
06,2	2 880	2 916	2 525	2 590

06,3	37	53	7	14
06,4	257	300	144	157
06,6	265	572	699	1 036
07 - Zdravie				
07,1		10		
07,2	2	12	33	116
07,3	19	68	82	1 796
07,5	11	24	96	89
07,6	3 632	3 560	3 122	23 160
08 - Rekreácia, kultúra a náboženstvo				
08,1	12 524	13 011	13 468	10 955
08,2	5 561	6 109	4 926	5 780
08,3	8 425	10 545	10 770	11 960
08,4	354	363	245	205
08,6	523	615	669	750
09 - Vzdelávanie				
09,1	384	400	617	293
09,2	18	20	20	5
09,4	50	75	34	54
09,5	397	587	764	764
09,6	141	172	210	447
09,8	208	177	1 366	3 667
10 - Sociálna ochrana				
10,1	58	39	52	85
10,2	92	141	38	37
10,3	32	34	35	32
10,4	3	6	4	3
10,5		32	65	186
10,7	0	3	2	75
10,9	0		1	
Fin 2-04			1 877	644
Spolu	**362 660**	**399 257**	**487 777**	**631 810**

3.610 Najvyššie čiastky dotácií v období 2017 – 2020 boli zaznamenané ako výdavky do poľnohospodárstva (04.2), do dopravy (04.5) a do znižovania znečistenia a nakladania s odpadmi (05.3) Tieto platby boli poskytované hlavne na základe výziev (poľnohospodárstvo), zmlúv vo verejnom záujme (cestná a železničná doprava) a žiadostí (nakladanie s odpadmi).

3.611 V SR sa v roku 2018 neuplatňoval systém podpory predaja automobilov prostredníctvom tzv. šrotovného.

2021

HND Inventory - SK

Kapitola 4

Dôchodková metóda

Referenčný rámec, hraničné prípady, oceňovanie, úplnosť, odmeny zamestnancov, dane z produkcie a dovozu, subvencie, hrubý prevádzkový prebytok, zmiešané dôchodky, spotreba fixného kapitálu

KAPITOLA 4 DÔCHODKOVÁ METÓDA

4.0 Hrubý domáci produkt podľa dôchodkovej metódy

4.1 Pre výpočet HDP dôchodkovou metódou sa nepoužíva nezávislá metóda. Dôvodom je nedostatok relevantných podkladov pre priamy nezávislý výpočet prevádzkového prebytku a zmiešaných dôchodkov. Oba subagregáty sa získavajú ako bilančný rozdiel v sektorových účtoch tvorby dôchodkov.

Tabuľka 4.1 Vybrané zložky dôchodkovej metódy HDP podľa sekcií NACE **v tis. €**

NACE	D.1 Odmeny zamestnancov	D.29 Ostatné dane z produkcie	D.39 Ostatné subvencie na produkciu (-)	B.2g Hrubý prevádzkový prebytok	z toho Imputované nájomné	B.3g Hrubé zmiešané dôchodky
A	726 559	55 625	-813 935	1 043 070	-	911 300
B	134 951	7 049	0	181 705	-	115
C	9 308 283	100 000	-74 486	5 855 105	-	1 741 636
D	539 579	44 598	-1 400	1 169 312	-	990
E	409 293	35 010	-2 496	260 380	-	-7 471
F	1 624 133	20 658	-4 037	2 269 810	-	2 531 332
G	5 503 330	53 700	-8 691	1 273 193	-	1 600 965
H	2 378 832	124 526	-99 236	2 173 397	-	293 570
I	766 146	4 725	-2 378	420 802	-	137 920
J	1 681 405	23 925	-1 199	1 925 632	-	352 678
K	1 079 226	168 499	-151	920 175	-	50 896
L	414 326	21 551	-5 024	7 683 113	6 198 313	142 112
M	1 965 628	13 807	-5 552	2 339 893	-	1 163 755
N	1 232 448	11 303	-4 358	1 348 864	-	271 317
O	4 029 856	40 177	0	1 506 925	-	0
P	2 547 160	11 930	-5 247	443 426	-	104 389
Q	2 159 179	56 667	-14 379	643 663	-	281 584
R	414 338	89 562	-51	1 322 622	-	66 617
S	377 465	6 215	-1 802	37 803	-	430 311
T	42 533	0	-14	0	-	14
Spolu	**37 334 670**	**889 527**	**-1 044 436**	**32 818 888**	**6 198 313**	**10 074 032**

Tabuľka 4.2 Zložky dôchodkovej metódy HDP podľa inštitucionálnych sektorov **v tis. €**

	S.11	S.12	S.13	S.14	S.15	Spolu
D.1 Odmeny zamestnancov	23 442 514	1 072 461	8 368 382	3 920 000	531 313	**37 334 670**
D.21 Dane z produktov	-	-	-	-	-	**9 837 144**
D.29 Ostatné dane z produkcie	439 967	176 530	124 220	141 541	7 269	**889 527**
D.31 Subvencie na produkty (-)	-	-	-	-	-	**-479 799**
D.39 Ostatné subvencie na produkciu (-)	-925 503	0	-	-118 933	-	**-1 044 436**
B.2g Hrubý prevádzkový prebytok	22 839 254	953 507	2 785 319	6 198 313	42 495	**32 818 888**
B.3g Hrubé zmiešané dôchodky	-	-	-	10 074 032	-	**10 074 032**
B.1*g Hrubý domáci produkt	-	-	-	-	-	**89 430 026**

4.1 Referenčný rámec

4.2 Vymedzenie inštitucionálnych jednotiek a sektorov, použité klasifikácie a hlavné zdroje sú rovnaké ako pri zostavení HDP výrobnou metódou. Výpočet HDP dôchodkovou metódou sa opiera o ročné štatistické zisťovania a administratívne zdroje údajov (pozri kapitolu 10). Hlavné

zdroje pre výpočet jednotlivých zložiek dôchodkovej metódy sú uvedené v kapitole 3.1. Postup úprav na zabezpečenie úplnosti údajov je bližšie popísaný v kapitole 7.

4.3 Zo štatistických a administratívnych zdrojov údajov sa zostavujú všetky zložky výpočtu HDP dôchodkovou metódou, okrem prevádzkového prebytku a zmiešaných dôchodkov, ktoré sú bilančnou položkou Účtu tvorby dôchodkov.

4.2 Hraničné prípady

Naturálne príjmy a medzispotreba

4.4 Podľa ESA 2010 § 4.07 by výdavky zamestnávateľov potrebné na výrobný proces zamestnávateľov mali byť vylúčené zo mzdy a platu. Podľa účtovnej praxe v SR sa náhrady za služobné cesty zamestnancov účtujú v účtovnej triede 512 - cestovné náklady, ktorá vstupuje do medzispotreby. Výdavky na reprezentáciu sa účtujú v triede 513 - reprezentačné náklady, ktoré sa tiež zahŕňajú do medzispotreby. Všetky ostatné položky z § 4.07 sa účtujú v triede 527 - zákonné sociálne náklady alebo 528 - ostatné sociálne náklady. Aby sa zabezpečilo, že tieto položky sú zahrnuté do medzispotreby (a teda nie do miezd a platov), tieto prípady sa riešia vo vysvetlivke k položke „ostatné náklady zahrnuté v medzispotrebe“ v module 178 štatistických zisťovaní. Keďže sa tieto položky účtujú mimo účtovnú triedu pre mzdové náklady, je zároveň zabezpečené, že nevstupujú do výpočtu miezd a platov.

4.5 Na druhej strane, výdavky zamestnávateľov považované za naturálne príjmy sa zaznamenávajú v module 187, z ktorého vstupujú tieto položky do naturálnych miezd a platov. Hraničné prípady sa riešia priamo vo vysvetlivkách k tomuto modulu (napr. v module 187 sa zaznamenáva iba odev, ktorý je možné použiť pri práci aj mimo pracoviska, zatiaľ čo odevy a uniformy používané iba pri práci sa zaznamenávajú v module 178 ako medzispotreba).

Náhrada stravného pri pracovných cestách

4.6 Náhrady stravného pri pracovných cestách sa zaznamenávajú ako medzispotreba (účtujú sa v účtovnej triede 512 – cestovné náklady).

Nehmotné fixné aktíva

4.7 Nehmotné fixné aktíva, ktoré spĺňajú kapitalizačné kritérium využiteľnosti 1 roka sa zaznamenávajú ako tvorba hrubého fixného kapitálu. Vzhľadom na to, že v slovenskej legislatíve platí ako definičné kritérium dlhodobého majetku aj obstarávacia cena, v ročnom štatistickom zisťovaní je zavedený modul (hranica medzispotreby), ktorým zisťujeme informácie potrebné na preradenie takýchto výdavkov z medzispotreby do THFK.

4.8 Hraničné prípady zaznamenania daní z produkcie a dovozu a subvencií sú detailnejšie popísané v kapitolách 4.8. a 4.9.

4.3 Oceňovanie

4.9 Všetky toky a stavy zaznamenané v ročných sektorových účtoch sú vyjadrené v peňažných jednotkách v bežných cenách. Toky sú zaznamenané v čase vzniku nároku, t.j. na akruálnom princípe.

4.10 Naturálne príjmy zamestnancov sú v štatistických výkazoch uvádzané v základných cenách (v prípade, ak sú vyrobené zamestnávateľom) alebo v nákupných cenách (v prípade, ak sú nakúpené zamestnávateľom, napr. oblečenie, uniformy,...). Hodnota ukazovateľa Naturálne príjmy zamestnancov sa preberá z podnikového účtovníctva. V prípade sektora verejnej správy S.13 naturálne príjmy zamestnancov sa sledujú na dvoch položkách ekonomickej klasifikácie rozpočtovej klasifikácie 637013 - Naturálne mzdy a 637014 - Stravovanie (pozri tabuľku 4.12).

4.11 Odmeny zamestnancov vrátane odmien a bonusov sa zaznamenávajú v období, v ktorom sa vykonala práca. Hotovostné toky súvisiace s kalendárnym rokom (od 1.1. do 31.12) sa podľa pravidiel rozpočtového výkazníctva akrualizujú a špecifické úpravy sa vykonávajú v prípade výplat za december kalendárneho roka.

4.4 Prevod údajov z podnikového účtovania a administratívneho konceptu do konceptu systému ESA 2010

4.12 V štatistických výkazoch je transformácia údajov z podnikového účtovníctva a administratívneho konceptu na koncept národných účtov zabezpečovaná tým, že vykazujúca jednotka v položkách uvedených na štatistickom výkaze dostáva presnú definíciu ukazovateľov s vymedzením väzby na príslušné účty podnikového účtovníctva. V prípadoch, keď účet organizácie nie je v súlade s požiadavkou uvedenou vo výkaze, organizácia je povinná dáta vyčleniť, v zložitejších prípadoch sa pripúšťa kvalifikovaný odhad.

4.13 V prípade subjektov klasifikovaných v sektore verejnej správy sa jednotky musia registrovať do systému Štátnej pokladnice a DataCentra a predkladať výkazy spojené s rozpočtovým procesom.

4.14 Detailnejší popis úprav na zabezpečenie prechodu z podnikového účtovníctva na koncept národných účtov je uvedený v kapitolách 3.4 a 5.4.

4.15 Koncepčné úpravy v dôchodkovej metóde sa vykonali v položke *D.1 odmeny zamestnancov* z dôvodu reklasifikácie subjektov zo sektorov S.11 a S.12 do sektora S.13 a za dopočet odmien domáceho personálu v sektore S.14, v položke *B.2g hrubý prevádzkový prebytok* z dôvodu reklasifikácie subjektov zo sektorov S.11 a S.12 do sektora S.13 a v položke *D.2 Dane z produkcie a dovozu* za registráciu automobilov a daň z poistenia. Bližší popis koncepčných úprav sa nachádza v kapitolách 4.7, 4.8 a v kapitole 3.

Tabuľka 4.3 Prehľad koncepčných úprav v dôchodkovej metóde HDP v tis. €

Položka koncepčnej úpravy	S.11	S.12	S.13	S.14	Spolu
D.1 Odmeny zamestnancov					
Reklasifikácia spravodajských jednotiek	-6 604	-2 245	8 849	-	**0**
Služby domáceho personálu	-	-	-	42 533	**42 533**
B.2g Hrubý prevádzkový prebytok					
Reklasifikácia spravodajských jednotiek (SFK)	-5 503	-341	5 844	-	**0**
D.2 Dane z produkcie a dovozu					
Registračný poplatok za automobily	-	-	-	-	**25 785**
Daň z poistenia	-	-	-	-	**29 396**
Koncepčné úpravy spolu (S.1)	-	-	-	-	**97 714**

4.5 Úloha priamych a nepriamych metód odhadov, benchmarkov a extrapolácií

4.16 Pri výpočte komponentov HDP dôchodkovou metódou sa používajú priame aj nepriame metódy odhadov. Hrubý prevádzkový prebytok a hrubé zmiešané dôchodky sú bilančnou položkou Účtu tvorby dôchodkov. Popis priamych metód a zdrojov za jednotlivé komponenty je bližšie uvedený v kapitolách 4.7, 4.8, 4.9 a v kapitole 3. Popis nepriamych metód za komponenty *Dane z produkcie a dovozu, Subvencie a Spotreba fixného kapitálu* je bližšie uvedený v kapitolách 4.8, 4.9, 4.12 a v kapitole 3.

Tabuľka 4.4 Prehľad metód odhadov pre jednotlivé zložky dôchodkovej metódy HDP

Zložky dôchodkovej metódy	Metódy odhadu	
	Priame	Nepriame
Odmeny zamestnancov	Štatistické zisťovania, administratívne zdroje, kombinované dáta	
Dane z produkcie a dovozu	Administratívne zdroje	ostatné extrapolácie a modely
Subvencie	Administratívne zdroje	ostatné extrapolácie a modely
Spotreba fixného kapitálu		SFK (PIM)

4.6 Hlavné metódy použité na zabezpečenie úplnosti údajov

4.17 Z pohľadu zabezpečenia úplnosti sa v jednotlivých sektoroch ako prvý krok vykonáva dopočet a imputácie na úplnosť súboru. Jednotlivé odhady úprav na úplnosť (nezaznamenaná ekonomika) sú popísané v kapitole 7.

4.18 Dopočet na úplnosť v rámci dôchodkovej metódy sa vykonal v položke *D.1 Odmeny zamestnancov*. Konkrétne ide o úpravy za odmeny neregistrovaných zamestnancov v sektore S.14 (N6), za podhodnotenie vykazovaných mzdových údajov v sektoroch S.11 a S.14 (N6), za prepitné v službách v sektoroch S.11 a S.14 (N7) a za produkciu použitú pre odmeny v naturáliach v sektore S.13 (N7). Pri výpočte odhadov jednotlivých zložiek úplnosti sa využíva metóda zamestnanosti, výsledky dotazníka pre komoru audítorov a prieskumu verejnej mienky o prepitnom (pozri kapitolu 7.1.3) ako aj údaje o zamestnanosti a mzdách, získané z výkazov za malé nefinančné podniky, databázy Roč3 za podnikateľov nezapísaných v obchodnom registri a administratívne údaje. Podrobnejší popis úprav na úplnosť v rámci dôchodkovej metódy zostavenia HDP sa nachádza v kapitole 7.3.

Tabuľka 4.5 Úpravy na zabezpečenie úplnosti v dôchodkovej metóde HDP v tis. €

Ukazovateľ	Sektor	N1	N2	N3	N4	N5	N6	N7	Spolu
Odmeny zamestnancov	S.11	-	-	-	-	-	328 824	40 897	369 721
	S.13	-	-	-	-	-	-	75 855	75 855
	S.14	-	-	-	-	-	2 377 684	52 090	2 429 774
	Spolu	-	-	-	-	-	2 706 508	168 842	2 875 350

Prepitné

4.19 Odhad prepitného vychádza z údajov prieskumu verejnej mienky, uskutočneného v roku 2020. V prieskume sa zisťovala výška výdavkov domácností na prepitné v službách za 3 mesiace (október – december 2019). Výdavky domácností na prepitné za rok 2018 sa odhadli na základe trendov zistených v príslušných výdavkových položkách Štatistiky rodinných účtov. Podrobnejšie informácie o metodike výpočtu prepitného sú uvedené v kapitole 7.1.3.3.

Naturálne príjmy

4.20 Úprava za naturálne príjmy v sektore S.13 sa vykonala za také položky, ktoré nie sú pokryté administratívnymi zdrojmi, použitými pre výpočet miezd a platov zamestnancov. Jedná sa o produkty a služby vyprodukované zamestnávateľom a poskytnuté ako naturálny príjem pre vlastných zamestnancov (strava pre zamestnancov vo vlastných kantínach, služby ubytovania zadarmo, cestovné lístky zadarmo pre zamestnancov dopravných podnikov, služobné autá pre súkromné využitie). Podrobný popis výpočtu jednotlivých položiek ako aj použité administratívne zdroje sú uvedené v kapitole 7.1.3.3.

4.7 Odmeny zamestnancov

4.21 Odmeny zamestnancov D.1 zahŕňajú celkové odmeny v peňažnej podobe alebo v naturáliách, ktoré platí zamestnávateľ zamestnancovi ako odmenu za vykonanú prácu počas daného obdobia. V ročných národných účtoch sa zaznamenávajú na účte tvorby dôchodkov na strane použitia. V jednotlivých sektoroch a subsektoroch sa odmeny členia na mzdy a platy (D.11) a sociálne príspevky zamestnávateľov (D.12). Sociálne príspevky zamestnávateľov sa ďalej členia na skutočné sociálne príspevky zamestnávateľov (D.121) a imputované sociálne príspevky zamestnávateľov (D.122).

Tabuľka 4.6 Odmeny zamestnancov podľa inštitucionálnych sektorov v tis. €

Sektor	D.1	D.11	D.11	D.12	D.121	D.122
	Odmeny zamestnancov	Mzdy a platy v hotovosti	Mzdy a platy v naturáliách	Sociálne príspevky zamestnávateľov spolu	Skutočné sociálne príspevky zamestnávateľov	Imputované sociálne príspevky zamestnávateľov
S.11	23 442 514	17 089 520	966 842	5 386 152	5 207 327	178 825
S.12	1 072 461	777 336	25 030	270 095	264 020	6 075
S.13	8 368 382	5 975 778	255 010	2 137 594	1 949 139	188 455
S.14	3 920 000	2 849 754	113 500	956 746	886 825	69 921
S.15	531 313	395 726	6 379	129 208	124 793	4 415
Spolu	37 334 670	27 088 114	1 366 761	8 879 795	8 432 104	447 691

4.22 Kvalita údajov o odmenách zamestnancov sa overuje porovnávaním s údajmi zamestnanosti v domácom koncepte ESA 2010. Kontrolujú sa podielové ukazovatele v časovom rade a na úrovni divízií NACE - priemerné odmeny na zamestnanca a priemerné odmeny na odpracovanú hodinu. Celková zamestnanosť v domácom koncepte ESA 2010 je vyjadrená počtom osôb v hlavnom, resp. jedinom zamestnaní (osoba s viacerými úväzkami sa počíta iba raz). Skladá sa z počtu zamestnancov a samo-zamestnaných osôb (podnikateľov) – rezidentov a nerezidentov, ktorí pracujú pre rezidentské jednotky.

4.23 Pri konštrukcií celkovej zamestnanosti sa používa metóda bilancovania, t. j. bilancuje sa ponuka pracovných síl s dopytom, kde ponuku predstavujú údaje zisťované z výberového zisťovania pracovných síl v domácnostiach (VZPS), ktoré sa upravujú vzhľadom na pokrytie a na domáci koncept ESA 2010. Dopyt po pracovných silách predstavujú údaje zo štatistického výkazníctva, ktoré sú už vyjadrené v domácom koncepte. Tieto sa kombinujú s administratívnymi zdrojmi a expertnými odhadmi. Údaje o počte zamestnaných osôb a odpracovaných hodinách sú v štatistických výkazoch priamo prepojené s položkami, ktoré vstupujú do nápočtu odmien zamestnancov, čím je zabezpečená ich vzájomná harmonizácia a porovnateľnosť. Podrobnejší popis bilancie zamestnanosti sa nachádza v kapitole 7.1.3.

4.24 Odmeny zamestnancov získané zo štatistického výkazníctva zahrnujú aj odmeny vyplatené nerezidentom rezidentskými zamestnávateľmi. Položka *Mzdy a náhrady mzdy* zo štatistických výkazov zahrnuje aj mzdy a náhrady nerezidentov. Mzdy a náhrady mzdy nerezidentov sa v kľúčových podnikových zisťovaniach vykazujú separátne ako samostatná položka (podniky uvedú hrubé mzdy poskytované nerezidentom, t. j. zamestnancom, ktorí sú občanmi iných štátov a pracujú na našom území počas obdobia kratšieho ako jeden rok alebo maximálne 1 rok a sú v pracovnom, resp. služobnom alebo členskom pomere k organizácii).

4.25 Metodika zostavovania odmien zamestnancov je bližšie popísaná podľa jednotlivých inštitucionálnych sektorov.

Sektor nefinančných korporácií

Tabuľka 4.7 Odmeny zamestnancov v S.11 podľa sekcií NACE **v tis. €**

NACE	D.1	D.11	D.11	D.12	D.121	D.122
	Odmeny zamestnancov	Mzdy a platy v hotovosti	Mzdy a platy v naturáliách	Sociálne príspevky zamestnávateľov spolu	Skutočné sociálne príspevky zamestnávateľov	Imputované sociálne príspevky zamestnávateľov
A	614 002	443 728	20 074	150 200	136 077	14 123
B	134 951	97 996	5 333	31 622	30 731	891
C	8 652 333	6 294 074	286 882	2 071 377	2 013 255	58 122
D	539 368	388 137	22 827	128 404	123 307	5 097
E	347 700	256 908	14 374	76 418	73 437	2 981
F	950 946	667 297	66 552	217 097	206 440	10 657
G	4 242 195	3 103 779	126 220	1 012 196	988 220	23 976
H	1 667 178	1 095 567	224 998	346 613	323 939	22 674
I	356 821	266 611	13 001	77 209	75 416	1 793
J	1 566 511	1 177 819	43 797	344 895	333 392	11 503
K	-	-	-	-	-	-
L	378 831	279 297	13 542	85 992	82 844	3 148
M	1 643 569	1 250 864	58 033	334 672	326 208	8 464
N	1 090 945	808 010	43 169	239 766	231 793	7 973
O	-	-	-	-	-	-
P	64 125	46 758	2 417	14 950	14 627	323

Q	858 895	664 265	16 927	177 703	172 566	5 137
R	198 720	147 784	5 630	45 306	44 331	975
S	135 424	100 626	3 066	31 732	30 744	988
T	-	-	-	-	-	-
U	-	-	-	-	-	-
Spolu	**23 442 514**	**17 089 520**	**966 842**	**5 386 152**	**5 207 327**	**178 825**

4.26 Podkladom pre výpočet transakcií D.11 (Mzdy a platy v hotovosti, Mzdy a platy v naturáliách), D.121 (Skutočné sociálne príspevky zamestnávateľov) a D.122 (Imputované sociálne príspevky zamestnávateľov) sú ročné štatistické výkazy Roč 1-01 a Roč 2-01.

4.27 Do nápočtu jednotlivých transakcií v prípade veľkých podnikov nad 20 zamestnancov vstupujú údaje z položiek a modulov uvedených nižšie:

304. modul	**ZAMESTNANCI A MZDY**		V sledovanom roku
			1
Mzdy a náhrady mzdy zamestnancov (v EUR)		10	
Náhrady za pracovnú pohotovosť mimo pracoviska (v EUR)		12	
Peňažné plnenia zo zisku po zdanení vlastným zamestnancom (v EUR)		13	
Ostatné peňažné plnenia z nákladov - bez odstupného (v EUR)		15	
Odstupné (v EUR)		16	

178. modul	**MEDZISPOTREBA A DOPĹŇAJÚCE UKAZOVATELE** (v EUR)		V sledovanom roku
			1
Povinné príspevky na zákonné poistenie platené zamestnávateľom za zamestnancov		8	
Náhrada príjmu pri dočasnej pracovnej neschopnosti		9	
Dobrovoľné sociálne príspevky zamestnávateľov		10	
Sociálne náklady		13	

187. modul	**ŠPECIFIKÁCIA NATURÁLNYCH PRÍJMOV ZAMESTNANCOV** (v EUR)		V sledovanom roku
			1
Naturálne príjmy zamestnancov		1	
v tom	stravné lístky a strava zdarma	2	
	náhrada stravného pri pracovných cestách	3	
	výrobky a služby vyrobené vo vlastnom výrobnom procese	4	
	príspevky na športové, rekreačné a kultúrne podujatia	5	
	poskytovanie služobných vozidiel pre súkromné využitie	6	
	uniformy alebo iné špeciálne oblečenie	7	
	príspevky na bývanie a ubytovanie	8	
	hodnota úrokov pri poskytovaní pôžičiek	9	
	zabezpečenie prepravy do a zo zamestnania	10	
	ostatné	11	

4.28 Pre malé nefinančné podniky informácie z výkazníctva Roč 2-01 pokrývajú len zúžený počet požadovaných ukazovateľov. Chýbajúce položky sa preto dopĺňajú údajmi zo

štvrťročného výkazu Prod 13-04 za malé podniky do 19 zamestnancov ako súčet štvrťrokov daného roku. Do nápočtu jednotlivých transakcií v prípade výkazu Roč 2-01 vstupujú údaje z položiek a modulov uvedených nižšie:

304a. modul	ZAMESTNANCI A MZDY		V sledovanom roku
			1
Mzdy a náhrady mzdy zamestnancov (v EUR)		6	

178a. modul	MEDZISPOTREBA A DOPĹŇAJÚCE UKAZOVATELE (v EUR)		V sledovanom roku
			1
Naturálne príjmy zamestnancov		6	
Sociálne náklady		13	
Povinné príspevky na zákonné poistenie platené zamestnávateľom za zamestnancov		14	
Náhrada príjmu pri dočasnej pracovnej neschopnosti		15	
Dobrovoľné sociálne príspevky zamestnávateľov		16	

4.29 Okrem toho sa tieto dáta zo štatistického výkazníctva dopĺňajú o chýbajúce údaje za neziskové inštitúcie slúžiace nefinančným korporáciám. Tieto sa preberajú z kombinovaných zdrojov údajov (NSNO 1-01 a NO Úč 1-01) a administratívnych zdrojov údajov, konkrétne z výkazu ziskov a strát Úč NUJ 2-01. V tomto prípade sa berú do úvahy len spravodajské jednotky s počtom zamestnancov 20 a viac.

4.30 Za referenčný rok 2018 bola vykonaná reklasifikácia viacerých subjektov zo sektora S.11 do sektora S.13 na základe uplatnenia kvalitatívnych a kvantitatívnych pravidiel v zmysle paragrafov 2.38, 3.19 a 3.33 metodiky ESA 2010. Tieto položky sú v procesnej tabuľke zahrnuté pod inými koncepčnými úpravami.

4.31 Úpravy na úplnosť za odmeny zamestnancov v sektore S.11 zahŕňajú úpravu za podhodnotenie vykazovaných mzdových údajov (N6) a za prepitné v službách (N7). Pri výpočte týchto odhadov sa využívajú výsledky dotazníka pre komoru audítorov a údaje z prieskumu verejnej mienky o prepitnom (pozri kapitoly 7.1.3 a 7.3).

4.32 Bilančná položka vo výpočte predstavuje hodnotu vnútornej bilancie medzi transakciami D.121 na strane použitia účtu tvorby dôchodkov a D.611 na strane zdrojov účtu druhotného rozdelenia dôchodkov.

Tabuľka 4.8 Postup výpočtu D.1 v sektore S.11 **v tis. €**

			D.11 v hotovosti	D.11 v naturáliach	D.121	D.122	D.1
Zdroje	Výkazy a zisťovania (Roč 1-01, Roč 2-01, Prod 13-04)		16 758 123	967 072	5 248 859	176 207	**23 150 261**
	Administratívne zdroje (Úč NUJ)		5 127		1 536	196	**6 859**
	Kombinované dáta (NSNO, NO Úč)		38 933		11 361	497	**50 791**
Koncepčné úpravy	Reklasifikácia SJ	-	4 618	230	1 547	209	**6 604**
	Koncepčné úpravy spolu		-4 618	-230	-1 547	-209	**-6 604**
Úpravy na úplnosť	N6 - Podhodnotenie	+	251 058		75 632	2 134	**328 824**
	N7 - Prepitné	+	40 897				**40 897**

	Úpravy na úplnosť spolu		291 955		75 632	2 134	**369 721**
Bilancia	transakcia D.121p s D.611r				-128 514		**-128 514**
	Celkom		**17 089 520**	**966 842**	**5 207 327**	**178 825**	**23 442 514**

Sektor finančných korporácií

Tabuľka 4.9 Odmeny zamestnancov v S.12 podľa divízií NACE **v tis.€**

NACE	D.1	D.11	D.11	D.12	D.121	D.122
	Odmeny zamestnancov	**Mzdy a platy v hotovosti**	**Mzdy a platy v naturáliách**	**Sociálne príspevky zamestnávateľov spolu**	**Skutočné sociálne príspevky zamestnávateľov**	**Imputované sociálne príspevky zamestnávateľov**
64	765 622	554 221	16 445	194 956	191 222	3 734
65	195 552	139 998	7 008	48 546	46 929	1 617
66	75 571	56 095	1 535	17 941	17 691	250
84	33 334	25 251	42	8 041	7 584	457
94	2 382	1 771	0	611	594	17
Spolu	**1 072 461**	**777 336**	**25 030**	**270 095**	**264 020**	**6 075**

4.33 Podkladom pre výpočet transakcií D.1, D.11, D.121 a D.122 za sektor finančných korporácií sú ročné štatistické výkazy Pen 5-01 (Ročný výkaz v peňažníctve a v nebankových finančných inštitúciách) a Poi 5-01 (Ročný výkaz v poisťovníctve). Do nápočtu jednotlivých transakcií vstupujú nasledovné údaje z položiek a modulov uvedených nižšie:

304c. modul	**ZAMESTNANCI A MZDY**		V sledovanom roku
			1
Mzdy a náhrady mzdy zamestnancov (v EUR)		11	
Náhrady za pracovnú pohotovosť mimo pracoviska (v EUR)		13	
Peňažné plnenia zo zisku po zdanení vlastným zamestnancom (v EUR)		14	
Ostatné peňažné plnenia z nákladov - bez odstupného (v EUR)		16	
Odstupné (v EUR)		17	

584/587 modul	**DOPĹŇAJÚCE FINANČNÉ UKAZOVATELE PEN/POI** (v EUR)		V sledovanom roku
			1
Sociálne náklady			
Povinné príspevky na zákonné poistenie platené zamestnávateľom za zamestnancov			
Dobrovoľné sociálne príspevky zamestnávateľov			
Náhrada príjmu pri dočasnej pracovnej neschopnosti			
Naturálne príjmy zamestnancov			

4.34 Odmeny zamestnancov za súkromné zdravotné poisťovne (NACE 84) sa napočítavajú z administratívnych zdrojov údajov. Odmeny zamestnancov za neziskové inštitúcie slúžiace sektoru S.12 (NACE 94) sa napočítavajú rovnako ako za neziskové inštitúcie slúžiace domácnostiam (štatistické zisťovanie NSNO 1-01).

Tabuľka 4.10 Postup výpočtu D.1 v sektore S.12 v tis. €

			D.11 v hotovosti	D.11 v naturáliach	D.121	D.122	D.1
Zdroje	Výkazy a zisťovania (Pen 5-01, Poi 5-01, NSNO 1-01)		753 744	25 002	257 008	5 618	**1 041 372**
	Administratívne zdroje (súkromné zdravotné poisťovne)		25 251	42	7 584	457	**33 334**
Koncepčné úpravy	Reklasifikácia SJ	-	1 659	14	572		**2 245**
	Koncepčné úpravy spolu		-1 659	-14	-572		**-2 245**
	Celkom		**777 336**	**25 030**	**264 020**	**6 075**	**1 072 461**

4.35 Za referenčný rok 2018 bola vykonaná reklasifikácia viacerých subjektov zo sektora S.12 do sektora S.13 na základe uplatnenia kvalitatívnych a kvantitatívnych pravidiel v zmysle paragrafov 2.38, 3.19 a 3.33 metodiky ESA 2010. Tieto položky sú v procesnej tabuľke zahrnuté pod inými koncepčnými úpravami.

Sektor verejnej správy

Tabuľka 4.11 Odmeny zamestnancov v S.13 podľa sekcií NACE v tis. €

NACE	D.1	D.11	D.11	D.12	D.121	D.122
	Odmeny zamestnancov	Mzdy a platy v hotovosti	Mzdy a platy v naturáliách	Sociálne príspevky zamestnávateľov spolu	Skutočné sociálne príspevky zamestnávateľov	Imputované sociálne príspevky zamestnávateľov
A	5 648	3 776	101	1 771	1 512	259
B	-	-	-	-	-	-
C	925	656	30	239	228	11
D	211	146	11	54	53	1
E	54 885	37 507	1 483	15 895	14 831	1 064
F	6 916	5 045	57	1 814	1 726	88
G	483	361	1	121	120	1
H	536 113	350 103	25 881	160 129	154 443	5 686
I	14 818	10 671	265	3 882	3 661	221
J	53 384	39 761	916	12 707	11 973	734
K	10 382	7 244	93	3 045	2 822	223
L	9 281	6 558	309	2 414	2 308	106
M	134 761	96 525	2 805	35 431	33 409	2 022
N	23 447	15 670	1 009	6 768	6 270	498
O	3 996 522	2 750 575	155 816	1 090 131	959 260	130 871
P	2 225 346	1 599 003	38 116	588 227	558 546	29 681
Q	1 095 776	908 298	21 795	165 683	151 314	14 369
R	194 643	140 684	6 059	47 900	45 299	2 601
S	4 841	3 195	263	1 383	1 364	19
T	-	-	-	-	-	-
U	-	-	-	-	-	-
Spolu	**8 368 382**	**5 975 778**	**255 010**	**2 137 594**	**1 949 139**	**188 455**

4.36 Hlavným zdrojom údajov pre výpočet odmien zamestnancov v sektore verejnej správy sú výkazy o príjmoch a výdavkoch (Fin 1-12). Tento typ výkazu obsahuje hotovostné údaje o príjmoch a výdavkoch, v členení podľa ekonomickej klasifikácie rozpočtovej klasifikácie (ďalej len EKRK). V súlade s platnou metodikou ESA 2010 bol zostavený prevodový mostík, ktorý sa každoročne aktualizuje. Podľa prevodového mostíka pre rok 2018 spadajú do výpočtu odmien zamestnancov nasledovné EKRK položky.

Tabuľka 4.12

ESA 2010	Popis	Kód EKRK	popis EKRK položky
D.1	**Odmeny zamestnancov**		
D.11	**Mzdy a platy**	610000	Mzdy, platy, služobné príjmy a ostatné osobné vyrovnania
		611000	Tarifný plat, osobný plat, základný plat, funkčný plat
		612000	Príplatky
		612001	Osobný príplatok
		612002	Ostatné príplatky okrem osobných príplatkov
		613000	Náhrada za pracovnú pohotovosť, služobnú pohotovosť
		614000	Odmeny
		615000	Ostatné osobné vyrovnania
		616000	Doplatok k platu a ďalší plat
		637006	Náhrady
		637009	Náhrada mzdy a platu
		637013	Naturálne mzdy
		637014	Stravovanie
		637026	Odmeny a príspevky
		637027	Odmeny zamestnancov mimo pracovného pomeru
D.12 (D.121+D.122)	**Sociálne príspevky zamestnávateľov**		
D.121	**Skutočné sociálne príspevky zamestnávateľov**		
D.1211	**Skutočné príspevky zamestnávateľov do dôchodkového systému**	625002	Na starobné poistenie
		625004	Na invalidné poistenie
		627000	Príspevok do doplnkových dôchodkových poisťovní
		628002	Na výsluhový dôchodok
		628004	Na invalidný výsluhový dôchodok
		628005	Na výsluhový príspevok
		629000	Príspevok na starobné dôchodkové sporenie
D.1212	**Skutočné príspevky zamestnávateľov, iné ako príspevky do dôchodkového systému**	621000	Poistné do Všeobecnej zdravotnej poisťovne
		623000	Poistné do ostatných zdravotných poisťovní
		625000	Poistné do Sociálnej poisťovne
		625001	Na nemocenské poistenie
		625003	Na úrazové poistenie
		625006	Na garančné poistenie
		625005	Na poistenie v nezamestnanosti
		625007	Na poistenie do rezervného fondu solidarity
		628000	Poistné na osobitné účty
		628001	Na nemocenské zabezpečenie
		628003	Na úrazové zabezpečenie
D.122	**Imputované sociálne príspevky zamestnávateľov**		
D.1221	**Imputované príspevky zamestnávateľov do dôchodkového systému**		
D.1222	**Imputované príspevky zamestnávateľov, iné ako príspevky do dôchodkového systému**	637016	Prídel do sociálneho fondu
		642013	Na odchodné
		642012	Na odstupné
		642015	Na nemocenské dávky (okrem SP)
		642017	Na úrazové dávky (okrem SP)
		642035	Na peňažné náležitosti v ozbrojených silách a ozbrojených zboroch

4.37 Stav sociálneho zabezpečenia policajtov a vojakov upravuje od 1. júla 2002 zákon č.328/2002 Z.z. o sociálnom zabezpečení policajtov a vojakov a o zmene a doplnení niektorých zákonov v znení neskorších predpisov. V súlade s platnou legislatívou sa

dôchodkové poistné vypláca na osobitné účty ministerstiev, do ktorých pôsobnosti patrí riadenie ozbrojených síl, ozbrojených bezpečnostných zborov a Slovenskej informačnej služby.

4.38 Do účelových fondov na nemocenské, úrazové a výsluhové zabezpečenie prispievajú za policajtov a vojakov zamestnávatelia cez služobný úrad a služobný orgán a policajti a vojaci ako zamestnanci.

4.39 Z nemocenského zabezpečenia sa poskytuje:

- náhrada služobného platu policajta alebo náhrada služobného platu profesionálneho vojaka počas dočasnej neschopnosti na výkon štátnej služby,
- nemocenské,
- vyrovnávacia dávka,
- materské.

4.40 Dávky nemocenského zabezpečenia priznáva a vypláca služobný úrad (policajtom) alebo služobný orgán - Vojenský úrad sociálneho zabezpečenia (vojakom). Z úrazového zabezpečenia sa poskytujú tieto dávky:

- náhrada za stratu na služobnom plate,
- náhrada za bolesť a náhrada za sťaženie spoločenského uplatnenia,
- náhrada účelne vynaložených nákladov spojených s liečením,
- jednorazové mimoriadne odškodnenie.

4.41 Dávky úrazového zabezpečenia priznáva riaditeľ krajského riaditeľstva Policajného zboru (policajtom) a Vojenský úrad sociálneho zabezpečenia (vojakom). Z výsluhového zabezpečenia sú vyplácané:

- výsluhový príspevok,
- odchodné,
- úmrtné,
- výsluhový dôchodok,
- invalidný výsluhový dôchodok,
- vdovecký/vdovský výsluhový dôchodok,
- sirotský výsluhový dôchodok.

4.42 Výsluhový dôchodok sa poskytuje policajtovi a profesionálnemu vojakovi, ktorému skončil služobný pomer trvajúci minimálne 25 rokov. Dávky výsluhového zabezpečenia teda i výsluhového dôchodku policajtom priznáva útvar sociálneho zabezpečenia ministerstva a vojakom Vojenský úrad sociálneho zabezpečenia.

4.43 Dávky sociálneho zabezpečenia sa uhrádzajú z osobitného účtu. Správcom osobitného účtu ministerstva je útvar sociálneho zabezpečenia ministerstva. Správcom osobitného účtu ministerstva obrany je Vojenský úrad sociálneho zabezpečenia. Príjmom do osobitného účtu je:

- poistné na nemocenské zabezpečenie,
- poistné na úrazové zabezpečenie a
- poistné na výsluhové zabezpečenie,

ktoré platia do osobitného účtu ministerstiev tak zamestnanci (policajti a vojaci) ako aj ich zamestnávatelia (služobné úrady a služobné orgány). Popis hlavných zdrojov za subsektor Fondy sociálneho zabezpečenia S.1314 je uvedený v kapitole 3.1.

Tabuľka 4.13 Postup výpočtu D.1 v sektore S.13 **v tis. €**

			D.11 v hotovosti	D.11 v naturáliach	D.121	D.122	D.1
Zdroje	Administratívne zdroje (FIN 1-12, FIN 2-04, UC ROPO 1-01,UC NUJ 1-01, UC_POD 1-01)		5 969 501	178 911	1 947 020	188 246	**8 283 678**
Koncepčné úpravy	Reklasifikácia SJ	+	6 277	244	2 119	209	**8 849**
	Koncepčné úpravy spolu		6 277	244	2 119	209	**8 849**
Úpravy na úplnosť	N7 – naturálne príjmy	+		75 855			**75 855**
	Úpravy na úplnosť spolu			75 855			**75 855**
	Celkom		**5 975 778**	**255 010**	**1 949 139**	**188 455**	**8 368 382**

4.44 V rámci implementácie ESA 2010 bola za referenčný rok 2018 vykonaná sektorová reklasifikácia viacerých subjektov (reklasifikácia jednotiek podľa výsledkov pravidla 50%, GNI RES a EDP AP - aplikácia pravidla 50% aj pre roky t-2 pred aplikáciou pravidla, keď už jednotka nespĺňala pravidlo). Vybrané subjekty sa reklasifikovali zo sektorov S.11 a S.12 do sektora S.13 na základe kvalitatívnych a kvantitatívnych kritérií v zmysle paragrafov 2.38, 3.19 a 3.33 metodiky ESA 2010 a ustanovení MGDD.

4.45 Úpravy na úplnosť za odmeny zamestnancov v sektore S.13 zahŕňajú úpravu za výrobky a služby vyprodukované vo vlastnej réžii a použité ako mzdy v naturáliach (N7). Pri výpočte týchto odhadov sa využívajú rôzne administratívne zdroje podľa jednotlivých typov naturálnych príjmov (pozri podrobný popis v kapitole 7.1.3).

Sektor domácností

Tabuľka 4.14 Odmeny zamestnancov v S.14 podľa sekcií NACE **v tis. €**

NACE	D.1	D.11	D.11	D.12	D.121	D.122
	Odmeny zamestnancov	**Mzdy a platy v hotovosti**	**Mzdy a platy v naturáliách**	**Sociálne príspevky zamestnávateľov spolu**	**Skutočné sociálne príspevky zamestnávateľov**	**Imputované sociálne príspevky zamestnávateľov**
A	106 909	77 517	4 205	25 187	22 549	2 638
B	-	-	-	-	-	-
C	655 025	482 490	19 125	153 410	143 021	10 389
D	-	-	-	-	-	-
E	6 708	4 920	175	1 613	1 455	158
F	666 271	484 678	18 032	163 561	150 765	12 796
G	1 260 652	917 716	32 440	310 496	286 204	24 292
H	175 541	129 062	5 616	40 863	38 066	2 797
I	394 507	289 082	15 102	90 323	85 245	5 078
J	61 510	45 419	1 966	14 125	13 257	868
K	32 099	22 620	491	8 988	8 551	437
L	16 163	10 854	750	4 559	4 181	378
M	183 355	129 437	2 771	51 147	47 241	3 906
N	118 056	85 328	4 304	28 424	26 223	2 201

O	-	-	-	-	-	-
P	26 326	19 273	1 204	5 849	5 486	363
Q	96 982	68 833	1 135	27 014	25 436	1 578
R	14 823	10 733	596	3 494	3 289	205
S	62 540	42 851	2 588	17 101	15 966	1 135
T	42 533	28 941	3 000	10 592	9 890	702
U	-	-	-	-	-	-
Spolu	**3 920 000**	**2 849 754**	**113 500**	**956 746**	**886 825**	**69 921**

4.46 Pre výpočet odmien zamestnancov drobných podnikateľov v sektore domácností S.14 sa využíva ročný kombinovaný zdroj dát (databáza Roč3), ktorý od roku 2013 nahradil pôvodné ročné štatistické zisťovanie Roč 3-01 (Ročný výkaz o fyzických osobách nezapísaných v obchodnom registri). Táto databáza Roč3 je založená na využití viacerých administratívnych zdrojov:

- daňové priznania k dani z príjmov,
- finančné výkazy pre jednoduché účtovníctvo Úč FO 1-01, Úč FO 2-01,
- výkazy pre podvojné účtovníctvo Úč POD 1-01, Úč POD 2-01, Úč Muj 1-01, Úč Muj 2-01,
- dáta zo Sociálnej poisťovne.

4.47 Dáta za jednotlivé spravodajské jednotky sú integrované z rôznych administratívnych zdrojov a dopočítané na celú populáciu sektora S.14 použitím matematicko-štatistických metód. Bližší popis jednotlivých administratívnych zdrojov je uvedený v kapitole 10.

4.48 Do nápočtu odmien zamestnancov vstupujú údaje, ktoré boli zisťované aj v pôvodnom zisťovaní Roč 3-01:

- Mzdy a náhrady mzdy zamestnancov
- Naturálne príjmy zamestnancov
- Povinné príspevky na zákonné poistenie platené zamestnávateľom za zamestnanca
- Náhrada príjmu pri dočasnej pracovnej neschopnosti
- Sociálne náklady

4.49 Odmeny zamestnancov ako domáceho personálu (NACE 97) sú zahrnuté vo výpočte ako koncepčná úprava. Odhad týchto údajov je bližšie popísaný v kapitole 3 (produkcia domácností ako zamestnávateľov domáceho personálu).

4.50 Úpravy na úplnosť za odmeny zamestnancov v sektore S.14 zahŕňajú úpravu za mzdy neregistrovaných zamestnancov a podhodnotenie miezd (N6) a za prepitné v službách (N7). Pri výpočte týchto odhadov sa využíva odhad neregistrovanej práce, ktorý dostaneme z porovnania a bilancie zamestnanosti a údaje z prieskumu verejnej mienky o prepitnom (pozri kapitoly 7.1.3 a 7.3).

4.51 Bilančná položka vo výpočte predstavuje hodnotu vnútornej bilancie medzi transakciami D.121 na strane použitia účtu tvorby dôchodkov a D.611 na strane zdrojov účtu druhotného rozdelenia dôchodkov.

Tabuľka 4.15 Postup výpočtu D.1 v sektore S.14 v tis. €

			D.11 v hotovosti	D.11 v naturáliach	D.121	D.122	D.1
Zdroje	Kombinované dáta (databáza Roč 3)		1 057 378	110 503	271 344	21 959	**1 461 184**
Koncepčné úpravy	Služby domáceho personálu	+	28 944	2 997	10 592		**42 533**
	Koncepčné úpravy spolu		28 944	2 997	10 592		**42 533**
Úpravy na úplnosť	N6 – neregistrované odmeny, podhodnotenie	+	1 711 342		618 380	47 962	**2 377 684**
	N7 - Prepitné	+	52 090				**52 090**
	Úpravy na úplnosť spolu		1 763 432		618 380	47 962	**2 429 774**
Bilancia	transakcia D.121p s D.611r				-13 491		**-13 491**
	Celkom		**2 849 754**	**113 500**	**886 825**	**69 921**	**3 920 000**

Sektor neziskových inštitúcií slúžiacich domácnostiam

Tabuľka 4.16 Odmeny zamestnancov v S.15 podľa sekcií NACE v tis. €

NACE	D.1	D.11	D.11	D.12	D.121	D.122
	Odmeny zamestnancov	Mzdy a platy v hotovosti	Mzdy a platy v naturáliách	Sociálne príspevky zamestnávateľov spolu	Skutočné sociálne príspevky zamestnávateľov	Imputované sociálne príspevky zamestnávateľov
L	10 051	7 501	121	2 429	2 346	83
M	3 943	2 909	47	987	953	34
P	231 363	172 054	2 773	56 536	54 604	1 932
Q	107 526	80 138	1 292	26 096	25 204	892
R	6 152	4 636	75	1 441	1 392	49
S	172 278	128 488	2 071	41 719	40 294	1 425
Spolu	**531 313**	**395 726**	**6 379**	**129 208**	**124 793**	**4 415**

4.52 Pre výpočet odmien zamestnancov v sektore neziskových inštitúcií slúžiacich domácnostiam sa využíva kombinácia štatistických a administratívnych zdrojov. Štatistické zdroje predstavujú zisťovania NSNO 1-01 a Práca 2-04. Ročný štatistický výkaz NSNO 1-01 predkladajú vybrané spravodajské jednotky. Dopočty čistého súboru na register organizácií sa vykonajú na základe dvoch kritérií NACE a KATP. Do nápočtu jednotlivých transakcií vstupujú údaje z položiek modulu uvedeného nižšie:

391. modul	**PRACUJÚCE OSOBY, MZDY A OSTATNÉ NÁKLADY**		V sledovanom roku
			1
	Mzdy a náhrady mzdy zamestnancov (v EUR)		
	Naturálny príjem zamestnanca (v EUR)		
	Ostatné peňažné plnenia z nákladov (v EUR)		
	Povinné príspevky na sociálne zabezpečenie platené zamestnávateľom (v EUR)		
	Sociálne náklady (v EUR)		
	Odstupné (v EUR)		
	Odchodné (v EUR)		

4.53 Ako ďalší, referenčný zdroj údajov sa používa štvrťročný výkaz o práci Práca 2-04, ktorý výberovo pokrýva aj neziskové inštitúcie slúžiace domácnostiam. Údaje pre nápočet jednotlivých transakcií sa získavajú z položiek modulu uvedeného nižšie:

5. modul	ZAMESTNANCI A MZDY		V sledovanom roku
			1
Mzdy a náhrady mzdy zamestnancov (v EUR)		11	
Náhrady za pracovnú pohotovosť mimo pracoviska (v EUR)		15	
Ostatné peňažné plnenia z nákladov (v EUR)		17	
Odstupné (v EUR)		18	
Náhrada príjmu pri dočasnej pracovnej neschopnosti (v EUR)		19	
Povinné príspevky na zákonné poistenie platené zamestnávateľom za zamestnancov (v EUR)		20	

4.54 Ďalšími zdrojmi údajov (DATACENTRUM) sú administratívne účtovné výkazy Úč NUJ 2–01 (výkaz ziskov a strát, určený pre jednotky, ktoré účtujú v sústave podvojného účtovníctva a nie sú založené alebo zriadené za účelom podnikania) a Úč NO 1-01 (jednoduché účtovníctvo, výkaz o príjmoch a výdavkoch). Pri výpočte sa využíva kombinácia týchto administratívnych a štatistických zdrojov na úrovni odvetví NACE podľa toho, ktorý zdroj má väčšie pokrytie z výkazu a tým pádom nižší dopočet.

Tabuľka 4.17 VÝKAZ ZISKOV A STRÁT Výsledovka Uč NUJ 2–01

Číslo účtu	Náklady	Číslo riadku	Činnosť			Bezprostredne predchádzajúce účtovné obdobie
			Hlavná nezdaňovaná	Podnikateľská zdaňovaná	Spolu	
			7	8	9	10
521	Mzdové náklady	08				
524	Zákonné sociálne poistenie a zdravotné poistenie	09				
525	Ostatné sociálne poistenie	10				
527	Zákonné sociálne náklady	11				
528	Ostatné sociálne náklady	12				

Tabuľka 4.18 VÝKAZ O PRIJMOCH A VÝDAVKOCH Uč NO 1–01

Výdavky	Číslo riadku	Nezdaňovaná činnosť	Zdaňovaná činnosť
a	b	3	4
Zásoby	17		
Služby	18		
Mzdy, poistné a príspevky	19		
Dary a príspevky iným subjektom	20		

4.7.1 Mzdy a platy

4.55 Mzdy a platy za celé národné hospodárstvo sa uvádzajú ako súčet za jednotlivé sektory S.11 až S.15. Údaje o mzdách a platoch získané zo štatistických výkazov pokrývajú väčšinu zamestnancov v národnom hospodárstve. Za inštitucionálne jednotky, pre ktoré nie sú k dispozícii štatistické zdroje údajov, sa využívajú administratívne zdroje, alebo sa robia expertné odhady, čím je zabezpečená úplnosť pokrytia. Mzdy a platy v hotovosti sa napočítavajú z viacerých mzdových položiek zo štatistických výkazov. Zahŕňajú sociálne príspevky, dane z príjmu a iné platby, ktoré platí zamestnanec, vrátane tých, ktoré zráža zamestnávateľ a platí priamo do schém sociálneho poistenia, daňovým orgánom atď. v mene zamestnanca. Zahrnutie týchto položiek je zaistené priamo v metodike vykazovania mzdových údajov v podnikovom výkazníctve.

4.56 Mzdy a platy v naturáliách sú vyčlenené na základe ukazovateľa *Naturálne príjmy zamestnancov* zo štatistického výkazníctva (resp. z administratívnych zdrojov podľa EKRK položiek za sektor S.13). Položky uvedené v ESA 2010 §4.07 nie sú zahrnuté v mzdách a platoch (pozri kapitolu 4.2). Odhady za prepitné sú začlenené do miezd a platov v sektoroch S.11 a S.14 a vychádzajú z výberových prieskumov verejnej mienky o výdavkoch domácností v neformálnom sektore (pozri kapitolu 7.1.3).

4.7.2 Sociálne príspevky zamestnávateľov

4.57 Sociálne príspevky zamestnávateľov D.12 tvorí hodnota sociálnych príspevkov skutočných D.121 a imputovaných D.122, ktoré platia zamestnávatelia za svojich zamestnancov, aby im zaistili oprávnenie na sociálne dávky.

4.58 Skutočné sociálne príspevky zamestnávateľov D.121 tvoria sociálne príspevky, ktoré platia zamestnávatelia v prospech svojich zamestnancov do fondov sociálneho zabezpečenia, alebo iným inštitucionálnym jednotkám zodpovedným za administratívu a správu systémov sociálneho poistenia. Hoci ich zamestnávateľ odvádza priamo do fondu sociálneho zabezpečenia alebo iného systému, platby sa uskutočňujú v prospech zamestnancov.

4.59 Imputované sociálne príspevky zamestnávateľov D.122 tvoria protipoložku k sociálnym dávkam nefinancovaných z fondov, ktoré platia priamo zamestnávatelia svojim zamestnancom, bývalým zamestnancom alebo ostatným oprávneným osobám bez účasti poisťovacích podnikov alebo autonómnych penzijných fondov a bez vytvorenia špeciálneho fondu alebo oddelených rezerv pre tento účel.

4.60 Skutočné sociálne príspevky zamestnávateľov sa v štatistických výkazoch nerozčleňujú na penzijné a iné ako penzijné príspevky. V rámci ukazovateľa „Povinné príspevky na zákonné poistenie platené zamestnávateľom za zamestnancov“ sa vykazujú spolu oba typy príspevkov. Rozčleniť sa dajú len na základe odhadov, ktoré sa zakladajú na celkových objemoch sociálnych príspevkov za jednotlivé sektory a celkových prijatých platbách do jednotlivých pilierov dôchodkového zabezpečenia v pomere k platbám za ostatné sociálne a zdravotné poistenia.

4.61 Hodnota imputovaných sociálnych príspevkov zamestnávateľov do dôchodkového systému (D.1221) za zamestnancov sektora verejnej správy je nulová, preto odporúčania *GNI Committee on imputed social contributions* (GNIC/396 Rev.1) v tomto prípade nie sú relevantné. Imputované sociálne príspevky zamestnávateľov iné ako do dôchodkového systému za zamestnancov sektora S.13 sa napočítavajú podľa definovaných EKRK položiek, ako je to popísané v kapitole 4.7 za sektor verejnej správy.

4.8 Dane z produkcie a dovozu

4.62 Informácie o spôsobe výpočtu daňových príjmov sú uvedené v kapitole 3.27. V prípade sektora verejnej správy sú príjmy a výdavky identifikované na základe výkazu o príjmoch a výdavkoch (Fin 1-12). V tomto výkaze sú všetky príjmy ako aj výdavky identifikované na základe ekonomickej klasifikácie rozpočtovej klasifikácie (EKRK) a klasifikácie podľa účelu (COFOG). Okrem toho je možné identifikovať konkrétny subjekt, ktorého sa týkajú (napr. Ministerstvo obrany SR, ŠÚSR a pod.). Tieto podrobné informácie umožňujú identifikovať

položky, vzťahujúce sa k daniam podľa definícií ESA 2010. Daňové príjmy, prijaté v sektore S.13 sú identifikované v nasledujúcich tabuľkách.

Tabuľka 4.19 Prehľad daní z produkcie a dovozu v tis. €

	Položky	Rok 2018
D.2	Dane z produkcie a dovozu	10 570 256
D.21	Dane z produktov	9 699 773
D.211	Daň z pridanej hodnoty	6 319 301
D.212	Dane z dovozu a dovozné clá okrem DPH	19
D.2121	Dovozné clá	18
D.2122	Dane z dovozu okrem DPH a dovozných ciel	1
D.214	Dane z produktov okrem DPH a daní z dovozu	3 380 453
D.29	Ostatné dane z produkcie	870 483

Tabuľka 4.20 Výpočet D.211 za sektor S.13 v tis. €

Zdroje a úpravy	Položky	Hodnota
Administratívne zdroje	Akruálne dane a sociálne príspevky	-96 269
	Fin 1-12	6 412 893
	Mini One Stop Shop	2 677
Spolu		**6 319 301**

Tabuľka 4.21 Výpočet D.212 za sektor S.13 v tis. €

Zdroje a úpravy	Položky	Hodnota
Administratívne zdroje	Fin 1-12	19
Spolu		**19**

Tabuľka 4.22 Výpočet D.214 za sektor S.13 v tis. €

Zdroje a úpravy	Položky	Hodnota
Administratívne zdroje	Akruálne dane a sociálne príspevky	-5 543
	Daň z neživotného poistenia	-3 802
	EOSA	94 397
	Fin 1-12	2 617 619
	Národný jadrový fond	76 420
Ostatné extrapolácie a modely	Zelená energia	494 612
Alokácia poistenia	Daň z neživotného poistenia	29 396
Ostatné koncepčné úpravy	A21 - registračný poplatok za automobily	77 354
Spolu		**3 380 453**

Tabuľka 4.23 Výpočet D.29 za sektor S.13 v tis. €

Zdroje a úpravy	Položky	Hodnota
Administratívne zdroje	Akruálne dane a sociálne príspevky	2 148
	Aktualizácia daňového príjmu na základe údajov o odovzdaných povolenkách	372
	Daň z nehnuteľností	85 897
	Fin 1-12	760 259
	Implementácia rozhodnutia Eurostatu ohľadom štatistického zaznamenávania príspevku členských krajín do SRF (Single Resolution Fund)	-19 044
	Poplatok za vodu	10 284
	Výdavku do Single Resolution Fund (SRF) za rok 2018	19 044

	Vylúčenie príjmu z predaja CO2 povoleniek a imputácia daňoveho príjmu	63 092
Ostatné koncepčné úpravy	A21 - registračný poplatok za automobily	-51 569
Spolu		**870 483**

4.63 Zoznam a popis daní z produkcie a dovozu platené inštitúciám EÚ sú bližšie popísané v kapitole 8.2. Údaje o odvodoch tradičných vlastných zdrojov (clo a poľnohospodárske poplatky) sa získavajú zo štátneho záverečného účtu predkladaného MF SR. Všetky podklady sa opierajú o informácie vo výkaze Fin 1-12, v ktorom sú detailne uvedené položky rozpočtovej klasifikácie týkajúce sa tradičných vlastných zdrojov. Zaznamenané sú na akruálnej báze.

4.64 Všeobecne platí, že určiť rozdiel medzi daňovým príjmom a tržbou v niektorých prípadoch nie je jednoduché. Pri klasifikácii príjmov skúmame, či daný subjekt, ktorý vykázal príjem, poskytuje nejaké plnenie, službu alebo produkt platiacemu subjektu a v akom vzťahu sú príjmy k nákladom daného subjektu. Zdrojom informácií o všetkých druhoch poplatkov a daní sú administratívne výkazy.

Tabuľka 4.24 Členenie ukazovateľov podľa ekonomickej klasifikácie rozpočtovej klasifikácie

Kód EKRK	Názov	Kód ESA 2010
121	**Daň z nehnuteľností**	**D.29 ostatné dane z produkcie**
121001	Z pozemkov	
121002	Zo stavieb	
121003	Z bytov a nebytových priestorov v bytovom dome	
133	**Dane za špecifické služby**	
133001	Za psa	
133005	Za vjazd a zotrvanie motorového vozidla v historickej časti	
133012	Za užívanie verejného priestranstva	
133014	Za jadrové zariadenia	
133015	Za rozvoj	
134	**Dane z používania tovarov a z povolenia na výkon činnosti**	
134001	Z úhrad za dobývací priestor	
134002	Z motorových vozidiel	
134004	Z úhrad za uskladňovanie plynov alebo kvapalín	
139	**Iné dane za tovary a služby**	
139001	Úhrada za služby verejnosti poskytované RTVS	
139002	Zo zrušených miestnych poplatkov	
192000	Osobitný odvod vybraných finančných inštitúcií	
195000	Príspevok na financovanie riešenia krízových situácií	
221	**Administratívne poplatky**	
221002	Tržby z predaja kolkových známok	
221004	Ostatné poplatky	
221005	Licencie	
229	**Ďalšie administratívne poplatky a iné poplatky a platby**	
229001	Za vypúšťanie odpadových vôd do povrchových vôd	
229005	Za znečisťovanie ovzdušia	
229006	Za obchodovanie s emisnými kvótami	
292022	Z príspevkov do Fondu ochrany vkladov a Garančného fondu investícií	
292023	Z príspevkov prevádzkovateľa hazardnej hry	

Poplatok za psa

4.65 Podľa legislatívy SR majú obce právomoc vyberať dane. Poplatok za psa je typický poplatok vyberaný miestnou samosprávou, ktorý je spojený s vlastníctvom psa. Poplatok platia

fyzické osoby (domácnosti) ako aj podnikatelia, na základe vyhlášky, ktorú vydávajú obce. Obec stanoví výšku tohto poplatku a zabezpečuje agendu spojenú s výberom poplatku. Miestna polícia v danej lokalite môže kontrolovať majiteľa, či bol poplatok zaplatený alebo nie.

4.66 Poplatok klasifikujeme ako daň, keďže služby spojené s platbou poplatku nie sú adekvátne zaplatenej čiastke. Niektoré obce poskytujú majiteľom psov na prechádzke špeciálne vrecká a zberné nádoby na psie exkrementy, čo sa v istom zmysle môže považovať za prijatú službu, avšak toto nie je praxou na celom území SR. Poplatok preto klasifikujeme ako daňový príjem.

4.67 Podobne postupujeme aj v ostatných prípadoch, napr. poplatok za vjazd motorových vozidiel do historického centra. Analogicky avšak v opačnom chápaní, sa klasifikuje príjem za poplatok spojený s dochádzkou detí do predškolských zariadení, to znamená, že daň sa reklasifikuje na poplatok za službu (netrhová produkcia P.131), alebo poplatok za komunálny odpad (trhová produkcia P.11).

Registrácia automobilov

4.68 Poplatok za registráciu automobilov (D.214) vstupuje do položiek *D.29 Ostatné dane z produkcie* a *D.59 Ostatné bežné dane*. Z týchto transakcií sa vyčlení hodnota príjmu za registráciu vozidiel, ktorá sa vypočíta ako počet registrovaných vozidiel vynásobený cenou registračného poplatku a zaznamená sa pod položkou *D.214 Ostatné dane z produktov* (okrem DPH a daní z dovozu) (pozri kapitolu 3.28).

4.69 V zmysle ESA 2010 a revidovaného metodického manuálu MGDD sa príspevok bánk do Fondu ochrany vkladov (S.12) presmerováva cez sektor verejnej správy S.13. Presmerovanie na strane príjmov je zaznamenané ako daňový príjem D.29REC a na strane výdavkov ako výdavkový transfer D.759PAY.

Tabuľka 4.25 Prehľad ostatných daní z produkcie D.29 v štruktúre Národného prehľadu daní

v tis. €

			Rok 2018
D29	_T	Ostatné dane z produkcie	870 483
D29A	_T	Dane z pozemkov, budov a iných stavieb	337 928
D29A	C01	Z pozemkov	60 091
D29A	C02	Zo stavieb	244 520
D29A	C03	Z bytov	19 098
D29A	C06	Daň za užívanie verejného priestranstva	870 483
D29B	_T	Dane spojené s používaním fixných aktív	155 110
D29B	C01	Dane z používania tovarov a z povolenia na výkon činnosti -cestná daň domáca	154 891
D29B	C03	Dane za špecifické služby - za povolenie vjazdu motorového vozidla do historického centra	219
D29E	_T	Dane platené v súvislosti s podnikaním a profesné licencie	145 554
D29E	C01	Za umiestnenie jadrového zariadenia	3 832
D29E	C02	Dane z používania tovarov a z povolenia na výkon činnosti -za dobývací priestor	536
D29E	C03	Z úhrad za uskladňovanie plynov a kvapalín	979
D29E	C06	Administratívne poplatky - ostatné	114 169
D29E	C07	Administratívne poplatky - licencie	588
D29E	C08	Koncesionárske poplatky RTVS - PO	12 386
D29E	C09	Miestny poplatok za rozvoj	13 064
D29F	_T	Dane zo znečistenia	91 511
D29F	C02	Za vypúšťanie odpadových vôd do povrchových vôd	15 863

D29F	C03	Za znečisťovanie ovzdušia	12 187
D29F	C04	Emisné kvóty	63 464
D29H	_T	Ostatné dane z produkcie inde nezaradené	140 378
D29H	C02	Dane na špecifické služby za psa PO	3 029
D29H	C06	Iné dane	11
D29H	C07	Osobitný odvod vybraných finančných inštitúcií	134 177
D29H	C08	Daň vzťahujúca sa na ochranu vkladov	3 161

4.70 Pri daňových príjmoch je dôležitý časový aspekt zaznamenania transakcií. V prípade *Ostatných daní z produkcie (D.2)* sa okrem D.211, D.212, D.214 (bližšie v kapitole 3.28) akrualizuje daňový príjem z motorových vozidiel (D.29). Ide o výpočet akruálnej dane prostredníctvom časovo posunutých hotovostných príjmov. Vzhľadom na významnosť ostatných položiek predpokladáme, že hotovostné plnenia sa približne rovnajú akruálnej hodnote.

4.9 Ostatné subvencie na produkciu

4.71 Medzi ostatné subvencie na produkciu patria subvencie na elimináciu nepriaznivých výsledkov hospodárenia v horších prírodných podmienkach, subvencie na ochranu územia pred škodlivými účinkami vôd, subvencie na správu vodných tokov, na práce verejnoprospešného charakteru, subvencie na útlmové programy rudného a uhoľného baníctva, subvencie na verejnú autobusovú dopravu, na financovanie prevádzky a údržby melioračných zariadení, na zveľaďovanie lesa, na podporu malého a stredného podnikania, na podporu cestovného ruchu, na podporu umeleckej tvorby, na program znižovania energetickej náročnosti a využitia alternatívnych zdrojov energie, subvencie pre výrobné družstvá invalidov. Hlavnými zdrojmi údajov sú EKRK a Štátny záverečný účet.

4.72 Ako subvencia za produkt je považovaná iba subvencia na zelenú energiu. Pri jej výpočte sa vychádza zo špeciálneho dotazníka, ktorý Štatistickému úradu SR zasiela Úrad pre reguláciu sieťových odvetví (URSO). Tieto dáta pochádzajú z evidencie URSO o nákladoch spojených s podporou produkcie energie z obnoviteľných zdrojov na strane výdavkov. Na strane príjmov (D214REC) ide o inkasované úhrady spotrebiteľov energie.

Tabuľka 4.26 Členenie ukazovateľov podľa EKRK

Kód EKRK	Názov	Kód ESA 2010
644	**Transfery nefinančným subjektom a transfery príspevkovým organizáciám nezaradeným vo verejnej správe v registri organizácií vedenom ŠÚ SR**	**D.39 Subvencie**
644000	Transfery nefinančným subjektom a transfery príspevkovým organizáciam	
644001	Právnickej osobe založenej štátom, obcou alebo vyšším územným celkom	
644002	Ostatnej právnickej osobe	
644003	Fyzickej osobe - podnikateľovi	
644004	Príspevkovej organizácii nezaradenej vo verejnej správe v registri organizácií vedenom ŠÚ SR	
647	**Transfery do tuzemských finančných inštitúcií**	
647000	Transfery do tuzemských finančných inštitúcií	
647001	Na úhradu majetkovej ujmy	
647002	Na služby súvisiace so štátnymi zárukami	

Tabuľka 4.27 Subvencie v sektore S.13 (D.3) podľa účelu **v tis. €**

Položka	Hodnota
Ambulantná zdravotná starostlivosť	10
Bývanie a občianska vybavenosť inde neklasifikovaná	449
Doprava	158 547
Choroba, invalidita a ťažké zdravotné postihnutie	31
Komunikácia	1
Kultúrne služby	4 793
Náboženské a iné spoločenské služby	285
Nakladanie s odpadmi	1 224
Nakladanie s odpadovými vodami	27
Nezamestnanosť	25
Obrana inde neklasifikovaná	49
Ochrana pred požiarmi	5
Ochrana prírody a krajiny	0
Ochrana životného prostredia inde neklasifikovaná	40
Ostatné odvetvia	332
Palivá a energia	18 181
Policajné služby	114
Poľnohospodárstvo, lesníctvo, rybné hospodárstvo a poľovníctvo	70 419
Pozostalí	27
Predprimárne a primárne vzdelávanie	314
Rekreácia, kultúra a náboženstvo inde neklasifikované	482
Rekreačné a športové služby	10 209
Rodina a deti	5
Rozvoj bývania	145
Rozvoj obcí	2 288
Sekundárne vzdelávanie	16
Sociálna pomoc občanom v hmotnej a sociálnej núdzi	2
Staroba	110
Ťažba, výroba a výstavba	20
Terciárne vzdelávanie	59
Transfery všeobecnej povahy medzi rôznymi úrovňami verejnej správy	0
Ústavná zdravotná starostlivosť	53
Vedľajšie služby v školstve	135
Verejné osvetlenie	235
Všeobecná ekonomická, obchodná a pracovná oblasť	5 927
Všeobecné služby	61
Všeobecné verejné služby inde neklasifikované	1
Výkonné a zákonodarné orgány, finančné a rozpočtové záležitosti, zahraničné vzťahy	4 185
Vysielacie a vydavateľské služby	8 274
Výskum a vývoj v ekonomickej oblasti	374
Výskum a vývoj v oblasti obrany	31
Výskum a vývoj v oblasti všeobecných verejných služieb	12
Výskum a vývoj v oblasti zdravotníctva	18
Vzdelávanie inde neklasifikované	138
Vzdelávanie nedefinované podľa úrovne	461
Zahraničná ekonomická pomoc	244
Základný výskum	14 174
Zásobovanie vodou	42
Zdravotnícke výrobky, prístroje a zariadenia	8
Zdravotníctvo inde neklasifikované	88 770
Zelená energia	479 799
Znižovanie znečistenia	7 906
Spolu	**879 057**

Tabuľka 4.28 Výpočet D.3 v sektore S.13 v tis. €

Zdroje a úpravy	Položky	Hodnota
Administratívne zdroje	D.39 (Fin 1-12)	399 258
Ostatné extrapolácie a modely	D.31 (Zelená energia)	479 799
Spolu		**879 057**

4.73 Odhad položky za sektor zahraničia *S.2 - Ostatné subvencie na produkciu (D.39) platené zo zahraničia S.2* sa realizuje z administratívnych podkladov za sektor verejnej správy, ktoré má ŠÚ SR k dispozícii z Ministerstva financií SR. Ide o podklad vypracovaný z výkazu Fin 1-12 o príjmoch a výdavkoch. V tomto výkaze subjekt identifikuje prostredníctvom kódov (kódy sú presne špecifikované v opatrení MF SR), či ide o prostriedky z rozpočtu alebo o prostriedky EÚ (kód zdroja).

4.10 Hrubý prevádzkový prebytok

4.74 Položka *B.2g Hrubý prevádzkový prebytok* za národné hospodárstvo je súčtom čistých prevádzkových prebytkov za jednotlivé sektory, navýšených o spotrebu fixného kapitálu. Je rozdielovou bilančnou položkou a samostatne sa nevyčísľuje. Všetky koncepčné úpravy z výrobnej metódy sú v prevádzkovom prebytku zahrnuté cez pridanú hodnotu jednotlivých sektorov.

Tabuľka 4.29 Hrubý prevádzkový prebytok podľa inštitucionálnych sektorov a sekcií NACE

v tis. €

NACE	S.11	S.12	S.13	S.14	S.15	S.1
A	1 040 857	-	2 214	-	-	1 043 071
B	181 705	-	0	-	-	181 705
C	5 854 708	-	399	-	-	5 855 107
D	1 169 307	-	5	-	-	1 169 312
E	209 847	-	50 532	-	-	260 379
F	2 268 934	-	876	-	-	2 269 810
G	1 272 773	-	421	-	-	1 273 194
H	1 525 247	-	648 150	-	-	2 173 397
I	418 087	-	2 715	-	-	420 802
J	1 871 190	-	54 443	-	-	1 925 633
K	-		1 377	-	-	920 175
L	1 476 160	-	8 373	6 198 313	268	7 683 114
M	2 265 893	-	73 861	-	138	2 339 892
N	1 342 718	-	6 148	-	-	1 348 866
O	-		1 469 541	-	-	1 506 925
P	204 094	-	235 690	-	3 642	443 426
Q	499 838	-	130 617	-	13 208	643 663
R	1 223 087	-	96 871	-	2 666	1 322 624
S	14 809	-	3 086	-	22 573	37 793
T	-	-	-	-	-	-
Spolu	**22 839 254**	**953 507**	**2 785 319**	**6 198 313**	**42 495**	**32 818 888**

4.11 Zmiešané dôchodky

4.75 Položka *B.3 zmiešané dôchodky* je bilančnou položkou účtu tvorby dôchodkov v S.14. Hrubé zmiešané dôchodky zahrnujú spotrebu fixného kapitálu. Všetky koncepčné úpravy

z výrobnej metódy sú v zmiešaných dôchodkoch zahrnuté cez pridanú hodnotu sektora domácností.

Tabuľka 4.30 Zmiešané dôchodky v S.14 podľa sekcií NACE v tis.€

NACE	B.3n Čisté zmiešané dôchodky	K.1 Spotreba fixného kapitálu	B.3g Hrubé zmiešané dôchodky
A	800 508	110 792	911 300
B	5	110	115
C	1 676 857	64 779	1 741 636
D	718	272	990
E	-9 005	1 534	-7 471
F	2 471 155	60 177	2 531 332
G	1 498 690	102 275	1 600 965
H	283 489	10 081	293 570
I	118 671	19 249	137 920
J	340 748	11 930	352 678
K	46 650	4 246	50 896
L	-45 631	187 743	142 112
M	1 140 527	23 228	1 163 755
N	263 359	7 958	271 317
O	-	-	-
P	101 833	2 556	104 389
Q	274 814	6 770	281 584
R	65 537	1 080	66 617
S	426 004	4 307	430 311
T	14	0	14
Spolu	**9 454 945**	**619 087**	**10 074 032**

4.12 Spotreba fixného kapitálu

4.76 Výpočet spotreby fixného kapitálu vo všetkých sektoroch a subsektoroch sa vykonáva z hodnoty dlhodobého majetku, ktorý je vyjadrený v reprodukčných cenách. Údaje o spotrebe fixného kapitálu sú počítané prostredníctvom *metódy permanentnej inventarizácie* (PIM), ktorú ŠUSR používa od roku 2003.

4.77 Metóda PIM je založená na využití údajov o tvorbe hrubého fixného kapitálu v priebehu dlhšieho obdobia, kombinovaných s údajmi o dobe životnosti jednotlivých druhov fixných aktív. Aplikácia tejto metódy (pozri tabuľku 4.31) poskytuje súčasne údaje o hrubom stave dlhodobého hmotného a nehmotného majetku a o spotrebe fixného kapitálu za príslušné obdobie.

Tabuľka 4.31

Riadok	Vzorec výpočtu	Položka
1.		Stav majetku k (1.1.2018) v reprodukčných cenách roku 2017
2.		Preradenie majetku (reklasifikácia)
3.	**3. = 1. + 2.**	Stav majetku v reprodukčných cenách 2017 (+/-) preradenie majetku v 2018
4.		cenový index 2017 (báza 100= 2015)
5.		cenový index 2018 (báza 100= 2015)
6.	**6. = 5. / 4.**	Index rastu (poklesu) 2018/2017
7.	**7. = 6. * 3.**	Stav majetku (1.1.2018) v reprodukčných cenách roku 2018
8.		THFK 2018

9.		Ostatné zmeny účtu 2018
10.	**10. = 7. / 100 * 12.**	Úbytok (likvidácia)
11.	**11. = 7. + 8. + 9. - 10.**	Stav majetku k (31.12.2018) v reprodukčných cenách roku 2018
12.	**%**	% odpisov
13.	**13. = (7. + 11.))/ 2)) / 100 * 12.)**	Spotreba fixného kapitálu 2018

4.78 Uplatnenie metódy PIM si vyžaduje nasledujúce informácie:

- Riadok 1 - Stav dlhodobého majetku vo východiskovom období. Pre model PIM bol východiskový rok 2004, spracovaný na základe údajov z prieskumu, štatistických a administratívnych zisťovaní. Do roku 1995 sa použil spätný výpočet na základe kumulatívnych tokov objemov THFK;
- Riadok 2 - údaje o majetku pri reklasifikácii existujúcich aktív do (alebo mimo) netrhových sektorov. Pri zmene sektorovej klasifikácie subjektov je za každý preradený subjekt vypočítaná SFK metódou PIM v sektore, kde sa subjekt nachádzal;
- Riadok 4 a 5 - údaje o zmenách cien jednotlivých druhov fixných aktív z Odboru cenových štatistík ŠÚ SR;
- Riadok 8 - údaje o THFK za dané obdobie, bližší popis je v kapitole 5.10;
- Riadok 9 - údaje o ostatných zmenách fixných aktív;
- Riadok 12 - percentuálna hodnota odpisov na základe doby životnosti jednotlivých druhov fixných aktív.

4.79 Stav dlhodobého hmotného a nehmotného majetku k 1.1. 2018 bol prepočítaný do reprodukčných cien roku 2018. Využitím informácií o tvorbe hrubého fixného kapitálu a ostatných zmenách fixných aktív v sledovanom období sa získal stav dlhodobého nehmotného a hmotného majetku na konci roku 2018. Z priemernej hodnoty stavov majetku v členení podľa druhu majetku bola použitím príslušného odpisového percenta vypočítaná spotreba fixného kapitálu za rok 2018 v bežných cenách roku 2018.

4.80 Pri určení doby životnosti jednotlivých druhov majetku sme zobrali do úvahy životnosť uplatňovanú v krajinách EÚ, vrátane krajín s podobnými geografickými podmienkami a ekonomickou štruktúrou ako Slovensko, odporúčania a závery Task Force o spotrebe fixného kapitálu ciest a mostov a výsledky grantového projektu o životnosti aktív realizovaného na ŠÚSR v roku 2007. Životnosť vojenských zbraní sa určuje na základe informácií prezentovaných v správe o pokroku CCC o vojenských výdavkov (35th Meeting of the GNI committee) a verejne dostupných informácií o počtoch vojenskej techniky používanej v SR prevzaté zo Správy o strategickom rozvoji armády AR predloženou Ministerstvom obrany SR.

Tabuľka 4.32 Fixné aktíva a ich životnosť

Klasifikácia aktív		Podklad / životnosť	Inštitucionálny sektor / odvetvie
AN.111	**Budovy na bývanie**	Odhady iných krajín, ASL = 55 rokov	S11, S.12, S.13, S,14, S.15/ rovnaké pre všetky sekcie NACE 2 (A*88) a sektory
AN112	**Ostatné budovy**	Odhady iných krajín, ASL = 60 rokov	S11, S.12, S.13, S,14, S.15/ rovnaké pre všetky sekcie NACE 2 (A*88) a sektory

AN.1122	**Cesty**	Odhady iných krajín, ASL = 50 rokov	S.13 (subsektory pre S.13)
AN.1131	**Dopravné zariadenia**	Dotazník, projekt, ASL = 18 rokov	S11, S.12, S.13, S,14, S.15/ rovnaké pre všetky sekcie NACE 2 (A*88) a sektory
AN.11321	**Hardvér**	Odporúčanie Eurostatu, ASL = 8 rokov	S11, S.12, S.13, S,14, S.15/ rovnaké pre všetky sekcie NACE 2 (A*88) a sektory
AN.11322	**Telekomunikačné zariadenia**	Odporúčanie Eurostatu, ASL = 8 rokov	S11, S.12, S.13, S,14, S.15/ rovnaké pre všetky sekcie NACE 2 (A*88) a sektory
AN.1139	**Ostatné stroje a zariadenia**	Dotazník, projekt, ASL = 23 rokov	S11, S.12, S.13, S,14, S.15/ rovnaké pre všetky sekcie NACE 2 (A*88) a sektory
AN.114	**Obrnené vozidlá**	Dotazník, projekt, ASL = 20 rokov	S.13 (subsektory pre S.13)
AN114	**Delostrelectvo**	Dotazník, projekt, ASL = 22 rokov	S.13 (subsektory pre S.13)
AN.114	**Elektronické a komunikačné zariadenia**	Dotazník, projekt, ASL = 10 rokov	S.13 (subsektory pre S.13)
AN.114	**Stíhačky**	Dotazník, projekt, ASL = 25 rokov	S.13 (subsektory pre S.13)
AN.114	**Helikoptéry**	Dotazník, projekt, ASL = 25 rokov	S.13 (subsektory pre S.13)
AN.114	**Ostatné zbrane**	Dotazník, projekt, ASL = 22 rokov	S.13 (subsektory pre S.13)
AN.114	**Tanky**	Dotazník, projekt, ASL = 22 rokov	S.13 (subsektory pre S.13)
AN.115	**Kultivované biologické zdroje**	Dotazník, projekt, ASL = 23 rokov	S11, S.12, S.13, S,14, S.15/ rovnaké pre všetky sekcie NACE 2 (A*88) a sektory
AN.1171	**R&D**	Odporúčanie Eurostatu, ASL = 10 rokov	S11, S.12, S.13, S,14, S.15/ rovnaké pre všetky sekcie NACE 2 (A*88) a sektory
AN.1173	**Počítačový softvér a databázy**	Odporúčanie Eurostatu, ASL =5 rokov	S11, S.12, S.13, S,14, S.15/ rovnaké pre všetky sekcie NACE 2 (A*88) a sektory
AN.1174	**Originály zábavných, literárnych alebo umeleckých diel**	Odporúčanie Eurostatu, ASL =5 rokov	S.11, S.13 - THFK konkrétnych jednotiek
AN.1179	**Ostatné produkty duševného vlastníctva**	Odporúčanie Eurostatu, ASL =5 rokov	S11, S.12, S.13, S,14, S.15/ rovnaké pre všetky sekcie NACE 2 (A*88) a sektory

4.81 Pre účely výpočtu produkcie bytových služieb (pozri kapitolu 3) boli vytvorené tabuľky PIM metódy pre budovy na bývanie na detailnejšej úrovni pre všetky inštitucionálne sektory (pozri tabuľku 4.33). Stav majetku pre jednotlivé typy bytov a rodinných domov bol percentuálne rozdelený podľa počtov a podlahovej plochy bytov a rodinných domov na

základe štúdie Infostatu a dát zo SODB 2011. Podľa štúdie Infostatu boli zvlášť vyčlenené aj údaje stavov za rekreačné chaty a garáže.

Tabuľka 4.33

Sektor	S.11	S.12	S.13	S.14	S.15
Budovy na bývanie AN.111	**Rodinné domy**				
	Prenajímané			Obývané vlastníkmi	
	Družstevné		Prenajímané	Prenajímané	Prenajímané
	Neobývané		Neobývané	Neobývané	Neobývané
	Byty				
	Prenajímané			Obývané vlastníkmi	
	Družstevné	Prenajímané	Prenajímané	Prenajímané	Prenajímané
	Neobývané		Neobývané	Neobývané	Neobývané
				Rekreačné chaty	
				Garáže	

4.82 Do výpočtu PIM metódy za druh majetku *AN.111 budovy na bývanie* vstupujú údaje:

- **Tvorba hrubého fixného kapitálu** za budovy na bývanie, podrobnejší popis výpočtu je uvedený v kapitole 5.10.
- **Účasť ostatných zmien** (tabuľka 4.31, riadok 9) - ide o hodnoty za „zmeny užívania„ zo štatistického zisťovania STAV 3-04, počet bytov, ktoré vznikli zmenou v užívaní stavby bez stavebných úprav alebo so stavebnými úpravami nevyžadujúcich stavebné povolenie.
- **Úbytok (asanácia)** budov na bývanie, na rozdiel od výpočtu iných aktív, je priamo zisťovaný v štatistickom zisťovaní STAV 3-04 za všetky inštitucionálne sektory, podľa druhu vlastníctva. Ide o úbytok počtu existujúcich bytov z objektívnych alebo subjektívnych príčin, ak stavebný úrad vydal o tejto skutočnosti príslušné rozhodnutie, teda počet asanovaných (zbúraných) bytov a rodinných domov. Údaje za celkový úbytok sú prepočítané cez priemernú podlahovú plochu a cenu bytu / rodinného domu (dáta z NBS) krát počet zbúraných bytov / rodinných domov za daný sektor (vlastníctvo). Informácie o úbytku budov na bývanie v sektore S.11, S.12 a S.15 máme ešte k dispozícii v štatistických zisťovaniach v module 513 – úbytky dlhodobého majetku na budovy na bývanie spôsobenou živelnou pohromou.

4.83 Detailnejšie členenie čiastkových komponentov infraštruktúrneho majetku (zemné práce, základy, mosty, tunely, povrchové vrstvy na cestách) nie je k dispozícií.

4.84 Významný verejný infraštruktúrny majetok (napr. železnice, kanalizačné a vodovodné systémy a pod.) sa nezaznamenáva separátne.

Výpočet SFK pre cesty a mosty

4.85 Cesty sa z ostatných budov a stavieb vyčleňujú a sledujú samostatne a alokujú sa v plnej miere do netrhovej produkcie vlády. Informácie o THFK v sektore verejnej správy sú individuálne a preto sa dajú alokovať do jednotlivých odvetví. SFK pre cesty a mosty sa vypočítava metódou PIM podľa postupu výpočtu uvedeného v tabuľke 4.31 ako samostatný druh majetku. Informácie o stave majetku za cesty v podrobnom členení sú získané z ročného výkazu CI (MDV SR) 3-01 Ministerstva dopravy a výstavby SR.

4.86 Pri výpočte spotreby fixného kapitálu sa používa geometrická funkcia ako aproximácia kombinovanej lineárnej funkcie odpisov a normálneho rozdelenia funkcie vyradenia. Koncepčné úpravy pri výpočte HDP (výskum a vývoj, malé nástroje, reklasifikácie a pod.) sa pri výpočte spotreby fixného kapitálu zohľadňujú v modeli PIM.

Tabuľka 4.34 SFK podľa klasifikácie aktív a inštitucionálnych sektorov **v tis.€**

SFK	Klasifikácia aktív	S.11	S.12	S.13	S.14	S.15
Budovy na bývanie	AN.111	117 697	435	103 027	2 683 395	9 163
Ostatné budovy	AN.112	2 739 497	62 757	1 592 075	190 416	17 612
z toho: ostatné stavby - cesty	AN.1122			680 746		
Stroje a zariadenia a zbraňové systémy spolu	AN.113	4 605 197	115 518	492 298	319 396	9 013
z toho:						
Dopravné zariadenia	AN.1131	829 135	42 119	120 419	139 266	2 508
Zariadenia IKT	AN.1132	491 047	39 396	94 231	15 357	2 050
z toho: hardvér	AN. 11321	238 555	36 731	76 874	10 823	1 640
z toho: Telekomunikačné zariadenia	AN.11322	252 492	2 665	17 357	4 534	410
Ostatné stroje a zariadenia	AN.1139	3 285 015	34 003	277 648	164 773	4 455
Zbraňové systémy	AN.114			65 733		
Kultivované biologické zdroje	AN.115	400 020	10 127	27 006	5 073	2 308
Produkty duševného vlastníctva	AN.117	947 279	115 036	505 342	14 811	4 399
z toho:						
Výskum a vývoj	AN.1171	254 433		286 035	201	2 462
Počítačový softvér a databázy	AN.1173	554 987	112 248	159 243	6 304	1 937
Ostatné produkty duševného vlastníctva	AN.1179	137 859	2 788	60 064	8 306	
Spolu		**8 809 690**	**303 873**	**2 785 481**	**3 213 091**	**42 495**

4.87 Za referenčný rok 2018 bola vykonaná reklasifikácia viacerých subjektov zo sektorov S.11 a S.12 do sektora S.13 na základe uplatnenia kvalitatívnych a kvantitatívnych pravidiel

v zmysle paragrafov 2.38, 3.19 a 3.33 metodiky ESA 2010. Tieto položky sú v procesnej tabuľke zahrnuté pod inými koncepčnými úpravami za SFK (hrubý prevádzkový prebytok).

2021

HND Inventory - SK

Kapitola 5

Výdavková metóda

Referenčný rámec, hraničné prípady, oceňovanie, úplnosť, výdavky na konečnú spotrebu, tvorba hrubého kapitálu, vývoz a dovoz

KAPITOLA 5 VÝDAVKOVÁ METÓDA

5.0 Hrubý domáci produkt podľa výdavkovej metódy

5.1 Do výpočtu HDP výdavkovou metódou vstupujú celkové výdavky na konečnú spotrebu, tvorba hrubého kapitálu a čistý vývoz. Tabuľka 5.1 zobrazuje HDP zostavený výdavkovou metódou v roku 2018 podľa jednotlivých zložiek v tis. € a v percentuálnom vyjadrení.

Tabuľka 5.1 Prehľad výdavkovej metódy HDP

		v tis. €	Štruktúra v %
P.3/P.4	Celkové výdavky na konečnú spotrebu	67 090 938	75,02
	Konečná spotreba domácností	49 683 073	55,56
	Konečná spotreba verejnej správy	16 658 736	18,63
	Konečná spotreba NZISD	749 129	0,84
P.5	Tvorba hrubého kapitálu	20 658 717	23,10
P.51	Tvorba hrubého fixného kapitálu	18 787 342	21,01
P.52	Zmena stavu zásob	1 833 002	2,05
P.53	Nadobudnutie mínus úbytok cenností	38373	0,04
P.6	Vývoz výrobkov a služieb	86 111 087	96,29
P.7	Dovoz výrobkov a služieb	84 430 716	94,41
B.11	Saldo dovozu a vývozu výrobkov a služieb	1 680 371	1,88
B.1g	**Hrubý domáci produkt**	**89 430 026**	100,00

5.1 Referenčný rámec

5.2 Pri výpočte jednotlivých zložiek výdavkovej metódy sa vychádza z údajov zo štatistických zisťovaní, administratívnych zdrojov a iných alternatívnych zdrojov. Štatistické zisťovania sú v prevažnej miere rovnaké ako pri produkčnej metóde. Informácie zo štatistického zisťovania sú sledované vyčerpávajúcim spôsobom za všetky jednotky zapísané v štatistickom registri organizácií v prípade podnikov s počtom 20 a viac zamestnancov. V prípade podnikov zapísaných v obchodnom registri s počtom zamestnancov 0-19 sa uplatňuje výberové zisťovanie. Používa sa náhodný výber reprezentantov výberovej vzorky. Administratívne zdroje údajov predstavujú administratívne výkazy predkladané v zmysle zákona o č. 431/2002 Z. z. o účtovníctve v znení neskorších predpisov, zákona č. 523/2004 Z. z. o rozpočtových pravidlách verejnej správy v znení neskorších predpisov a iných legislatívnych opatrení podľa ktorých zbierajú údaje MF SR (ako aj inštitúcie, ktoré MFSR priamo riadi alebo metodicky usmerňuje) a NBS. Výročné správy a účtovné závierky sú zverejňované v osobitnom registri účtovných závierok. Rovnako osobitné informácie je možné získať z centrálneho registra zmlúv, v ktorom sú zverejňované všetky zmluvy štátnych inštitúcií. Pre dovoz a vývoz tovarov a služieb je hlavným zdrojom štatistika zahraničného obchodu. Pokiaľ ide o tovary, je rozdelená na štatistiku obchodu medzi členskými štátmi EÚ, kde je zdrojom údajov systém INTRASTAT ako štatistické zisťovania a na štatistiku obchodu nečlenskými krajinami EÚ, kde je zdrojom systém EXTRASTAT ako administratívny zdroj údajov. Pre služby je hlavným zdrojom údajov platobná bilancia, ktorá je administratívnym zdrojom a tiež údaje z finančnej správy SR. Alternatívne zdroje predstavujú zdroje údajov dostupné pre Štatistický úrad z web-stránok organizácií (napr. výročné správy o hospodárení), prípadne ďalšie špecifické zdroje

dohodnuté priamo pracovníkmi ŠÚ SR s poskytovateľmi údajov. Podrobný popis jednotlivých zdrojov údajov je uvedený v kapitole 10 a čiastočne aj pri charakteristike výpočtu zložiek výdavkovej metódy výpočtu HDP v ďalších častiach kapitoly výdavkovej metódy.

5.2 Hraničné prípady

5.2.1 Hraničné prípady - KSD

5.3 **Bytové služby poskytované vlastníkmi obydlí** sú v konečnej spotrebe domácnosti zahrnuté ako imputované nájomné. Podrobnejší popis je uvedený v kapitole 3.18.

5.4 **Naturálne príjmy** sú zahrnuté vo výdavkoch na KSD pod položkou "ďalšie štatistické zdroje" (podrobnejší výpočet rôznych skupín COICOP je uvedený v kapitole 5.7.3). Celkové informácie o zaobchádzaní s naturálnymi príjmami sú opísané v kapitole 4.

5.5 **Produkcia poľnohospodárskych výrobkov a potravín pre vlastnú spotrebu** je v konečnej spotrebe domácností zaznamenaná ako poľnohospodárska produkcia pre vlastné konečné použitie (N3), bližší popis je uvedený v kapitole 7.

5.6 **Služby pre domácnosť vyprodukované zamestnancami (domáci personál)** sú zaznamenané vo výdavkoch na KSD v rámci COICOP 5.6 pod zdrojom "iné koncepčné úpravy". Podrobnejší popis tejto položky je uvedený v kapitole 3.2.

5.7 **Materiály na drobné opravy and dekoráciu obydlí, ktoré vykonávajú nájomníci ako aj vlastníci** sú zahrnuté vo výdavkoch na KSD v rámci COICOP 4.3. Podrobný popis je uvedený v kapitole 5.7.3 v kompilácii COICOP 4.3.

5.8 **Tovary kúpené na splátky** sú v zmysle zabezpečenia akruálneho zaznamenania zahrnuté do výpočtu konečnej spotreby domácnosti v plnej sume na základe údajov zo štatistiky maloobchodu.

5.9 Objem **poisťovacích služieb** za S.14 - časť za spotrebiteľov vstupuje do algoritmu výpočtu konečnej spotreby domácností v COICOP 12.5. Preberá sa priamo z alokačných tabuliek za životné a neživotné poistenie bližšie popísaných v kapitole 3. Hodnota poistných služieb súvisiacich s bytmi vo vlastníctve (predstavuje ich medzispotrebu) sa zaznamenáva v COICOP 4.2.

5.10 **Priame platby poisťovateľa poskytovateľom služieb** sú zahrnuté do výpočtového vzorca tvorby neživotného a životného poistenia. Tieto hodnoty sú následne alokované do výdavkov na konečnú spotrebu domácností a medzispotrebu vo všetkých dotknutých sektoroch a zachytené aj na strane použitia.

5.11 Platba **dane za registráciu motorových vozidiel**, ktorá je súčasťou daní z produktov, je zahrnutá v konečnej spotrebe domácností v kategórií COICOP 12.7. (21 383 tis. Eur, zaznamenané pod zdrojom "ostatné extrapolácie a modely").

5.12 Hodnota poplatkov za penzijné služby je zahrnutá v konečnej spotrebe domácností, COICOP 12.6, pod položkou ”ostatné koncepčné úpravy”. Je prevzatá priamo z alokačných tabuliek sektora S.12, bližšie popísaných v kapitole 3.

5.13 **Platby domácností za licencie, povolenia a pod**. sa považujú za nákup služieb a zahrnuté sú v konečnej spotrebe domácností v kategórii COICOP 12.7.

5.14 **Naturálne sociálne transfery, dane platené domácnosťami**, **príspevky domácností NISD a rôzne transfery dobrovoľného charakteru na charitu** nie sú zahrnuté vo výpočte KSD. Algoritmus výpočtu KSD sa opiera o údaje štatistiky v maloobchode, ktoré takéto informácie neobsahujú.

5.15 Na základe odseku 4.79 metodiky ESA 2010 sa **ostatné bežné dane** majú vylúčiť z konečnej spotreby domácností. Na zabezpečenie súladu s ESA 2010 je potrebné odpočítať určitú sumu poplatkov (spadajúcich do rozsahu iných bežných daní) z COICOP 9.4 (licenčné poplatky pre verejnoprávnu televíznu spoločnosť) a z COICOP 12.7 (dane za psa a poplatky za pas), pretože vstupujú do výdavkov na KSD prostredníctvom zdrojov údajov (benchmarkové extrapolácie). Úpravy (zrážka z výdavkov na KSD) sú zahrnuté v celkových hodnotách zdroja údajov – administratívnych záznamov (hodnota 68 835 tis. Eur v COICOP 9.4 a 12 521 tis. Eur v COICOP 12.7).

5.16 **Výdavky vlastníkov bytov na výzdobu, údržbu a opravu obydlia, ktoré zvyčajne nevykonávajú nájomníci**, sú identifikované na základe štatistiky rodinných účtov a zaznamenané ako medzispotreba súvisiacia s bytovými službami. Bližší popis je uvedený v kapitole 3, výpočet produkcie bytových služieb.

5.2.2 Hraničné prípady THFK

Výskum a vývoj

5.17 Pred vstupom metodiky ESA 2010 do platnosti všetky výdavky na vedu a výskum boli zahrnuté do medzispotreby. Metodika ESA 2010 a manuál k zachyteniu výskumu a vývoja uvádza, že v medzispotrebe majú zostať len tie výdavky, ktoré sú subdodávkou pri výskume a vývoji vytváranom na zákazku pre niekoho iného.

5.18 Výpočtové kroky pre zostavenie produkcie (P.1) a tvorby hrubého fixného kapitálu (P.51g) za vedu a výskum vychádzajú z výsledkov pracovnej skupiny, ktorá sa zaoberala zachytením vedy a výskumu v národných účtoch. Hlavným zdrojom údajov pre výpočet produkcie za vedu a výskum je štatistický výkaz VV 6-01, ktorý vychádza z Frascati manuálu (FM). Údaje sú členené podľa jednotlivých sektorov ekonomiky.

5.19 Hodnota P.12 bola vypočítaná odpočítaním tržieb z celkovej produkcie výskumu a vývoja. Informácie o predaji sú k dispozícii na základe štatistického zisťovania, v ktorom sa zohľadňuje hlavná aj vedľajšia činnosť. P.2 predstavuje rozdiel medzi vypočítaným THFK a P.12. Pokiaľ ide o netrhové sektory, zaznamenávanie koncepčných úprav je rovnaké ako pri trhových sektoroch. P.12 v S.13 patriaca vede a výskumu, sa vypočíta odpočítaním výšky trhového predaja (P.11) jednotiek klasifikovaných ako výrobcovia služieb výskumu a vývoja z celkovej

hodnoty výskumu a vývoja odhadovanej z údajov Frascati. Podrobnejší výpočet je uvedený v kapitole 5.10.

Stavby a zariadenia používané armádou

5.20 Výdavky na obstaranie stavieb a zariadení s predpokladanou dobou životnosti viac ako jeden rok (kapitalizačné kritérium) sa zaznamenávajú ako tvorba hrubého fixného kapitálu bez ohľadu na to, či sú určené pre vojenské alebo nevojenské využitie. Na určenie výšky vojenských výdavkov v S.13 sa využívajú informácie z administratívneho zdroja MF SR. Ide o výkaz príjmov a výdavkov (FIN1-12) v členení podľa rozpočtovej klasifikácie a klasifikácie COFOG (kód 02 - Obrana). Doplňujúcim zdrojom údajov je dotazník predkladaný Ministerstvom obrany SR. Účelom tohto dotazníka je správne zaznamenať výdavky SR na vojenské zariadenia pre účely medzinárodného porovnania hospodárenia verejnej správy v súlade s rozhodnutím Eurostatu č. 31/2006 z 9. marca 2006 o zaznamenaní výdavkov na vojenské zariadenia.

Ľahké zbrane a obrnené vozidlá využívané nevojenskými jednotkami

5.21 Výdavky na obstaranie ľahkých zbraní a obrnených vozidiel s predpokladanou dobou životnosti viac ako jeden rok (kapitalizačné kritérium) sa zaznamenávajú ako tvorba hrubého fixného kapitálu bez ohľadu na to, či sú určené pre vojenské alebo nevojenské využitie. Zdrojom informácií je ročný štatistický výkaz Roč 1-01, konkrétne modul o štruktúre obstaraného dlhodobého majetku pre subjekty klasifikované v S.11. Výdavky vynaložené na vojenské zbraňové systémy sú považované za tvorbu hrubého fixného kapitálu v prípade ich vojenského ako aj nevojenského využitia. Na určenie výšky vojenských výdavkov v S.13 sa využívajú informácie z administratívnych zdrojov MF SR (FIN 1-12 a FIN 2-04) za všetky subjekty klasifikované v sektore verejnej správy vrátane napríklad policajných zložiek.

Prieskum minerálnych zdrojov

5.22 Údaje o výdavkoch na prieskum minerálnych zdrojov sú dostupné z ročného štatistického zisťovania Roč 1-01 v module 516 (položka obstaranie podzemných zdrojov).). V prípade sektora verejnej správy sa osobitne nepristupuje k výdavkom spojených s prieskumom minerálnych zdrojov. Vzhľadom na charakter subjektov klasifikovaných v sektore verejnej správy ich považujeme za bezvýznamné

Počítačový softvér a databázy

5.23 Údaje o obstaraní dlhodobého majetku (PC software a databázy) sa pre korporatívne sektory získavajú z ročných štatistických zisťovaní. V sektore verejnej správy sa využívajú aj informácie z administratívnych zdrojov. V ostatných sektoroch sú zdrojom informácií administratívne zdroje – súvahy.

Originály zábavných, literárnych alebo umeleckých diel

5.24 THFK za originály zábavných, literárnych a umeleckých diel sa samostatne nevykazuje. V podmienkach SR sa odhaduje THFK za literatúru, hudbu, filmy, televíziu a rozhlas. Keďže priame zdrojové údaje nie sú k dispozícii, využívajú sa informácie predovšetkým z web-stránok

konkrétnych jednotiek, výročných správ a informácií o tantiémach zo spoločností na ochranu autorských práv. V sektore verejnej správy sa skúma len jeden subjekt, Rozhlas a televízia Slovenska.

Ostatné práva duševného vlastníctva

5.25 Ostatné práva duševného vlastníctva v podmienkach SR v súčasnosti tvoria súčasť položky ostatný dlhodobý nehmotný majetok, ktorá sa priamo zisťuje ročným štatistickým zisťovaním. V sektore verejnej správy sa využívajú informácie z administratívneho zdroja dát Fin 1-12.

Zmeny v chovnom stáde

5.26 Informácie o stavoch a obstaraní majetku (hospodárske zvieratá a dobytok) sú v korporatívnych sektoroch dostupné z ročných štatistických zisťovaní; v ostatných sektoroch sektore sú k dispozícii z administratívnych zdrojov (súvahy).

Zmeny v zásobách dreva (prírastok dreva na pni)

5.27 Do algoritmu výpočtu zmeny stavu zásob vstupujú údaje o prírastku dreva na pni, ktoré sa preberajú v ročnej periodicite z administratívneho zdroja Lesníckeho výskumného ústavu (Forestry Research Institute).

Zlepšenia existujúceho dlhodobého majetku nad rámec bežnej údržby a opráv

5.28 Veľké opravy a rekonštrukcie sa považujú za tvorbu hrubého fixného kapitálu. Informácie o výdavkoch vynaložených na takéto opravy sú súčasťou obstarávacích nákladov v rámci ročného štatistického výkazníctva v module o obstaraní dlhodobých fixných aktív. Na identifikáciu výdavkov na veľké opravy a rekonštrukcie obytných budov pre sektor domácností využívame dostupné relevantné údaje o podrobnej stavebnej produkcii obytných budov z priamych štatistických zisťovaní odborom stavebníctva. Od roku 2009 samostatne sledujeme aj výdavky domácností na veľké opravy a rekonštrukcie v zisťovaní o príjmoch a životných podmienkach domácností (EU SILC). V prípade sektora verejnej správy sa výdavky subjektov na zlepšenie existujúcich aktív, ktoré presahujú rámec bežnej údržby a opráv samostatne nesledujú. Predpokladá sa, že subjekty si tento druh opráv kontraktujú a preto vstupujú do THFK.

5.29 Bližší popis je uvedený v kapitole 5.10.3.

Nadobudnutie fixných aktív formou finančného lízingu

5.30 Nadobudnutie nových fixných aktív formou finančného lízingu sa v zmysle účtovných postupov platných v SR zaznamenáva do THFK a stavov fixných aktív na strane nadobúdateľa fixných aktív, ktorý ich zároveň odpisuje. V prípade sektora verejnej správy existuje samostatný výkaz v ktorom sa sleduje obstaranie majetku prostredníctvom finančného lízingu.

Terminálne náklady (rozsiahle náklady spojené s likvidáciou)

5.31 Terminálne náklady sa zaznamenávajú ako tvorba hrubého fixného kapitálu, ktorá sa zároveň v danom roku odpisuje.

Poplatky za registráciu motorových vozidiel

5.32 Poplatky za registráciu motorových vozidiel sa zaznamenávajú v národných účtoch pod položkou D.214. Informácie pre výpočet sú k dispozícii na web stránke Ministerstva vnútra SR. Informácie z výpočtu vstupujú aj do P.51g a KSD.

Fixné aktíva zahrnuté do medzispotreby

5.33 V zmysle metodiky ESA2010 sa za THFK považuje majetok, ktorého doba životnosti je dlhšia ako 1 rok. Nakoľko je táto definícia veľmi všeobecná, ŠÚ SR po zanalyzovaní údajov v tejto oblasti pristúpil na stanovenie si vlastnej hranice hodnoty majetku vo výške 100 €, čím je zabezpečené, že všetky malé nástroje na výrobné účely nad touto hranicou sú považované za THFK (pozri kap.3.2) Informácie o nákupoch malých nástrojov na výrobné účely sa sledujú v ročnom štatistickom zisťovaní v module 581(hranica medzispotreby).

581 modul	**ČASŤ MEDZISPOTREBY**		V sledovanom roku
			1
Nehmotný majetok zúčtovaný do medzispotreby		1	
v tom	softvér	2	
	oceniteľné práva	3	
	ostatný nehmotný majetok	4	
Hmotný majetok zúčtovaný do medzispotreby		5	
v tom	samostatné hnuteľné veci a súbory vecí	6	
	z toho: stroje, prístroje a zariadenia	7	
	z toho: dopravné prostriedky	8	
	Pestovateľské celky trvalých porastov	9	
	Umelecké diela a zbierky	10	
	z toho cennosti	11	
	ostatný hmotný majetok	12	

5.34 V sektore verejnej správy sa hodnota fixných aktív zahrnutých v medzispotrebe odhaduje z administratívneho zdroja, z výkazu FIN 1-12, v ktorom sa vykazované výdavky členia podľa ekonomickej klasifikácie rozpočtovej klasifikácie (EKRK). Nasledujúce položky obsahujú výdavky spojené s P.2 a časť z nich spĺňa podmienky zaradenia do THFK ako fixné aktíva zahrnuté do medzispotreby. Podiel alkoácie do THFK bol odhadnutý na základe tabuliek dodávok a použitia (TDP).

Tabuľka 5.2 EKRK položky vstupujúce do THFK

Druh aktíva	Kód EKRK	Názov	Kód ESA 2010	Podiel výdavkov vstupujúcich do THFK
Dlhodobý hmotný majetok zaradený do medzispotreby	633001	Interiérové vybavenie	P5111	0,03
	633002	Výpočtová technika	P5111	0,2
	633003	Telekomunikačná technika	P5111	0,08
	633004	Prevádzkové stroje, prístroje, zariadenie, technika a náradie	P5111	0,1
	633005	Špeciálne prevádzkové stroje, prístroje, zariadenie, technika a náradie	P5111	0,1
	633006	Všeobecný material	P5111	0,03
	633007	Špeciálny material	P5111	0,1
	633019	Komunikačná infraštruktúra	P5111	0,2
	633200	Ostatný	P5111	0,21
Dlhodobý nehmotný majetok	633013	Softvér	P5111	0,35
	633018	Licencie	P5111	0,1

Pravidelná údržba a opravy

5.35 Výdavky na bežné opravy a údržbu nevstupujú do algoritmu výpočtu THFK, keďže len hodnota majetku prevyšujúca sumu hranice medzi THFK a medzispotrebou (pozri kapitolu 3 sa považuje za THFK.

5.36 V prípade sektora verejnej správy metodika zdrojov údajov rozlišuje medzi malými opravami a veľkými opravami. V štruktúre výdavkov sú bežné opravy zaznamenané ako P.2. Opravy väčšieho rozsahu – rekonštrukcie sú zaznamenávané ako P.51g.

Nadobudnutie fixných aktív formou operatívneho lízingu

5.37 Nadobudnutie fixných aktív formou operatívneho lízingu sa nepovažuje za THFK na strane nadobúdateľa fixných aktív. Podľa účtovných postupov platných v SR ide len o tzv. nájom, ktorý musí užívateľ (nájomca) splácať v dohodnutých pravidelných splátkach a netvorí teda majetok nájomcu, ale ostáva v majetku prenajímateľa, ktorý ho zároveň odpisuje. Výdavky spojené s prenájmom (operatívny lízing) sú identifikované vo výkaze FIN 1-12.

Zmena stavu zásob

5.38 Transakcie zaznamenané ako zmena stavu zásob (zvieratá chované na porážku, stromy pestované na drevo) sú zaznamenané v NÚ ako zmena stavu zásob a nevstupujú do THFK. Údaje za drevo na pni sú dostupné z administratívneho zdroja v ročnej periodicite. Informácie

o zvieratách sú sledované priamo štvrťročnými štatistickými výkazmi Prod 3-04 a P 13-04. V prípade sektora verejnej správy nepočítame s drevom na pni. Nákup a predaj zásob je štandardne pokrytý výdavkami na nákup zásob. Prípadný predaj zásob sa nenachádza priamo v administratívnom zdroji FIN 1-12, avšak v prípade sektora verejnej správy ide o núdzové zásoby SR, ktoré sa používajú bezplatne (odovzdaním). Prípadná obmena zásob z dôvodu ich čerstvosti vedie k predaju a ich nákupu v rovnakej cene.

Škody na majetku v dôsledku živelných katastrof

5.39 V ročnom štatistickom zisťovaní za sektory nefinančných korporácií sú informácie o škodách na majetku v dôsledku živelných katastrof v priebehu roka priamo sledované v module o stave majetku.

Stroje a zariadenia nadobudnuté domácnosťami pre účely KSD

5.40 Informácie o výdavkoch domácností na stroje a zariadenia pre účely konečnej spotreby nie sú dostupné v žiadnych zdrojoch údajov. Predpokladáme, že hodnota majetku, ktorý podnikatelia (živnostníci) v S.14 využívajú len pre vlastné účely a nie pre účely podnikania, je zanedbateľná.

Rozdiel medzi KSD a medzispotrebou/ THFK nekorporatívnych podnikov

5.41 V podmienkach SR považujeme za nekorporatívne podniky také jednotky, ktoré sa správajú ako korporácie, ale nimi v skutočnosti nie sú a nie sú ani registrované v obchodnom registri. Povinne vedú podvojné účtovníctvo a nemajú limitované partnerstvo. Z pohľadu výpočtu KSD je potrebné z hodnoty maloobchodných tržieb alokovaných do skupín COICOP odrátať tú časť tržieb, ktorú nepredstavujú nákupy domácností. Preto sa tržby upravujú o nákupy realizované podnikateľskými subjektmi, ktoré predstavujú buď ich medzispotrebu, alebo tvorbu hrubého fixného kapitálu. Bližší popis je uvedený v kapitole 5.7.2.

5.3 Oceňovanie

5.42 Údaje pre výpočet **výdavkov na konečnú spotrebu** sú zaznamenávané v kúpnych cenách bez DPH. DPH sa pre účely zostavovania THFK zaznamenáva samostatne a dopočítava sa na celkovú hodnotu maloobchodného predaja. Štatistika rodinných účtov zaznamenáva aj výdavky domácností v kúpnych cenách.

5.43 **Výrobky a služby nadobudnuté vo forme naturálnych príjmov** sú ocenené v základných cenách, ak boli vyrobené zamestnávateľom, a v cenách odberateľov, ak ich zamestnávateľ nakúpil (t.j. ceny, ktoré zamestnávateľ skutočne zaplatil). Údaje sú pokryté štatistickým zisťovaním.

5.44 **Výrobky a služby ponechané pre vlastnú spotrebu** sú ocenené v základných cenách. Produkcia vo výrobných cenách je dostupná z poľnohospodárskej štatistiky. Pre získanie produkcie v základných cenách sa pripočítava hodnota D.319 a hodnoty D.212 a D.214 vo výrobných cenách sa odpočítajú od produkcie. Hodnoty za D.319, D.212 a D.214 súvisiace s výrobou pre vlastnú spotrebu sú vypočítané na základe tabuliek dodávok a použitia.

5.45 **Nakúpené fixné aktíva (hmotné i nehmotné)** sa podľa platných účtovných pravidiel oceňujú v obstarávacích cenách vrátane nákladov na ich obstaranie. Majetok obstaraný vo vykazovanom období je ocenený v bežných reprodukčných cenách. Rovnako v bežných reprodukčných cenách sú ocenené aj hmotné a nehmotné fixné aktíva darované alebo majetok obstaraný na lízing.

5.46 **Majetok vytvorený vo vlastnej réžii** pre vlastnú konečnú spotrebu sa oceňuje výrobnými nákladmi navýšenými o ziskovú maržu.

5.47 **Nadobudnutie produktov duševného vlastníctva** sa oceňuje obstarávacími cenami alebo výrobnými nákladmi. V prípade prieskumu nerastných ložísk sa štatistickým výkazníctvom priamo zisťujú obstarávacie výdavky na prieskum podzemných zdrojov. Obstaranie nakúpeného počítačového softvéru sa oceňuje v obstarávacích cenách, interne vyvinutý softvér je ocenený podľa výrobných nákladov navýšených o čistý prevádzkový prebytok. Originály zábavných, literárnych alebo umeleckých diel sú ocenené podľa základných cien zaplatených za podobné originály alebo podľa diskontovanej hodnoty očakávaných výnosov.

5.48 **Pri predaji majetku** uvádzajú spravodajské jednotky hodnotu predaného dlhodobého majetku v predajnej cene, ako aj bezodplatný prevod v reprodukčnej prípadne zostatkovej hodnote. Náklady pri predaji vždy znáša kupujúci, takže sú obsiahnuté v predajnej cene u predávajúceho a v nákupnej cene u kupujúceho daného aktíva.

5.49 **Stavy zásob materiálu a tovaru na sklade** sa oceňujú obstarávacou cenou, ktorá pozostáva z ceny obstarania pri nákupe a nákladov súvisiacich obstaraním zásob (prepravné, poistné, clo a podobne). Zásoby vlastnej výroby sa oceňujú výrobnými nákladmi. Do vlastných nákladov sa zahrňujú priame náklady na výrobu zásob a tá časť nepriamych nákladov, ktoré s výrobou súvisia. Údaje o zásobách sú upravované o zisky a straty z držby zásob.

Oceňovanie dovozu a vývozu tovaru

5.50 Národné účty a aj platobná bilancia (NBS) zostavujú svoje štatistiky podľa údajov typu FOB pre dovoz ako aj pre vývoz. Ide o národný koncept. Hodnoty celkového dovozu a vývozu tovarov sú zostavované v cenách typu FOB, t. j. zahŕňajú transakčnú hodnotu tovaru a hodnotu služieb (napr. doprava, poistenie, prekládka, skladovanie tovaru a pod.) spojených s dodaním tovaru na hranicu vyvážajúcej krajiny.

Oceňovanie dovozu a vývozu služieb

5.51 Dovoz a vývoz služieb sa zaznamenáva v čase, keď sa služby poskytujú. Tento čas zodpovedá obdobiu, v ktorom sú služby vyprodukované. Dovoz služieb sa oceňuje v kúpnych cenách a vývoz služieb v základných cenách

5.52 V ŠZO sa štatistická hodnota (CIF pre import / FOB pre export) odvodzuje od fakturovanej hodnoty vynásobenej konkrétnym koeficientom. Koeficienty sú stanovené pre kombinácie referenčného roku, kódu komodity na HS4, členského štátu odoslania, spôsobu prepravy a dodacích podmienok. Ak koeficient neexistuje, použije sa koeficient = 1.

5.53 Koeficienty sa počítajú na základe údajov o vedľajších výdavkoch nahlásených na colných vyhláseniach alebo zozbieraním od spravodajských jednotiek systému Intrastat v rámci osobitného dobrovoľného zisťovania o vedľajších nákladoch. Koeficienty sú určené pre krajinu odoslania, t. j. pre krajinu, z ktorej bol tovar fyzicky dodaný. Pretože vedľajšie náklady (náklady na dopravu, poistenie), ktoré vzniknú v časti cesty mimo územia členského štátu dovozu, sú vždy zahrnuté do štatistickej hodnoty, použije sa koeficient <1.

5.54 Vykázané vedľajšie náklady sa porovnávajú s vykázanou hodnotou tovaru. Záznamy s vedľajšími výdavkami pokrývajúcimi viac ako 50% hodnoty tovaru sú z výpočtu vylúčené. Prahová hodnota 50% je založená na definícii ekonomicky významnej ceny.

5.55 Koeficient sa počíta takto:

Intrastat: *Koeficient = (Fakturovaná hodnota – Vedľajšie náklady) / Fakturovaná hodnota*

Extrastat: *Koeficient = (Štatistická hodnota – Vedľajšie náklady) / Štatistická hodnota*

5.56 Úpravy CIF/FOB sa počítajú osobitne pre Intrastat a Extrastat, pretože definície vykazovaných hodnôt sa líšia. Zatiaľ čo fakturovaná hodnota sa vykazuje vo vyhlásení Intrastat, štatistická hodnota, ktorá je hodnotou typu CIF pre všetky dovozy, sa vykazuje v colnom vyhlásení Extrastat.

5.57 Pre Intrastat úpravy fakturovanej hodnoty na hodnotu FOB závisia od použitých dodacích podmienok:

- *Ak je dodacia lehota = EXW, FCA, FAS alebo FOB, potom hodnota FOB = fakturovaná hodnota*
- *Ak je dodacia podmienka = CFR, CIF, CPT, CIP, DAF, DES, DEQ, DDU, DAP, DAT, DDP, XXX alebo YYY potom hodnota FOB = fakturovaná hodnota x koeficient*

5.58 Koeficienty sú stanovené pre kombinácie referenčného roku, kódu komodity na HS4, členského štátu odoslania, spôsobu prepravy a dodacích podmienok. Ak koeficient neexistuje, použije sa koeficient = 1.

5.59 Ak sa na dovozy v rámci EÚ vzťahuje dodacia podmienka CFR, CIF, CPT, CIP, DAF, DES, DEQ, DDU, DAP, DAT alebo DDP, predpokladá sa, že zahraničný dodávateľ/predajca bude priamo alebo nepriamo fakturovať vedľajšie náklady (náklady na dopravu, poistenie) slovenskému zákazníkovi/kupujúcemu. Fakturovaná hodnota musí byť teda vynásobená koeficientom <1.

5.60 Pre Extrastat sa úpravy štatistickej hodnoty na hodnotu FOB počítajú pre všetky dodacie podmienky ako:

Hodnota FOB = štatistická hodnota x koeficient

5.61 V ŠZO sa zaznamenáva hodnota tovaru v čase a na mieste, keď prekračuje tovar hranicu dovážajúcej/ vyvážajúcej krajiny. Ak po prekročení hranice dôjde k úprave hodnoty tovaru a je

vydaný dobropis/ ťarchopis, opravné hlásenie a korekcia hodnoty sa vykoná, len ak by sa dala identifikovať konkrétna transakcia. Inak sa vyrovnanie transferového oceňovania za dané obdobie, zvyčajne za kalendárny alebo finančný rok v ŠZO nezaznamenáva.

5.62 **Podnikové účtovníctvo** je v podmienkach SR založené na akruálnom princípe. Metodické vysvetlivky k modulom v rámci štatistických zisťovaní sa priamo vzťahujú na jednotlivé účtovné skupiny podnikového účtovníctva a tým je zabezpečený akruálny princíp.

5.63 Spravodajské jednotky vykazujú údaje v zisťovaniach za daný kalendárny rok (aj v prípade, že účtovným obdobím je hospodársky rok).

5.64 V špecifických prípadoch, napr. ak je účtovným obdobím hospodársky rok alebo je odklad podania daňového priznania, spravodajská jednotka pri vypĺňaní štatistického zisťovania uvádza tzv. kvalifikovaný odhad.

5.65 **V sektore S.13**, výkaz Fin 1-12 o príjmoch a výdavkoch zachytáva podrobný prehľad príjmov a výdavkov tak ako skutočne nastali v realizovanej cene. Nákup jednotky klasifikovanej v sektore verejnej správy obsahuje napr. výdavok na základe účtenky vrátane napr. DPH alebo spotrebných daní. Tento hotovostný princíp sa ďalej upravuje o zmenu stavu pohľadávok a záväzkov čím sa dosiahne akruálny pohľad na ESA transakcie. V prípade subjektov sektora verejnej správy sa niekedy vyskytnú prípady neštandardných operácií, ktoré sa niekedy odchýlia od všeobecných pravidiel. Ide napr. o režim DPH v prípade PPP projektov. Existujú však dva prípady, ktoré ŠÚ SR podrobne skúma a následne upravuje ocenenie v súlade s metodikou ESA 2010. V prípade výroby pre vlastné konečné použitie sa tovar zaznamenáva podľa účtovných pravidiel kalkuláciou nákladov potrebných na jeho výrobu. Vo všeobecnosti nejde o významné položky. Okrem tovarov produkovaných vo vlastnej réžii je potrebné venovať osobitnú pozornosť transakciám súvisiacim s vyraďovaním jadrových zariadení z prevádzky. Po podrobnom preskúmaní prípadu odhadujeme vlastnú produkciu vyraďovania na základe prijatých transferov na toto vyraďovanie. Spoločnosť zodpovedná za vyraďovanie pripravuje projekty vyraďovania. Projekt špecifikuje súhrn výrobkov a služieb potrebných pre činnosť v danom účtovnom období. Aj v tomto prípade ide o súčet nákladov spojených s týmto vyraďovaním.

5.4 Prechod z podnikového účtovníctva na koncept národných účtov podľa ESA 2010

5.66 V ročných štatistických výkazoch, ktorými sa zisťujú údaje potrebné na zostavenie výdavkových položiek HDP, sa transformácia z podnikového účtovníctva na koncept národných účtov zabezpečuje tým, že vykazujúca jednotka dostáva presnú definíciu ukazovateľov v súlade s metodikou ESA 2010 pre dané položky prezentované v štatistickom zisťovaní. Je však potrebné vykonať určité úpravy súvisiace s týmto prechodom. Bližší popis je uvedený v kapitole 5.2.2.

5.67 V prípade administratívnych zdrojov pokrývajúcich subjekty v sektore verejnej správy sú podrobnosti položiek a ich definícia v zásade dostatočné, aby bolo možné zostaviť transakcie podľa ESA 2010. Na tento účel slúži prevodový mostík, ktorý sa používa pre danú skupinu jednotiek.

5.68 V niektorých prípadoch je potrebné upraviť tieto zdroje v súlade s metodikou ESA 2010.

Podrobný opis opatrení prijatých na zabezpečenie primeraného prechodu z podnikového účtovníctva na koncept národných účtov podľa ESA 2010

a) Tovar dlhodobej spotreby nízkej hodnoty - kapitola 3.2
b) Veľké opravy a renovácie - kapitoly 3.2 a 5.10.3
c) Oceňovanie zásob - kapitola 5.11
d) Počítačový softvér a databázy – kapitola 3.2
e) Originály zábavných, literárnych a umeleckých diel - kapitola 5.10.3
f) Výskum a vývoj - kapitola 5.10.3
g) Poplatky za poistné služby - kapitola 3.17
h) Alokácia FISIM – kapitola 3.17
i) Lízing – kapitola 3.4
j) Marže na obchodovanie s finančnými aktívami – kapitola 3.17

5.69 Koncepčné úpravy vo výdavkovej metóde sú uvedené v tabuľke 5.3

Tabuľka 5.3 Koncepčné úpravy vo výdavkovej metóde **v tis. €**

Koncepčné úpravy v tis. €	Výdavky na KSD	Výdavky na KS NISD	Výdavky na KS verejnej správy	Tvorba hrubého fixného kapitálu	Zmena stavu zásob	Vývoz výrobkov a služieb	Dovoz výrobkov a služieb
Reklasifikácia			12 222	0	0		
Alokácia poplatkov v NŽP	233 855	638	17 318			54 481	118 496
Alokácia poplatkov v ŽP	584 439					19	767
Alokácia poplatkov do DDS a DSS	66 583						
Zisky a straty z držby zásob		410			456 623		
Mark-up za nedokončenú výrobu					21 505		
Mark-up za aktiváciu				19 003			
Mark-up za originály				5 695			
R&D		-5 958	-362 917	765 044			
Alokácia FISIM	622 026	19 857	95 184	0		77 106	178 242
Fixné aktíva zahrnuté do medzispotreby				516 796			
Zbraňové systémy				245 953			
Registračný poplatok za automobily			-3 063	53 835			
Nadobudnutie softvéru vo vlastnej réžii			-7 024	133 944			
Tovary na spracovanie						-1 011 399	-860 881
Služby domáceho personálu	42 533						
Merchanting						7 400	0

MOSS						-424	105 341
Imputované nájomné rezidenti/nerezidenti						64 157	50 774
Tržby zo zušľachtenia						225 134	74 616
Obchodovanie nerezidentov registrovaných len pre účely DPH						-2 036 021	0
Služby EÚ – Výber daní a poistné						27 474	0
Spolu	**1 549 436**	**14 947**	**-248 280**	**1 740 270**	**478 128**	**-2 592 073**	**-332 645**

5.5 Úloha priamych a nepriamych metód odhadov, základného roku (benchmark) a extrapolácie

5.70 Zostavenie jednotlivých agregátov v rámci výdavkovej metódy podľa rôznych zdrojov údajov a použitých metód je uvedené v tabuľke 5.4.

Tabuľka 5.4 Prehľad metód odhadu

	Metódy odhadu
Konečná spotreba domácností	Štatistické zisťovania a prieskumy, administratívne zdroje, kombinované dáta, benchmarkové extrapolácie, ostatné extrapolácie a modely, stratifikačná metóda, koncepčné úpravy, úpravy na zabezpečenie úplnosti, bilancovanie
Konečná spotreba NISD	Kombinované dáta, SFK (PIM), koncepčné úpravy
Konečná spotreba verejnej správy	Štatistické zisťovania a prieskumy, administratívne zdroje, SFK (PIM), ostatné extrapolácie a modely, koncepčné úpravy, úpravy na zabezpečenie úplnosti
Tvorba hrubého fixného kapitálu	Štatistické zisťovania a prieskumy, administratívne zdroje, ostatné extrapolácie a modely, koncepčné úpravy, úpravy na zabezpečenie úplnosti, bilancovanie
Zmena stavu zásob	Štatistické zisťovania a prieskumy, administratívne zdroje, koncepčné úpravy, úpravy na zabezpečenie úplnosti, bilancovanie
Vývoz tovarov	Štatistické zisťovania a prieskumy; úpravy - koncepčné (ostatné koncepčné); bilancovanie
Vývoz služieb	Štatistické zisťovania a prieskumy; Extrapolácie a Modely (FISIM, poistenie); úpravy - koncepčné (ostatné koncepčné); úpravy – na úplnosť (N2)
Dovoz tovarov	Štatistické zisťovania a prieskumy; úpravy - koncepčné (ostatné koncepčné); úpravy – na úplnosť (N2), bilancovanie
Dovoz služieb	Štatistické zisťovania a prieskumy; Extrapolácie a Modely (FISIM, poistenie); úpravy - koncepčné (ostatné koncepčné); úpravy – na úplnosť (N2)

5.71 Pri zostavovaní určitej časti tvorby hrubého fixného kapitálu a vo viacerých skupinách COICOP v rámci výdavkov domácností na konečnú spotrebu sa väčšinou používajú nepriame metódy, ako sú benchmarkové extrapolácie a rôzne druhy modelov, ako napríklad “cena * množstvo“. Medzi nepriame odhady možno zaradiť kalkulácie bytových služieb, výdavky na energie, odhady položiek na úpravu úplnosti (N1-N7) a iné. Bližší popis je uvedený v kapitole 5.7.3 a v popise jednotlivých skupín COICOP.

5.72 Na výpočet THFK za byty sa používajú odlišné extrapolačné techniky, v rámci ktorých sa údaje o prírastku/úbytku bytov zo štatistického zisťovania vynásobia priemernou cenou bytov.

5.73 V prípade benchmarkových extrapolácií a modelov založených na niektorých pomeroch vzťahujúcich sa na posledné roky, benchmarkové hodnoty, pomery alebo predpoklady nie sú staršie ako 5 rokov a sú pravidelne aktualizované (výskumné štúdie Infostatu s použitím výsledkov z najnovších štatistík rodinných účtov ako základu pre extrapolácie a iné).

5.6 Hlavné metódy použité na zabezpečenie úplnosti údajov

5.74 Pri zostavovaní HDP výdavkovou metódou do výpočtu vchádzajú aj nasledovné úpravy na úplnosť:

- Úmyselne neregistrovaní výrobcovia (N1). Jedná sa o predaje bez vystavenia pokladničného dokladu realizované výrobcami, ktorí nie sú oficiálne registrovaní (takzvaní fuškári)
- Úpravy za nelegálnu ekonomiku (N2) : prostitúcia, spotreba drog a pašovanie tabakových výrobkov a alkoholu
- Úprava za výrobcov bez povinnosti sa registrovať (N3) zahŕňa produkciu vo vlastnej réžií: poľnohospodársku produkciu pre seba a stavebnú produkciu pre seba
- Zámerné skresľovanie vykazovaných údajov registrovanými jednotkami (N6)
- Ostatné štatistické neúplnosti (N7) sa týkajú v prípade výdavkovej metódy prepitného

5.75 Detailné výpočty za jednotlivé typy N1-N7 sú popísané v kapitole 7.2.

5.76 Prehľad veľkosti rôznych úprav na úplnosť v členení výdavkových zložiek a druhov neúplnosti (N1-N7) je uvedený v tabuľke 5.5.

Tabuľka 5.5 Prehľad neúplnosti (N1-N7) **v tis. €**

Úpravy súvisiace s úplnosťou	N1	N2	N3	N6	N7
Konečná spotreba domácností	437 753	639 587	389 281	919 875	92 989
Konečná spotreba NISD	0	0	0	0	0
Konečná spotreba verejnej správy	0	0	0	0	0
Tvorba hrubého fixného kapitálu	92 200	0	60 684	0	0
Zmena stavu zásob	0	0	0	0	53 400
Vývoz tovarov a služieb	0	154 759	0	0	0
Dovoz tovarov a služieb	0	228 274	0	0	0
Spolu	**529 953**	**566 072**	**449 965**	**919 875**	**146 389**

5.7 Konečná spotreba domácností (KSD)

5.7.1 Úvod

5.77 Štatistické zisťovania predstavujú hlavný zdroj informácií na zostavovanie výdavkov na konečnú spotrebu domácností. Podrobnejšie členenie je uvedené v tabuľkách 5.6 a 5.7

Tabuľka 5.6 Konečná spotreba domácností podľa zdrojov dát (časť 1) **v tis. €**

HFCE	Štatistické zdroje	Administratívne zdroje	Kombinované zdroje	Benchmarkové extrapolácie	Stratifikačná metóda	Ostatné extrapolácie a modely
Spolu v národnom koncepte	26 661 273	1 617 045	719 837	2 938 633	4 411 734	7 945 908
01 Potraviny a nealkoholické nápoje	7 864 854	0	0	0	0	0
02 Alkoholické nápoje, tabak, narkotiká	2 135 484	0	0	0	0	0
03 Odievanie a obuv	2 088 515	0	0	0	0	0
04 Bývanie, voda, elektrina, plyn a ostatné palivá	372 922	0	0	0	4 411 734	7 566 518
05 Nábytok, bytové vybavenie a bežná údržba domácnosti	2 888 224	0	0	0	0	0
06 Zdravie	0	1 212 955	0	0	0	0
07 Doprava	3 154 264	0	0	0	0	247 812
08 Pošty a telekomunikácie	234 577	0	0	1 351 232	0	0
09 Rekreácia a kultúra	2 937 943	788 165	0	1 378 182	0	0
10 Vzdelanie	6 368	0	719 837	0	0	0
11 Reštaurácie a hotely	2 555 391	0	0	0	0	0
12 Rozličné tovary a služby	2 422 731	-10 543	0	209 219	0	131 578
Prevod na národný koncept		-373 532				

Tabuľka 5.7 Konečná spotreba domácností podľa zdrojov dát (časť 2) **v tis. €**

KSD	Alokácia FISIM	Alokácia poplatkov za poisťovacie služby	Ostatné koncepčné úpravy	N1	N2	N3	N6	N7	bilancovanie	KSD spolu
Spolu v národnom koncepte	622 026	818 294	109 116	437 753	639 587	389 281	919 875	92 989	1 359 722	49 683 073
01 Potraviny a nealkoholické nápoje	0	0	0	264 289	0	389 281	209 474	0	-56 525	8 671 373
02 Alkoholické nápoje, tabak, narkotiká	0	0	0	0	573 052	0	52 555	0	-34 900	2 726 191
03 Odievanie a obuv	0	0	0	60 410	0	0	57 594	0	-130 655	2 075 864
04 Bývanie, voda, elektrina, plyn a ostatné palivá	0	0	0	0	0	0	0	0	1 715 688	14 066 862

05 Nábytok, bytové vybavenie a bežná údržba domácnosti	0	0	42 533	89 074	0	0	83 416	0	-12 545	3 090 702
06 Zdravie	0	0	0	0	0	0	0	0	0	1 212 955
07 Doprava	0	0	0	0	0	0	63 935	6 717	-81 833	3 390 895
08 Pošty a telekomunikácie	0	0	0	0	0	0	631	0	-10 005	1 576 435
09 Rekreácia a kultúra	0	0	0	0	0	0	75 992	0	-237 564	4 942 718
10 Vzdelanie	0	0	0	23 980	0	0	0	0	0	750 185
11 Reštaurácie a hotely	0	0	0	0	0	0	325 318	50 504	67 149	2 998 362
12 Rozličné tovary a služby	622 026	818 294	66 583	0	66 535	0	50 960	35 768	140 912	4 554 063
Prevod na národný koncept										-373 532

5.7.2 Popis zdrojov údajov a ich konverzia na koncept národných účtov

5.78 Metodický postup zostavovania konečnej spotreby domácností možno definovať ako metódu zdola nahor, kde sa najprv urobí odhad pre jednotlivé skupiny výdavkov podľa klasifikácie COICOP a následne ich sčítaním sa vypočíta hlavná agregovaná hodnota pre KSD.

5.79 Pri odhadovaní jednotlivých položiek sa používa viac zdrojov údajov, ktoré sa vzájomne kombinujú a dopĺňajú. Hlavnou metódou výpočtu KSD v roku 2018 je koncept štatistiky maloobchodu, ktorý vychádza z údajov viacerých štatistických zdrojov - mesačný výkaz OPU 1-12 (s najvyššou váhou v celkovej hodnote), ročné zisťovania Roč 1-01, Roč 2-01 a čiastočne je využívaná aj administratívna databáza Roč 3.

5.80 Medzi ďalšie štatistické zdroje, ktoré sa buď priamo používajú, alebo predstavujú vstupy použité pri benchmarkovej extrapolácii a iných odhadoch a modeloch, patria tieto zdroje údajov: zisťovanie rodinných účtov (RÚ), energetická štatistika, mesačný výkaz o doprave (DOP 1-12), mesačný výkaz v telekomunikáciách (IAK 1-12), mesačný výkaz o vybraných službách maloobchodu (VTS 1-12), údaje z cenovej štatistiky. Podrobnejší proces ich použitia pri zostavovaní KSD je popísaný pri výpočte jednotlivých skupín COICOP.

5.81 Ako administratívne zdroje údajov sa používajú informácie z NBS, jednotlivých ministerstiev alebo polície. Zároveň sa využívajú aj alternatívne zdroje údajov, napr. výročné správy firiem, tlačové údaje, rôzne ankety a štatistiky organizácií pôsobiacich na trhu, viaceré analýzy profesijných komôr a pod. Na vyriešenie niektorých zložitých a komplikovaných problémov sa realizujú výskumné štúdie realizované Infostatom spravidla v priebehu piatich rokov.

5.82 Ak sú pre konkrétnu položku informácie dostupné z rôznych zdrojov, použijeme ten, kde možno predpokladať najvyššiu spoľahlivosť a presnosť našich odhadov.

Koncept štatistiky maloobchodu

5.83 Koncept štatistiky maloobchodných tržieb zahŕňa nielen nákupy v rámci NACE 47 (z mesačného zisťovania OPU 1-12), ale aj tržby v NACE 46 a tiež maloobchodné tržby mimo maloobchodného a veľkoobchodného systému. Ostatné tržby, na ktoré sa vzťahuje OPU 1-12 súvisiace s NACE 45, 55 a 56, vstupujú do KSD samostatne, pozri výpočet COICOP 07 a 11).

5.84 Výpočet na základe maloobchodných tržieb vychádza z údajov z mesačného štatistického zisťovania OPU 1-12. Prvým krokom po pripočítaní zodpovedajúcej hodnoty DPH (tiež dostupná z tohto zisťovania) bolo zaradenie týchto tržieb do kódov klasifikácie CPA. Štruktúra tejto alokácie bola prevzatá z ročných zisťovaní Roč 1-01 a Roč 2-01, kde je k dispozícii členenie maloobchodných tržieb do rôznych kódov CPA. Analýza bola vykonaná v roku 2015 (v rámci výskumnej štúdie Infostatu) samostatne pre veľké podniky (Roč 1-01) a pre malé podniky (Roč 2-01) a tiež najmä na 3-miestnej úrovni NACE 47. Následne boli tieto štruktúry aplikované na údaje maloobchodných tržieb z mesačných štatistík v roku 2018. Druhým krokom je odhadnúť tú časť maloobchodných tržieb podľa klasifikácie CPA, ktorá by mala vstúpiť do KSD. Odhad je založený na informáciách z TDP tabuliek (rok 2015, v rámci výskumnej štúdie Infostatu),v rámci ktorých sú dostupné hodnoty za DPH pre rôzne vektory použitia (KSD, P.2, THFK, nerezidenti atď.) a z týchto hodnôt boli odvodené pomery vzťahujúce sa ku KSD na podrobnej úrovni klasifikácie CPA, ktorá sa používa v systéme SNA-NT. Tieto pomery sa následne použili na výpočet KSD. V rámci tohto procesu sú vylúčené aj hodnoty za nákupy nerezidentských domácností. Konečné podiely sú uvedené v tabuľke 5.8

Tabuľka 5.8 Podiely alokácie maloobchodných tržieb podľa CPA do KSD

CPA	Finálne % alokácie do KSD	CPA	Finálne % alokácie do KSD	CPA	Finálne % alokácie do KSD	CPA	Finálne % alokácie do KSD
011100	16,3	152020	99,0	244280	4,7	329110	79,4
011200	50,0	152030	70,0	244380	4,7	329980	79,4
011300	89,1	152040	70,0	244480	0,0	351100	95,0
011600	0,0	161025	10,0	244580	0,0	351480	95,0
011900	71,7	161080	10,0	251180	0,0	351490	95,0
012100	96,8	162180	48,7	251210	0,0	352100	92,0
012200	95,1	162210	0,0	252110	10,0	352380	92,0
012300	97,3	162310	0,0	252910	10,0	352390	92,4
012400	97,6	162320	50,0	253080	0,0	360080	94,0
012500	94,9	162410	50,0	254010	1,0	360090	94,0
012600	50,0	162915	69,1	257110	84,1	381180	0,0
012700	50,0	162980	69,1	257210	84,1	381280	0,0
012800	50,0	171280	10,0	257380	84,1	383280	0,0
012900	50,0	172110	50,0	259210	63,0	410010	0,0
013000	70,0	172280	98,0	259310	63,0	410020	0,0
014100	84,4	172310	60,8	259410	63,0	581100	90,0
014200	80,0	172410	98,5	259980	63,0	581200	50,0
014400	0,0	172910	90,0	261180	5,0	581300	60,0
014600	80,0	181100	77,9	261280	5,0	581400	60,0
014700	96,2	181200	20,0	262080	43,3	581900	60,0

014900	80,0	191010	99,0	263010	8,9	582910	98,2
022000	71,5	191030	50,0	263020	8,9	582920	50,0
022014	71,5	192011	100,0	263030	8,9	582940	50,0
022015	71,5	192012	100,0	263040	8,9	681080	0,0
030010	98,0	192013	100,0	263050	8,9	681090	0,0
030020	98,0	192021	90,0	263060	8,9	900300	35,5
030060	98,0	192022	0,0	264010	93,0	998520	0,0
051000	100,0	192024	20,0	264020	90,0		
052000	99,7	192026	40,0	264030	50,0		
062000	0,0	192027	0,0	264040	50,0		
072900	0,0	192028	80,0	264050	50,0		
081100	0,0	192029	50,0	264060	100,0		
081200	0,0	192031	0,0	265180	3,7		
089100	1,0	192039	0,0	265280	49,9		
089200	50,0	192041	0,0	266010	50,0		
089300	1,0	201110	0,0	267080	93,8		
089900	1,0	201280	0,0	268010	50,0		
101180	95,2	201380	0,0	271180	6,0		
101280	95,2	201472	6,9	271280	6,0		
101380	95,2	201473	0,0	272080	84,7		
102080	96,5	201475	0,0	273110	0,0		
103110	92,6	201480	0,0	273210	4,0		
103210	92,6	201500	6,9	273310	4,0		
103980	92,6	201680	0,0	274080	34,1		
104180	80,0	201710	0,0	275180	80,0		
104210	96,5	202010	20,0	275280	95,0		
105180	97,1	203080	88,3	279080	1,0		
105210	97,1	204180	60,0	281180	1,0		
106180	97,4	204210	100,0	281280	10,0		
106280	97,4	205210	90,1	281380	1,0		
107110	96,9	205310	90,1	281480	20,0		
107210	96,9	205941	90,1	281580	1,0		
107310	96,9	205980	30,0	282110	8,5		
108180	91,1	211080	0,0	282280	8,5		
108280	91,1	212080	33,8	282380	8,5		
108310	91,1	221180	60,0	282480	2,0		
108480	91,1	221980	89,2	282580	0,0		
108510	91,1	222180	20,0	282900	8,5		
108610	91,1	222210	61,8	283080	66,6		
108980	50,0	222380	20,0	284180	0,0		
109180	78,4	222980	40,0	284980	0,0		
109210	78,4	231110	89,1	289110	0,0		
110110	80,0	231210	89,1	289280	0,0		
110280	93,8	231310	89,1	289380	0,0		
110380	93,4	231410	0,0	289510	0,0		

110480	73,7	231980	89,1	289980	0,0
110580	88,3	232010	0,0	291010	0,0
110610	50,0	233110	10,0	291020	36,0
110710	92,2	233210	10,0	291030	0,0
120010	76,1	234110	90,0	291040	0,0
120020	0,0	234210	40,0	291050	10,0
131080	20,9	234380	0,0	292080	21,7
132080	76,7	234410	20,0	293180	10,0
139110	91,2	234910	20,0	293280	10,0
139280	80,0	235110	42,2	301180	10,0
139310	95,0	235280	42,2	302080	0,0
139480	91,2	236180	0,0	303080	100,0
139510	50,0	236210	0,0	309180	80,0
139610	20,0	236310	19,7	309280	95,0
139919	20,0	236410	19,7	309910	30,0
139980	95,0	236510	5,0	310080	80,0
141110	85,7	236910	5,0	310110	10,0
141280	80,0	237010	91,6	310210	100,0
141380	85,7	239110	74,4	310310	70,0
141480	85,7	239910	74,4	310910	60,0
141980	85,7	241080	0,0	321110	75,1
142080	80,0	242080	0,0	321210	75,1
143180	93,0	243180	0,0	321310	75,1
143980	93,0	243280	0,0	322080	80,0
151180	0,0	243380	0,0	323010	88,2
151210	93,9	243410	0,0	324080	82,2
152010	99,0	244180	0,0	325080	57,2

5.85 Posledným krokom je transformácia hodnôt KSD v CPA do klasifikácie COICOP. Prevod je vykonaný na základe štúdie Infostatu pomocou transformačnej matice CPA – COICOP.

5.86 Následne sa do KSD alokuje aj časť celkových tržieb NACE 46. Predmetom alokácie do KSD nie sú celkové tržby NACE 46, ale do úvahy sa brali len tržby NACE 46 súvisiace s maloobchodom. Členenie celkových tržieb NACE 46 na tržby za vlastný tovar, tržby za veľkoobchod a tržby za maloobchod vychádza z výkazu Roč 1-01 a Roč 2-01. Tržby z maloobchodu veľkých a malých firiem predstavujú časť celkových tržieb realizovaných ako maloobchodný predaj (v zisťovaní ROČ je špecifikované, či sa tržby realizujú cez maloobchod alebo veľkoobchod bez ohľadu na NACE) veľkými a malými spoločnosťami. . Podobne ako pri tržbách za NACE 47, časť týchto hodnôt doplnená o DPH bola alokovaná do HFCE na základe rovnakého koeficientu rozdelenia podľa položiek CPA (ns záklsde TDP). Odhad KSD z tržieb živnostníkov v NACE 46 je prevzatý priamo z administratívnej databázy Roč 3, kde sú priamo odhadované tržby od domácností.

5.87 Podobne ako pri tržbách NACE 46, aj časť tržieb neobchodných sektorov (iné NACE okrem NACE 45, 46, 47, 55 a 56) je alokovaná do KSD. Do úvahy sa brali len tržby súvisiace

s maloobchodom v rámci týchto NACE. Na to bol použitý predpoklad, že nákupy domácností sú zachytené v časti tržieb realizovaných ako maloobchodný predaj. Ostatné kroky výpočtu sú rovnaké ako pri veľkoobchode.

5.88 Výsledná hodnota tržieb alokovaných do KSD cez koncept maloobchodných tržieb je uvedená v tabuľke 5.9

Tabuľka 5.9 Celková alokácia do KSD cez koncept maloobchodných tržieb **v tis. €**

	Celkové tržby bez DPH	Alokácia do KSD (vrátane DPH)
NACE 47 (OPU 1-12)	22 232 410	15 250 617
NACE 46	31 975 332	1 114 249
Iné NACE okrem 45-47, 55-56	159 908 502	2 885 732

5.89 **Administratívne zdroje údajov** predstavujú najmä údaje MF SR (informácie o výhrach v lotérii), údaje NBS (podklady pre výpočet poistných služieb, štatistiky PB – nákupy rezidentov a nerezidentov a pod.) a údaje z Národného centra zdravotníckych informácií (NCZI) súvisiace s výpočtom výdavkov na zdravie. Podrobnejší popis využitia týchto údajov je uvedený v kapitole 5.7.3 v členení podľa jednotlivých skupín COICOP.

5.90 Okrem priamych zdrojov, ktoré vstupujú do výpočtu HFCE, sa používajú aj rôzne **extrapolačné prístupy** v závislosti od príslušnej kategórie COICOP. Patria sem rôzne odhady založené na výpočtoch ako cena násobená množstvom, odhady pomocou rôznych koeficientov a percent alebo výpočty vyplývajúce z alternatívnych zdrojov údajov. Bližšie informácie nájdete v kapitole 5.7.3

5.91 KSD sa ďalej upravuje alokáciou FISIMu a alokáciou poistných služieb (koncepčná úprava) a dopočtami vykonanými podľa jednotlivých typov úplnosti, ktoré sú podrobnejšie opísané v kapitole 7. Priradenie rôznych typov úplnosti do KSD je uvedené v tabuľke 5.10.

Tabuľka 5.10 Alokácia jednotlivých typov úprav na úplnosť do KSD **v tis. €**

Tabulárny prístup k úplnosti					
Typ úpravy na úplnosť	Názov úpravy	Kód transakcie v národných účtoch (KSD)	COICOP kód /NACE kód /typ jednotky	Zdroj dát	hodnota
N1	výdavky bez potvrdenky	P31	Viacero skupín COICOP	Štatistické zisťovania a špeciálne prieskumy	437 753
N2	prostitúcia	P31	COICOP 12.1	Metóda cena * množstvo	66 535
N2	narkotiká	P31	COICOP 02.3	Metóda cena * množstvo	419 259
N2	Pašovanie alkoholu	P31	COICOP 02.1	Metóda cena * množstvo	9 342
N2	Pašovanie tabaku	P31	COICOP 02.2	Metóda cena * množstvo	144 451
N3	Poľnohospodárska produkcia pre seba	P31	COICOP 01.1	Metóda cena * množstvo	389 281

N6	Úmyselné skresľovanie vykazovaných údajov	P31	Viacero skupín COICOP	Štatistické zisťovania a špeciálne prieskumy, produktivita práce, metóda zamestnanosti, teoretická vs. aktuálna DPH	919 875
N7	prepitné	P31	COICOP 07.3	Štatistické zisťovania a špeciálne prieskumy	6 717
N7	prepitné	P31	COICOP 11.1	Štatistické zisťovania a špeciálne prieskumy	42 947
N7	prepitné	P31	COICOP 11.2	Štatistické zisťovania a špeciálne prieskumy	7 557
N7	prepitné	P31	COICOP 12.1	Štatistické zisťovania a špeciálne prieskumy	35 768

Nákupy rezidentov/nerezidentov

5.92 V rámci výpočtu KSD v národnom koncepte sú konečné údaje vyplývajúce z domáceho konceptu zvýšené o hodnoty nákupov slovenských rezidentov v zahraničí a zároveň znížené o výdavky nerezidentov na území SR. Spotreba nerezidentov (robotníkov a turistov) na území SR predstavuje odhad finančných prostriedkov na vlastnú spotrebu (nákup šatstva, potravín a pod.). Pre evidenciu takýchto nákupov (obojstranne) a ich započítavanie do KSD sa preberajú údaje z NBS na základe štatistiky platobnej bilancie, položka Cestovný ruch (údaje o platobnej bilancii založené najmä na transakciách kreditnými kartami). Na doplnenie týchto čísel sú pripočítané hodnoty pre imputované nájomné pre našich rezidentov v zahraničí a nerezidentov v SR. A stranu – nákupy našich rezidentov v zahraničí zvyšuje aj hodnota služieb poskytovaných v rámci Mini One-Stop-Shop (MOSS) - zaradených do COICOP 08. Čísla sú vypočítané na základe údajov Finančnej správy SR.

Nákupy cez internet

5.93 Internetový predaj je pokrytý (a následne zahrnutý do KSD) prostredníctvom troch kanálov. Jednotky, ktorých hlavnou činnosťou je internetový obchod (e-shopy) sú zaradené do NACE 47.91 a tržby sú pokryté štatistickým zisťovaním OPU 1-12. Prepočet sa vykonáva na 3-miestnej úrovni klasifikácie SK NACE - 47.9 Maloobchod mimo predajní, stánkov a trhov. Po druhé, hodnoty tržieb ostatných jednotiek zaradených do inej NACE realizované cez internet sú zahrnuté do ich celkových tržieb a pokryté štatistickými zdrojmi (OPU1-12, Roč 1-01, Roč 2-01) a vstupujú do KSD ako je popísané v odsekoch súvisiacich s „konceptom maloobchodných tržieb“ Po tretie, nákupy prostredníctvom internetových obchodov, ktoré sú registrované v zahraničí, sú súčasťou celkových čísel nákupov našich obyvateľov v zahraničí, ktoré vychádzajú z položky PB Turizmus. (zachytenie týchto platieb najmä cez transakcie platobnými kartami).

Medzispotreba k nelegálnej produkcií

5.94 Za tovary a služby vchádzajúce do medzispotreby nelegálnych aktivít sa v rámci KSD nerobí samostatný dopočet. Štatistika maloobchodu je znížená o hodnotu predstavujúcu medzispotrebu podnikateľských subjektov ako celku bez ohľadu na ich činnosť

Poplatky za služby v penzijných schémach

5.95 V zmysle zákona o dôchodkovom sporení majú jednotlivé spoločnosti nárok na nasledovné odplaty:

- odplata za správu dôchodkového fondu
- odplata za vedenie osobného dôchodkového účtu
- odplata za zhodnotenie majetku v dôchodkovom fonde

5.96 V zmysle zákona o doplnkovom dôchodkovom sporení majú jednotlivé spoločnosti nárok na nasledovné odplaty:

- odplata za správu doplnkového dôchodkového fondu
- odplata za zhodnotenie majetku v príspevkovom doplnkovom dôchodkovom fonde
- odplata za prestup daného účastníka do inej doplnkovej dôchodkovej spoločnosti.

5.97 Suma týchto platieb je súčasťou produkcie sektora S.12 a zároveň sa považuje za konečnú spotrebu domácností v sektore S.14. Do konečnej spotreby domácností v sektore S.14 vstupuje aj dovoz služieb v dôchodkových schémach. Podrobnejší popis je v kapitole 3.17.

Bilancovanie

5.98 Vo všeobecnosti by sa bilančná položka mala považovať za štandardnú súčasť zostavovania KSD. Napriek kvalitným údajom z rôznych zdrojov použitých pri výpočte KSD bude vždy existovať potenciálna potreba takýchto bilančných úprav. Vyplýva to zo zložitosti a rozsahu činností spadajúcich pod definíciu KSD vo vzťahu k potrebe využívania a úpravy množstva rôznych zdrojov údajov pre čo najpresnejšie zachytenie ekonomickej reality. Postup bilancovania je v súčasnosti založený na expertnom posúdení na základe údajov z tabuliek dodávok a použitia a konečné hodnoty bilančnej položky sa môžu meniť v závislosti od možných nových zdrojov údajov.

5.7.3 Podrobný výpočet KSD v jednotlivých skupinách COICOP

Potraviny a nealkoholické nápoje (COICOP 01)

5.99 Výpočet hodnôt za COICOP 01 z rôznych zdrojov údajov je uvedené v tabuľke 5.11.

Tabuľka 5.11 Výpočet za COICOP 01 v tis. €

	KSD	01 potraviny a nealkoholické nápoje	01.1 potraviny	01.2 nealkoholické nápoje
Štatistické zdroje	štatistika maloobchodu	7 074 863	6 410 024	664 839
	výdavky nerezidentov	105 658	72 178	33 480
	Ostatné štatistické zdroje	684 333	647 792	36 541
N1		264 289	228 874	35 415
N3		389 281	389 281	0
N6		209 474	189 789	19 685
bilancovanie		-56 525	-169	-56 356
Spolu v domácom koncepte		8 671 373	7 937 769	733 604
prevod na národný koncept		310 343	284 573	25 770
Spolu v národnom koncepte		8 981 716	8 222 342	759 374

5.100 Údaje o spotrebe potravín a nealkoholických nápojov vyplývajú najmä zo štandardného výpočtu založeného na koncepcii štatistiky maloobchodných tržieb (ako je opísané vyššie). Do výpočtu KSD v domácom koncepte je potrebné pridať položku „výdavky nerezidentov“, pretože hodnota zo štatistiky maloobchodného predaja (7 074 863 tis.eur) neobsahuje tieto výdavky nakoľko v rámci výpočtu konceptu maloobchodných tržieb boli z nich vylúčené.

5.101 Údaj za ostatné štatistické zdroje predstavuje hodnotu naturálneho príjmu. Postupy výpočtu hodnôt pre N1, N3 a N6 sú podrobne popísané v kapitole 7.

Alkoholické nápoje, tabak, narkotiká (COICOP 02)

5.102 Zostavenie hodnôt za COICOP 02 na základe rozličných zdrojov dát je znázornené v tabuľke 5.12.

Tabuľka 5.12 Výpočet za COICOP 02 v tis. €

	KSD	02 alkoholické nápoje, tabak, narkotiká	02.1 alkoholické nápoje	02.2 tabak	02.3 narkotiká
Štatistické zdroje	Štatistika maloobchodu	1 774 997	1 066 687	708 310	0
	Výdavky nerezidentov	360 487	96 243	264 244	0
N2		573 052	9 342	144 451	419 259
N6		52 555	31 583	20 972	0
bilancovanie		-34 900	-35 519	619	0
Spolu v domácom koncepte		2 726 191	1 168 336	1 138 596	419 259
prevod na národný koncept		-283 665	-42 833	-240 832	0
Spolu v národnom koncepte		2 442 526	1 125 503	897 764	419 259

5.103 Údaje o spotrebe alkoholických nápojov, tabaku a narkotík vyplývajú najmä zo štandardného výpočtu založeného na koncepcii štatistiky maloobchodných tržieb (ako je

opísané vyššie). Do výpočtu KSD v domácom koncepte je potrebné pridať položku „výdavky nerezidentov“, pretože hodnota zo štatistiky maloobchodného predaja (1 774 997 tis.eur) neobsahuje tieto výdavky nakoľko v rámci výpočtu konceptu maloobchodných tržieb boli z nich vylúčené.

5.104 Postupy výpočtu hodnôt pre N2 a N6 sú podrobne popísané v kapitole 7.

Odievanie a obuv (COICOP 03)

5.105 Zostavenie hodnôt za COICOP 03 na základe rozličných zdrojov dát je znázornené v tabuľke 5.13.

Tabuľka 5.13 Výpočet za COICOP 03 **v tis. €**

	KSD	03 odievanie a obuv	03.1 odievanie	03.2 obuv
Štatistické zdroje	štatistika maloobchodu	1 945 225	1 330 686	614 539
	výdavky nerezidentov	122 788	63 044	59 744
	Ostatné štatistické zdroje	20 502	12 301	8 201
N1		60 410	44 824	15 586
N6		57 594	39 399	18 195
bilancovanie		-130 655	-65 868	-64 787
Spolu v domácom koncepte		2 075 864	1 424 386	651 478
prevod na národný koncept		34 992	73 915	-38 923
Spolu v národnom koncepte		2 110 856	1 498 301	612 555

5.106 Údaje o spotrebe na odievanie a obuv vyplývajú najmä zo štandardného výpočtu založeného na koncepcii štatistiky maloobchodných tržieb (ako je opísané vyššie). Do výpočtu KSD v domácom koncepte je potrebné pridať položku „výdavky nerezidentov“, pretože hodnota zo štatistiky maloobchodného predaja (1 945 225 tis.eur) neobsahuje tieto výdavky nakoľko v rámci výpočtu konceptu maloobchodných tržieb boli z nich vylúčené.

5.107 Údaj za ostatné štatistické zdroje predstavuje hodnotu naturálneho príjmu. Postupy výpočtu hodnôt pre N1 a N6 sú podrobne popísané v kapitole 7.

Bývanie, voda, elektrina, plyn a ostatné palivá (COICOP 04)

5.108 Zostavenie hodnôt za COICOP 04 na základe rozličných zdrojov dát je znázornené v tabuľke 5.14.

Tabuľka 5.14 Výpočet za COICOP 04 v tis. €

KSD	04 bývanie, voda, elektrina, plyn a ostatné palivá	04.1 skutočné nájomné	04.2 imputované nájomné	04.3 údržba a oprava obydlia	04.4 dodávka vody a ostatné služby týkajúce sa obydlia	04.5 elektrina, plyn a iné palivá
Ostatné štatistické zdroje	372 922	0	0	372 922	0	0
Obydlia-stratifikačná metóda	4 411 734	567 959	3 843 775	0	0	0
Ostatné extrapolácie a modely	7 566 518	302 758	3 766 425	0	997 282	2 500 053
bilancovanie	1 715 688	0	0	0	0	1 715 688
Spolu v domácom koncepte	14 066 862	870 717	7 610 200	372 922	997 282	4 215 741
prevod na národný koncept	160 704	146 417	-13383	0	6 395	21 275
Spolu v národnom koncepte	14 227 566	1 017 134	7 596 817	372 922	1 003 677	4 237 016

5.109 Podrobný popis procesu výpočtu **COICOP 4.1** (skutočné nájomné) a **4.2** (imputované nájomné) pomocou stratifikačnej metódy alebo inej extrapolácie a metódy (metóda užívateľských nákladov) je uvedený v kapitole 3.18 v časti produkcia bytových služieb.

5.110 Zostavenie hodnôt za **COICOP 4.3** je založené na štatistike rodinných účtov (RÚ). Prvým krokom je rozdelenie hodnôt z RÚ na tie, ktoré súvisia s KSD a tie, ktoré predstavujú medzispotrebu bytových služieb (pozri aj výpočet P.2 súvisiaceho s produkciou bytových služieb v kapitole 3.18)

5.111 Podľa metodiky v KSD by mali byť zahrnuté len výdavky, ktoré zvyčajne realizuje nájomca alebo vlastník. Výdavky na opravy a údržbu, ktoré spravidla realizuje len vlastník (teda nie nájomca), predstavujú medzispotrebu. Výdavky predstavujúce THFK nie je potrebné vylúčiť z výdavkov na opravy a údržbu, keďže sú v rámci RÚ vykazované samostatne v inom module.

5.112 Na základe relevantných členení používaných v RÚ (za rok 2015- posledná dostupná databáza) sme vypočítali priemernú hodnotu výdavkov na opravy a údržbu vykonanú nájomcom, ako aj samostatne hodnotu výdavkov vykonaných vlastníkom. Priemerné výdavky vlastníkov zahŕňajú aj výdavky patriace do KSD ako aj do P.2 súvisiace s imputovaným nájomným. Priemerné výdavky nájomníkov predstavujú len KSD. Na základe predpokladu, že priemerné výdavky nájomníkov patriacich do KSD sú podobné tým, ktoré realizujú vlastníci, môžeme výdavky vlastníkov rozdeliť na KSD a P.2 (vlastníci = KSD+P.2, nájomníci = KSD).

5.113 Na základe analýzy RÚ za rok 2015 sa tiež zistilo, že pre COICOP 4.3 iba 33 % domácností uviedlo hodnoty iné ako nula. Zvyšných 67 % domácností vykázalo nulové výdavky COICOP 4.3 (% je vyššie v prípade domácností nájomcov, ktoré sú rozhodujúce pre alokáciu do KSD na základe vyššie uvedeného vyrovnania). Rovnako ako v RÚ 2015 majú domácnosti aj v samostatnom module zapísané niektoré druhy nepravidelných výdavkov (vrátane tých, ktoré spadajú pod COICOP 4.3), ktoré sa vyskytli počas celého roka a

nevzťahujú sa na určené referenčné obdobie (mesiac), počas ktorého oslovené domácnosti evidujú ich výdavkov., domnievame sa, že vyplnenie nulových hodnôt pri 67 % v roku 2015 nezodpovedá skutočnosti, nakoľko v priebehu roka by domácnosti mali vykazovať aspoň minimálne náklady na opravy a údržbu. Potvrdzuje to aj počet domácností, ktoré nemali nulové hodnoty a vyplnili aspoň hodnoty v desiatkach eur. To je dôvod na úpravy údajov vykazovaných RÚ. Domácnostiam s nulovými hodnotami boli priradené hodnoty priemerných výdavkov za ostatné domácnosti s nenulovými hodnotami.

5.114 Posledným krokom je navýšenie hodnoty o výdavky bohatých domácnosti. Odhad koeficientu navýšenia pre rok 2015 (použitý aj pre rok 2018) je založený na analýze počtov bohatých domácností a ich výdavkov zahrnutých v RÚ v porovnaní s odhadom všetkých bohatých domácností na základe mzdového rozdelenia zo štatistiky nákladov práce. Celkové výdavky za všetky domácnosti na základe RÚ sú počítané na celkový počet obyvateľov, teda za všetky domácnosti vrátane bohatých domácností. Bohaté domácnosti však nie sú v RÚ zachytené v relevantnom rozsahu, preto možno predpokladať, že za nezistené bohaté domácnosti sa aplikujú priemerné výdavky domácností (so zamestnancom na čele domácnosti). Pre úpravu celkových výdavkov o bohaté domácností by mal byť rozdiel medzi použitými a skutočnými výdavkami (na základe údajov uvedených v RÚ len bohatými domácnosťami) na jednu osobu vynásobený počtom osôb žijúcich v nezistených bohatých domácnostiach (na základe mzdového rozdelenia zo štatistiky nákladov práce) prirátaný k celkovým výdavkom za všetky domácnosti podľa RÚ, ktoré nezahŕňajú bohaté domácnosti v plnom rozsahu. Sumárny výpočet za COICOP 4.3 nájdete v tabuľke 5.15

Tabuľka 5.15 Výpočet za COICOP 4.3

rok	2018
Výdavky na opravu a údržbu na jednu osobu na rok na základe RÚ v Eur (1)	61,3
Celková populácia SR v osobách (2)	5 445 089
Celkové výdavky na opravu a údržbu z RÚ v tis. Eur (3) = (1)*(2)/1000	333 964
Časť z celkových výdavkov na opravu a údržbu z RÚ, ktoré by mali byť alokované do KSD v tis. Eur (4)	71 942
Celkové výdavky na COICOP 4.3 navýšené o úpravu nulových hodnôt v tis. Eur (5)	342 130
Finálna hodnota za COICOP 4.3 aj po navýšení o výdavky bohatých domácností v tis. Eur (6)	372 922

5.115 Výpočet za **COICOP 4.4** je založený na iných extrapoláciach a metódach. Výdavky súvisiace s COICOP 04.4.1 a 04.4.3 (dodávky vody a odvádzanie odpadových vôd) okrem žúmp boli vypočítané na základe údajov výročných správ všetkých vodárenských spoločností. Zohľadnilo sa len množstvo vody súvisiace s domácnosťami. V niektorých prípadoch bola priama hodnota platieb realizovaných domácnosťami dostupná z výročných správ. V prípade, že bolo k dispozícii len množstvo vody vo fyzických jednotkách, toto množstvo sa vynásobilo priemernou jednotkovou cenou za vodné/stočné, ktorá bola získaná z cenovej štatistiky. Nakoľko niektoré spoločnosti uvádzajú len celkové čísla platieb za domácnosti, nie je možné tieto výdavky presne rozdeliť na COICOP 04.4.1 a 04.4.3. Čísla vodárenských spoločností však nepokrývajú výdavky na odčerpávanie žúmp/septikov, ktoré tiež spadajú pod COICOP 04.4.3. Tieto výdavky boli odhadnuté samostatne na základe počtu domácností bez verejnej kanalizácie. Takéto informácie boli dostupné z vodohospodárskych štatistík. Obvyklá cena za túto službu v SR vychádza z odborného odhadu a priemerná frekvencia čerpania žumpy sa odhaduje na 1x ročne.

5.116 Výdavky súvisiace s COICOP 04.4.2 (odvoz odpadu) boli vypočítané na základe prístupu cena x množstvo. Priemerná cena na jednu osobu za rok bola dostupná z cenovej štatistiky a tieto hodnoty boli vynásobené priemerným počtom obyvateľov SR. Údaje RÚ boli použité aj pre COICOP 04.4.4 (ostatné služby vzťahujúce sa k obydliu) a priemerné hodnoty na jednu osobu za rok boli ďalej upravené o koeficient pre úpravu bohatých domácností.

5.117 Finálny výpočet pre COICOP 4.4 je uvedený v tabuľke 5.16.

Tabuľka 5.16 Výpočet za COICOP 4.4

	Merná jednotka	2018
COICOP 04.4 (1)= (2)+(3)+(7)+(10)	v tis. eur	997 282
coicop 04.4.1 and 04.4.3 (dodávka a odvo odpadovej vody) okrem žúmp (2)	v tis. eur	252 290
Výdavky na vyprázdnenie žumpy/septiku –súčasť coicop 04.4.3 (3)=(4)*(6)/100*(5)/1000	v tis. eur	22 929
Domácnosti bez kanalizácie (4)	v %	31,600
Cena za vývoz žumpy (5)	v eur	39,178
Celkový počet domácností (6)		1 852 059
coicop 04.4.2 (odvoz odpadu) (7) = (8)*(9)/1000	v tis. eur	122 422
Priemerná populácia SR (8)	v osobách	5 445 089
Cena za odvoz odpadu na osobu a rok (9)	v eur	22,483
coicop 04.4.4 (10) =(11)*(8)*(12)/1000	v tis. eur	599 641
Výdavky na coicop 04.4.4 na osobu a rok z RÚ (11)	v eur	107,511
Koeficient navýšenia o bohaté domácnosti týkajúci sa coicop 04.4.4 (12)		1,024

5.118 Výpočet za **COICOP 4.5** je založené najmä na iných extrapoláciách a metódach. Pre výpočet výdavkov na elektrinu a zemný plyn bol použitý prístup cena x množstvo. Množstvo elektriny a zemného plynu vo fyzických jednotkách spotrebovaných domácnosťami bolo získané priamo zo štatistiky energetiky, ktorá zahŕňa všetkých výrobcov a distribútorov elektriny/zemného plynu. Priemerné vážené ceny (rôzne ceny pre domácnosti podľa množstva spotrebovaných energií boli vážené počtom domácností patriacich pod konkrétny typ odberateľa) boli vypočítané na základe údajov z cenovej štatistiky. Ďalej je potrebné odhadnúť výdavky súvisiace so stálymi poplatkami, ktoré sa majú platiť bez ohľadu na množstvo spotrebovanej elektriny alebo plynu. Priemerná vážená cena týchto poplatkov za mesiac bola prevzatá z cenovej štatistiky a predpokladaný počet pripojení (dodacích miest) je rovnaký ako celkový počet domácností. Čo sa týka elektriny, do výpočtu boli zahrnuté aj rekreačné chaty a garáže ako jednotné odberné miesta. Čo sa týka plynu, počet domácností bol vynásobený podielom domácností pripojených na plynárenskú distribučnú sieť. Odhad ostatných výdavkov v rámci COICOP 04.5 vychádza zo štatistiky RÚ a je ďalej upravený o koeficient pre bohaté domácnosti.

5.119 Finálny výpočet za COICOP 4.5 je uvedený v tabuľke 5.17.

Tabuľka 5.17 Výpočet za COICOP 4.5

	Merná jednotka	hodnota	poznámka
COICOP 04.5 total (1)= (2)+(5)+(10)+(13)+(15)+(19)+(22)+(25)	v tis. eur	2 500 053	
coicop 04.5.1 (elektrina)- variabilná časť (2) = (3)*(4)*1000000/1000	v tis. eur	620 958	
Objem elektriny spotrebovanej domácnosťami (3)	v Gwh	5 095	
Priemerná cena za 1 kwh elektriny pre domácnosť (4)	v eur za kwh	0,1219	
coicop 04.5.1 (elektrina)- fixná zložka (5)= ((6)+(7)+(8))*(9)*12/1000	v tis. eur	176 868	
Počet domácností (6)	v kusoch	1 852 059	
Počet rekreačných chát (7)	v kusoch	80 263	
Počet garáží vlastnených domácnosťami (8)	v kusoch	188 160	
Priemerná fixná cena za odberné miesto elektriny za mesiac (9)	v eur za mesiac	6,9508	
coicop 04.5.2 (zemný plyn) –variabilná zložka (10)= (11)*(12)*10,555*1000000/1000	v tis. eur	593 104	
Objem zemného plynu spotrebovaného domácnosťami (11)	v mil. m3	1 348	1m3 =15,555kwh
Priemerná cena za 1 kwh zemného plynu (12)	v eur za kwh	0,0417	
coicop 04.5.2 (zemný plyn)- fixná zložka (13) = (14)*(6)*0,94*12/1000	v tis. eur	152 330	koeficient 0,94 vyjadruje podiel domácností s pripojením na plyn
Priemerná fixná cena za odberné miesto plynu za mesiac (14)	v eur za mesiac	7,2916	
coicop 04.5.2.2 (skvapaľnené uhľovodíky) (15)= (16)*(18)*(17)/1000	v tis. eur	15 496	
Výdavky na coicop 04.5.2.2 na osobu a rok z RÚ (16)	v eur	2,8205	
Koeficient pre úpravu za bohaté domácnosti pre coicop 04.5.2.2 (17)		1,0090	
Priemerná populácia SR (18)	V osobách	5 445 089	
coicop 04.5.3 (skvapaľnené palivá) (19)= (20)*(21)*(18)/1000	v tis. eur	9 466	
Výdavky na coicop 04.5.3 na osobu a rok z RÚ HBS (20)	v eur	1,8788	
Koeficient pre úpravu za bohaté domácnosti pre coicop 04.5.3 (21)		0.9253	
coicop 04.5.4 (tuhé palivá) (22) = (23)*(24)*(18)/1000	v tis. eur	253 907	
Výdavky na coicop 04.5.4 na osobu a rok z RÚ (23)	v eur	45,1212	
Koeficient pre úpravu za bohaté domácnosti pre coicop 04.5.4 (24)		1.0334	
coicop 04.5.5 (teplo) (25) =(26)*(27)*(18)/1000	v tis. eur	677 924	
Výdavky na coicop 04.5.5 na osobu a rok z RÚ (26)	v eur	122.1855	
Koeficient pre úpravu za bohaté domácnosti pre coicop 04.5.5 (27)		1,0190	

Nábytok, bytové vybavenie a bežná údržba domácnosti (COICOP 05)

5.120 Zostavenie hodnôt za COICOP 05 na základe rozličných zdrojov dát je uvedený v tabuľke 5.18.

Tabuľka 5.18 Výpočet za COICOP 05 v tis. €

	KSD	05 nábytok, bytové vybavenie a bežná údržba domácnosti	05.1 nábytok, zariadenie a dekorácie	05.2 bytové textílie	05.3 domáce spotrebiče	05.4 sklo, stolový riad a domáce náradie	05.5 nástroje a zariadenia pre dom a záhradu	05.6 tovary a služby pre bežnú údržbu domácnosti
Štatistické zdroje	Štatistika maloobchodu	2 817 296	904 734	130 454	698 389	180 359	182 884	720 476
	Výdavky nerezidentov	70 928	0	17 160	10 228	43 540	0	0
Ostatné koncepčné úpravy		42 533	0	0	0	0	0	42 533
N1		89 074	0	23 495	7 452	32 445	0	25 682
N6		83 416	26 788	3 863	20 678	5 340	5 415	21 332
bilancovanie		-12 545	-55 211	5 945	-46 141	-821	461	83 222
Spolu v domácom koncepte		3 090 702	876 311	180 917	690 606	260 863	188 760	893 245
prevod na národný koncept		-42 073	7 319	-14 162	-8 359	-40 381	2 902	10 608
Spolu v národnom koncepte		3 048 629	883 630	166 755	682 247	220 482	191 662	903 853

5.121 Údaje o spotrebe tovarov a služieb patriacich do rozsahu COICOP 05 sú založené najmä na štandardnom výpočte založenom na koncepcii štatistiky maloobchodného predaja (ako je opísané vyššie). Položku „výdavky nerezidentov“ je potrebné pripočítať do výpočtu KSD v domácom koncepte, pretože hodnota zo štatistiky maloobchodného predaja (2 817 296 tis. Eur) už také výdavky neobsahuje, nakoľko v rámci výpočtu konceptu maloobchodných tržieb boli tieto výdavky vylúčené.

5.122 Údaj za ostatné koncepčné úpravy predstavuje hodnotu za služby domáceho personálu (bližší popis nájdete v kapitole 4). Postupy výpočtu hodnôt za N1 a N6 sú podrobne popísané v kapitole 7.

Zdravie (COICOP 06)

5.123 Zostavovanie hodnôt za COICOP 06 na základe rozličných zdrojov dát je uvedený v tabuľke 5.19.

Tabuľka 5.19 Výpočet za COICOP 06 v tis. €

KSD	06 zdravie	06.1 zdravotnícke výrobky, prístroje a zariadenia	06.2 ambulantné služby	06.3 nemocničné služby
Aministratívne zdroje	1 212 955	732 288	320 598	160 069
Spolu v domácom koncepte	1 212 955	732 288	320 598	160 069
prevod na národný koncept	-153 027	-69 752	-46 726	-36 549
Spolu v národnom koncepte	1 059 928	662 536	273 872	123 520

5.124 Zostavovanie na základe použitia administratívnych záznamov vychádza z údajov Národného centra zdravotníckych informácií (NCZI).

5.125 Údaje o priamych platbách domácností za všetky druhy výdavkov spadajúcich do rozsahu tohto COICOP poskytuje NCZI, ktoré tieto údaje zbiera od všetkých poskytovateľov zdravotnej starostlivosti. Zachytené sú príjmy od obyvateľstva (bez úhrad preplácaných poisťovňami) za lieky, zdravotnícke pomôcky a iné (zdravotné služby).

Doprava (COICOP 07)

5.126 Zostavovanie hodnôt za COICOP 07 na základe rozličných zdrojov dát je uvedené v tabuľke 5.20.

Tabuľka 5.20 Výpočet za COICOP 07 v tis. €

	KSD	07 doprava	07.1 nákup dopravných prostriedkov	07.2 prevádzka prostriedkov osobnej dopravy	07.3 dopravné služby
Štatistické zdroje	Štatistika maloobchodu	2 159 354	830 177	1 329 177	0
	Výdavky nerezidentov	310 578	0	190 246	120 332
	Ostatné štatistické zdroje	684 332	0	43 736	640 596
Ostatné extrapolácie a metódy		247 812	21 383	226 429	0
N6		63 935	24 580	39 355	0
N7		6 717	0	0	6 717
bilancovanie		-81 833	-22 734	-59 099	0
Spolu v domácom koncepte		3 390 895	853 406	1 769 844	767 645
prevod na národný koncept		247 216	304 638	-87 834	30 412
Spolu v národnom koncepte		3 638 111	1 158 044	1 682 010	798 057

5.127 Zostavenie COICOP 7.1 je založené na tržbách pokrytých mesačným štatistickým zisťovaním OPU 1-12. Maloobchodné tržby relevantné pre výpočet výdavkov v rámci COICOP 7.1 sú tržby za NACE 45.1, 45.4 a celá NACE 47. Hodnoty pre NACE 45.1 a 45.4 je potrebné upraviť o časť týkajúcu sa veľkoobchodu (tržby v NACE 45 obsahujú aj tržby z veľkoobchodu, tj hodnotu za nákladné autá, nákladné autá atď.). Preto sa použil pomer zodpovedajúci maloobchodným tržbám v rámci NACE 45. Tento pomer vychádza z dostupného členenia v štatistickom zisťovaní Roč a bol prevzatý priamo z výskumnej štúdie Infostatu (analýza

vykonaná za roky 2015 a 2017). Rok 2018 je odhadnutý pomocou pomeru za rok 2017. Rozdelenie maloobchodných tržieb do skupín COICOP vychádza tiež z výskumnej štúdie, kde bola použitá matica CPA - COICOP z tabuliek dodávok a použitia. Na odhad v roku 2018 sa používa pomer za rok 2017. Odhad COICOP 7.1.1 a 7.1.2 je odvodený z vývoja tržieb v NACE 45 a odhad 7.1.3 a 7.1.4 z NACE 47, keďže najväčšia časť konečnej hodnoty v týchto skupinách pochádza práve z tejto NACE. Následne časť výdavkov nesúvisiacich s KSD sa musí odpočítať. V rámci výskumnej štúdie boli hodnoty v COICOP (na základe CPA - matice COICOP) upravené o maloobchodné tržby nevstupujúce do KSD, ale predstavujúce použitie v iných kategóriách (THFK, P.2, alebo výdavky nerezidentov (import). Výdavky spadajúce do KSD boli vo výskumnej štúdii odhadnuté za roky 2015 a 2017 (v prípade COICOP 7.1 rovnaké pomery pre oba roky) na základe tabuliek dodávok a použitia a expertných odhadov. Odhad roku 2018 vychádza z % (pomeru) alokácie do KSD z roku 2017 samostatne pre rôzne skupiny COICOP.

5.128 Nákupy ojazdených áut sú pokryté nasledujúcimi spôsobmi:

• transakcie medzi domácnosťami navzájom bez sprostredkovania predajcom áut nie sú súčasťou výpočtu

• nákupy ojazdených áut predávaných predajcami sú zachytené vo výpočte využívajúcom štatistiku maloobchodných tržieb

5.129 V rámci tohto prístupu sa berie do úvahy iba marža predajcu áut v prípade ojazdených áut, ktoré nie sú dovezené zo zahraničia. Tieto výpočty sú založené na počte ojazdených áut dovezených zo zahraničia, počte zmien v evidencii vlastníctva k autám (obe údaje sú dostupné z MV SR) a expertných odhadoch z výskumnej štúdie.

5.130 Detailný výpočet za COICOP 7.1 na základe maloobchodných tržieb je uvedený v tabuľke 5.21.

Tabuľka 5.21 Výpočet za COICOP 7.1 **v tis. €**

Maloobchodné a veľkoobchodné tržby vrátane DPH	2017	2018	poznámky
NACE 45.1 (1)	5 958 785	6 316 199	
NACE 45.4 (2)	25 986	22 274	
Tržby relevantné pre COICOP 7.1 v tis. eur			
NACE 45.1 (3)= (1)*(6)/100	2 697 696	2 859 506	
NACE 45.4 (4) (2)*(7)/100	11 932	10 227	
NACE 47 (5)	24 655 083	26 196 053	
Pomer tržieb realizovaných ako maloobchodný predaj v %			
NACE 45.1 (6)	*45,3*	*45,3*	
NACE 45.4 (7)	*45,9*	*45,9*	
Alokácia do COICOP v tis. eur			
07.1.1 (8) rok 2018 =(8) pre rok 2017/(3) pre rok 2017*(3) pre rok 2018	2 717 671	2 880 679	

07.1.2 (9) podobne ako vyššie ale vzťahujúc sa pre NACE 45.4	23 857	20 448	
07.1.3 (10)) podobne ako vyššie ale vzťahujúc sa pre NACE 47	94 983	100 920	
07.1.4 (11) podobne ako vyššie ale vzťahujúc sa pre NACE 47	10 652	11 318	
Hodnoty po odpočítaní časti objemu, ktorý sa netýka KSD v tis. eur			
07.1.1 (12)	978 260	1 036 937	Rovnaky pomer ako pre 2017 rok, riadok (12)/riadok (8) * riadok (8) pre rok 2018
07.1.2 (13)	19 086	16 359	Podobne ako vyššie
07.1.3 (14)	90 234	95 874	Podobne ako vyššie
07.1.4 (15)	3 195	3 395	Podobne ako vyššie
Počet ojazdených áut dovezených zo zahraničia (16)	69 340	71 291	Prebraté z Ministerstva vnútra
Počet zmien v registrácií vlastníctva áut (17)	305 791	318 459	Prebraté z Ministerstva vnútra
Priemerná hodnota ojazdeného auta(vrátane marže) v eur (18)	9 893	10 024	Na základe cenovej štatistiky
Ojazdené autá zo zahraničia (výdacky rezidentov) hodnota v tis. Eur (19)= (18)*(16)/2/1000/(1+17,29/100)	292 429	304 638	na základe výskumnej štúdie 50 % dovážaných ojazdených áut dovážajú priamo domácnosti. Tieto čísla sa vynásobia priemernou hodnotou ojazdeného auta zníženou o ziskovú maržu. Koeficient pre ziskovú maržu - 17,29 % je prevzatý z výskumnej štúdie, kde je založený na tabuľke dodávok a použitia, CPA 29.1
Počet ojazdených áut predaných cez dílera (20)= (17)*44,1/100	134 854	140 440	Tento koeficient 44,1 (zo štúdie Infostatu) predstavuje pomer ojazdených áut predaných obchodníkmi z celkového počtu ojazdených áut (okrem tých, ktoré priamo dovážajú domácnosti)
Počet ojazdených áut predaných dílerom, ktoré neboli dovezené zo zahraničia (21)= (20)-(16)/2	100 184	104 795	
hodnota ojazdených áut predávaných obchodníkmi nedovezených zo zahraničia bez ziskovej marže v tis. eur(22)=(21)*(18)/1000/(1+17,29/100)	845 017	895 614	časť hodnoty riadku 22 (36 % - rovnaký pomer ako v riadku 12) sa musí odpočítať od konečnej hodnoty za coicop 7.1.1, pretože iba zisková marža v prípade ojazdených áut predávaných obchodníkmi (nie dovážaných áut) má byť zahrnutá do KSD
Finálna hodnota za coicop 07.1.1 v tis. eur (23)=(12)-(22)*(12)/(8)	674 085	714 549	
Finálna hodnota za COICOP 7.1 v domácom koncepte v tis. eur (24)= (13)+(14)+(15)+(22)	786 600	830 177	

5.131 Zostavovanie hodnoty za COICOP 7.2 je založené najmä na koncepcii štatistiky maloobchodného predaja (ako je opísané vyššie). Položku „výdavky nerezidentov“ je potrebné pripočítať do výpočtu HFCE v domácom poňatí, pretože hodnota zo štatistiky maloobchodných tržieb už také výdavky neobsahovala, pretože sú vylúčené z alokácie v rámci koncepcie štatistiky maloobchodných tržieb. Služby spadajúce pod COICOP 7.2 sú pokryté inými odhadmi a metódami (hodnota 226 429 tis. Eur). Výpočet tohto údaja je odvodený zo vzájomného pomeru hodnoty služieb a hodnoty tovaru z RÚ (posledný dostupný rok 2015), ktorý je aplikovaný na hodnotu tovaru zostavenú na základe štatistiky maloobchodného predaja (rok 2018)

5.132 Hlavným zdrojom údajov pre COICOP 7.3 je štatistické zisťovanie DOP 1-12, (iné štatistické zdroje - hodnota 640 596 v tis. Eur) a do úvahy sa berú tržby týchto kódov NACE: 49.10, 49.31, 49.32, 49.39, 49.42, 50.10, 50.30, 51.10, 52.1, 52.21 a 52.23. Tieto tržby sú doplnené o tržby za NACE 79.11 z mesačného zisťovania VTS 1-12. Na základe štruktúry z ročných zisťovaní (podobne ako pri NACE 47 v rámci konceptu štatistiky maloobchodných tržieb) sú tieto tržby transformované do CPA kódov vrátane pripočítanej DPH. Potom je potrebné identifikovať časť hodnôt v konkrétnych kódoch CPA súvisiacich s KSD. Na definovanie týchto objemov sa v rámci výskumnej štúdie Infostatu používajú pomery z TDP tabuliek z roku 2015. Tieto podiely sa považujú za referenčné koeficienty, ktoré budú aktualizované v rámci nasledujúcej výskumnej štúdie v nasledujúcich 5 rokoch. Posledným krokom je transformácia z CPA kódov na COICOP. Pomery alokácie do KSD sú uvedené v tabuľke 5.22.

5.133 Do výpočtu HFCE v domácom koncepte je potrebné pridať položku „výdavky nerezidentov“, pretože hodnota z iných štatistických zdrojov (640 596 v tis. Eur) tieto výdavky neobsahuje, keďže sú vylúčené z alokácie do KSD podobne ako pri koncepte štatistiky maloobchodného predaja.

Tabuľka 5.22 Výpočet hodnoty za COICOP 7.3 z ostatných štatistických zdrojov

COICOP	Celková finálna hodnota za ostatné štatistické zdroje v tis. €	640 596
	07.3.1	95 985
	07.3.2	352 790
	07.3.3	45 566
	07.3.4	2 450
	07.3.5	50 901
	07.3.6	92 904
CPA	% tržieb alokovaných do KSD	poznámky
491000	60	
493100	70	
493200	70	
493900	70	
494200	5	
501000	8	
503000	30	
511000	20	
521000	1	
522100	6	len 20 % alokácie do KSD súvisí s COICOP 7.3
522300	6	10 % alokovaného objemu nevchádza do COICOP 7.3
791100	92	len 35 % alokácie do KSD súvisí s COICOP 7.3

5.134 Postupy výpočtu hodnôt za N1 a N6 sú podrobne popísané v kapitole 7.

Pošty a telekomunikácie (COICOP 08)

5.135 Zostavenie hodnôt za COICOP 08 na základe rozličných zdrojov dát je uvedený v tabuľke 5.23.

Tabuľka 5.23 Výpočet za COICOP 08 **v tis. €**

	KSD	08 pošty a telekomunikácie	08.1 poštové služby	08.2 telefónne a faxové prístroje	08.3 telefónne a faxové služby
Štatistické zdroje	Štatistika maloobchodu	21 299	0	21 299	0
	Výdavky nerezidentov	5 530	0	5 530	0
	Ostatné štatistické zdroje	207 748	0	0	207 748
Benchmarkové extrapolácie		1 351 232	114 674	0	1 236 558
N6		631	0	631	0
bilancovanie		-10 005	0	-10 005	0
Spolu v domácom koncepte		1 576 435	114 674	17 455	1 444 306
prevod na národný koncept		118 180	-12 433	-4 887	135 500
Spolu v národnom koncepte		1 694 615	102 241	12 568	1 579 806

5.136 Odhad výdavkov súvisiacich s komunikáciou sa zostavuje extrapolačnými technikami, pričom na indexovanie hodnôt za referenčný rok 2015 sa používajú medziročné indexy získané z príslušného štatistického zisťovania IaK 1-12 (mesačné zisťovanie o informáciách a telekomunikáciách). Hodnoty za rok 2015 vychádzajú zo štatistiky rodinných účtov.

5.137 Indexy z IaK 1-12 sú za tržby z predaja vlastných výrobkov a služieb. Ďalším benchmarkom(referenčným rokom) pre výpočet tohto COICOPu bude databáza RÚ za rok 2019

5.138 Údaj za ostatné štatistické zdroje predstavuje hodnotu naturálneho príjmu. Postupy výpočtu hodnoty za N6 sú podrobne popísané v kapitole 7.

Rekreácia a kultúra (COICOP 09)

5.139 Zostavenie hodnôt za COICOP 09 na základe rozličných dát je uvedené v tabuľke 5.24.

Tabuľka 5.24 Výpočet za COICOP 09 **v tis. €**

	KSD	09 rekreácia a kultúra	09.1 audiovizuálna a fotografická technika	09.2 iné veľké zariadenia pre rekreáciu a kultúru	09.3 iné vybavenie pre rekreáciu	09.4 rekreačné a kultúrne služby	09.5 noviny, knihy a kancelárske potreby	09.6 dovolenky s programom
Štatistické zdroje	Štatistika maloobchodu	2 566 579	852 661	35 534	593 808	0	1 084 576	0
	Výdavky nerezidentov	74 777	10 338	31 075	24 254	0	9 110	0
	Ostatné štatistické zdroje	296 587	0	0	0	296 587	0	0
Administratívne zdroje		788 165	0	0	0	788 165	0	0
Benchmarkové extrapolácie		1 378 182	0	0	0	818 326	0	559 856
N6		75 992	25 246	1 052	17 582	0	32 112	0
bilancovanie		-237 564	-63 036	-46 441	-39 397	0	-88 690	0
Spolu v domácom koncepte		4 942 718	825 209	21 220	596 247	1 903 078	1 037 108	559 856
prevod na národný koncept		-133 448	6 587	-13 475	-1 881	-172 368	12 971	34 718
Spolu v národnom koncepte		4 809 270	831 796	7 745	594 366	1 730 710	1 050 079	594 574

5.140 Jedným z hlavných zdrojov údajov pre COICOP 09 je koncept štatistiky maloobchodných tržieb. Položku „výdavky nerezidentov“ je potrebné pripočítať do hodnoty KSD v domácom koncepte, pretože hodnota zo štatistiky maloobchodných tržieb už také výdavky neobsahuje, pretože sú z alokácie v rámci konceptu štatistiky maloobchodných tržieb vylúčené.

5.141 Administratívne zdroje zahŕňajú výdavky na lotérie evidované ako čisté výdavky (celkové stávky mínus vyplatené výhry), ktoré sú zaradené do COICOP 09.4. Údaje sú prevzaté z Ministerstva financií SR.

5.142 Odhad výdavkov uvedených v zdroji „benchmark extrapolácia“ sa vykonáva extrapolačnými technikami, pričom na indexovanie hodnôt za benchmarkový rok 2015 sa používajú medziročné indexy zo zisťovania VTS 1-12 (mesačné zisťovanie za vybrané trhové služby) Údaje za rok 2015 vychádzajú zo štatistík RÚ kde sú najnovšie dostupné komplexné údaje práve za rok 2015.

5.143 Indexy z VTS 1-12 sú za tržby z predaja vlastných výrobkov a služieb. Ďalším benchmarkom(referenčným rokom) pre výpočet tohto COICOPu bude databáza RÚ za rok 2019

5.144 Údaj za ostatné štatistické zdroje predstavuje hodnotu naturálneho príjmu. Postupy výpočtu hodnoty za N6 sú podrobne popísané v kapitole 7.

Vzdelanie (COICOP 10)

5.145 Zostavenie hodnôt za COICOP 10 na základe rozličných zdrojov údajov je uvedený v tabuľke 5.25.

Tabuľka 5.25 Výpočet za COICOP 10 **v tis. €**

	KSD	10 vzdelanie n	10.1 predškolské a základné vzdelanie	10.2 stredoškolské vzdelanie	10.3 vyššie vzdelanie	10.4 vysokoškolské vzdelanie	10.5 vzdelanie nedefinované úrovňou
Štatistické zdroje	Výdavky nerezidentov	6 368	0	0	0	0	6 368
Kombinované dáta		719 837	119 936	132 128	10 395	132 892	324 486
N1		23 980	0	0	0	0	23 980
Spolu v domácom koncepte		750 185	119 936	132 128	10 395	132 892	354 834
prevod na národný koncept		1 110	0	0	0	1 192	-82
Spolu v národnom koncepte		751 295	119 936	132 128	10 395	134 084	354 752

5.146 Odhad výdavkov v rámci COICOP 10 je založený na kombinácii tržieb za NACE 85 z ročných štatistických zisťovaní (Roč 1 a Roč 2) a výkazov FIN 1-12 (výkazy týkajúce sa sektora S.13) s údajmi z mesačného zisťovania VTS 1 -12 pre NACE 85.5 a 85.6, ktoré sa používajú len na výpočet COICOP 10.5. Pre účely výpočtu KSD sa berie do úvahy iba časť týchto tržieb (dostupných v podrobnej úrovni CPA) z uvedených zdrojov na základe podielov alokácie z TDP tabuliek za rok 2015 (na základe výskumnej štúdie Infostatu).

5.147 Následne sa tieto výdavky transformujú z CPA do kódov klasifikácie COICOP. Percentá alokácie do KSD sú uvedené v tabuľke 5.26.

5.148 Postup výpočtu hodnôt za N1 je bližšie popísaný v kapitole 7.

Tabuľka 5.26 Percentá alokácie tržieb za vzdelanie do KSD podľa NACE

CPA	% z tržieb alokované do KSD
851000	100
852000	100
853100	100
853200	90
854100	100
854200	100
855100	90
855200	90
855300	99
855900	30
856000	-

Reštaurácie a hotely (COICOP 11)

5.149 Zostavenie hodnôt za COICOP 11 na základe rozličných zdrojov údajov je uvedený v tabuľke 5.27.

Tabuľka 5.27 Výpočet za COICOP 11 v tis. €

	KSD	11 reštaurácie a hotely	11.1 stravovanie	11.2 ubytovacie služby
Štatistické zdroje	Štatistika maloobchodu	1 657 412	1 543 188	114 224
	Výdavky nerezidentov	800 525	579 035	221 490
	Ostatné štatistické zdroje	97 454	97 454	0
N6		325 318	296 924	28 394
N7		50 504	42 947	7 557
bilancovanie		67 149	82 708	-15 559
Spolu v domácom koncepte		2 998 362	2 642 256	356 106
prevod na národný koncept		-357 530	-138 942	-218 588
Spolu v národnom koncepte		2 640 832	2 503 314	137 518

5.150 Údaje o výdavkoch za COICOP 11 vyplývajú najmä z výpočtu založeného na štatistikách predaja. Štatistické zisťovanie OPU 1-12 zahŕňa aj tržby za NACE 55 a 56. Princíp je podobný ako pri tržbách za NACE 47 popísaným pod konceptom maloobchodných tržieb. Odhad časti z tržieb súvisiacich s KSD vychádza z informácií TDP tabuliek (rok 2015, riešené v rámci výskumnej štúdie Infostatu) Do výpočtu KSD v domácom koncepte je potrebné prirátať položku „výdavky nerezidentov“, pretože hodnota z maloobchodných tržieb alokovaná do KSD (1 657 412 tis. Eur) už takéto výdavky neobsahuje, keďže sú z alokácie vylúčené (podobne ako v prípade NACE 47) Objemy alokované do KSD sú uvedené v tabuľke 5.28.

5.151 Údaj za ostatné štatistické zdroje predstavuje hodnotu naturálneho príjmu. Postupy výpočtu hodnôt pre N6 a N7 sú podrobne popísané v kapitole 7.

Tabuľka 5.28 Alokácia tržieb v NACE 55 a 56 do KSD v tis. €

	Celkové tržby bez DPH	Alokácia do KSD(vrátane DPH)
NACE 55	301 300	114 224
NACE 56	1 973 700	1 543 188

Rozličné tovary a služby (COICOP 12)

5.152 Zostavenie hodnôt za COICOP 12 na základe rozličných druhov údajov je uvedený v tabuľke 5.29.

Tabuľka 5.29 Výpočet za COICOP 12 v tis. €

	HFCE	12 rozličné tovary a služby	12.1 osobná starostlivosť	12.2 prostitúcia	12.3 osobné predmety inde neklasifikované	12.4 sociálne služby	12.5 poistné	12.6 finančné služby	12.7 ostatné služby inde neklasifikovane
Štatistické zdroje	Štatistika maloobchodu	1 721 162	1 466 631	0	254 531	0	0	0	0
	Výdavky nerezidentov	338 872	324 322	0	14 550	0	0	0	0
	Ostatné štatistické zdroje	362 697	0	0	0	0	0	346 296	16 401
Administratívne zdroje		-10 543	0	0	0	0	0		-10 543
Benchmarkové extrapolácie		209 219	0	0	0	109 005	0	0	100 214
Iné extrapolácie a modely		131 578	152 961	0	0	0	0	0	-21 383
Alokácia FISIM		622 026	0	0	0	0	0	622 026	0
Alokácia poistného		818 294	0	0	0	0	818 294	0	0
Iné koncepčné úpravy		66 583	0	0	0	0	0	66 583	0
N2		66 535	0	66 535	0	0	0		0
N6		50 960	43 424	0	7 536	0	0	0	0
N7		35 768	35 768	0	0	0	0		0
bilancovanie		140 912	132 205	0	-22 272	0	0	30 979	0
Spolu v domácom koncepte		4 554 063	2 155 311	66 535	254 345	109 005	818 294	1065 884	84 689
prevod na národný koncept		-276 334	-279 547	0	-12 292	5 380	24 709	1 108	-15 692
Spolu v národnom koncepte		4 277 729	1 875 764	66 535	242 053	114 385	843 003	1 066 992	68 997

5.153 Jedným z hlavných zdrojov údajov pre COICOP 09 je koncept štatistiky maloobchodných tržieb. Položku „výdavky nerezidentov“ je potrebné pripočítať do hodnoty KSD v domácom koncepte, pretože hodnota zo štatistiky maloobchodných tržieb už také výdavky neobsahuje, pretože sú z alokácie v rámci konceptu štatistiky maloobchodných tržieb vylúčené.

5.154 Medzi ďalšie štatistické zdroje patrí najmä ročné zisťovanie Pen P 5-01 – Ročný výkaz v bankových a nebankových finančných inštitúciách, kde sú pokryté poplatky platené domácnosťami.

5.155 Odhad výdavkov uvedených v zdroji „benchmark extrapolácia“ sa vykonáva extrapolačnými technikami, pričom na indexovanie hodnôt za benchmarkový rok 2015 sa používajú medziročné CPI indexy. Údaje za rok 2015 vychádzajú zo štatistík RÚ kde sú najnovšie dostupné komplexné údaje práve za rok 2015.

5.156 Služby spadajúce do rozsahu COICOP 12.1 sú pokryté inými odhadmi a metódami (hodnota 152 961 tis. eur). Výpočet tohto údaja je odvodený zo vzájomného pomeru hodnoty služieb a hodnoty tovarov z RÚ (posledný dostupný rok 2015), ktorý je aplikovaný na hodnotu tovarov zostavenú na základe štatistiky maloobchodných tržieb (rok 2018).

5.157 Údaje o poisťovacích službách a FISIMe sú prevzaté zo sektorovej alokácie poisťovacích služieb a FISIMu. Položka ostatné koncepčné úpravy zahŕňa alokáciu poplatkov súvisiacich s dôchodkovými systémami. Všetky tri alokácie sú podrobnejšie popísané v kapitole 3.17.

5.158 Postupy výpočtu hodnôt pre N2, N6 a N7 sú podrobne popísané v kapitole 7.

5.8 Výdavky na konečnú spotrebu neziskových inštitúcií slúžiacich domácnostiam (NISD)

5.8.1 Výpočet konečnej spotreby NISD

5.159 Výpočet výdavkov na konečnú spotrebu NISD S.15 je prepojený s výpočtom ich produkcie. Konečná spotreba (P.3) za S.15 sa vypočíta ako rozdiel celkovej produkcie (P.1), hodnoty za trhovú produkciu (P.11), hodnoty za produkciu pre vlastné konečné použitie (P.12), k čomu sa následne prirátajú naturálne sociálne transfery (D.632). Bližšie opísané v tab. č. 5.30.

KS NISD (P.3) = P.1 – P.11 – P.12 + D.632

Produkcia (P.1) v sektore S.15 sa počíta ako súčet medzispotreby (P.2), odmien zamestnancov (D.1), (tie pozostávajú z miezd a platov, skutočných sociálnych príspevkov zamestnávateľov a imputovaných sociálnych príspevkov zamestnávateľov), spotreby fixného kapitálu (P.51c) a ostatných daní z produkcie (D.29).

Tabuľka 5.30 Výpočet KS NISD **v tis. €**

Medzispotreba (P.2)	+	753 155
Odmeny zamestnancov (D.1)	+	531 313
Ostatné dane z produkcie (D.29)	+	7 269
Spotreba fixného kapitálu (P.51c)	+	42 495
Produkcia celková (P.1)	=	1 334 232
Trhová produkcia (P.11)	-	589 464
Produkcia pre vlastné konečné použitie (P.12)	-	0
Naturálne sociálne transfery – nakúpená trhová produkcia (D.632)	+	4 361
Konečná spotreba (P.3)	=	749 129

5.160 Pretože ani administratívne zdroje (NO Uč. 1-01- Výkaz o príjmoch a výdavkoch a NUJ Uč. 2-01- Výkaz ziskov a strát) ani štatistické zisťovania(NSNO 1-01) nie sú vyčerpávajúce a nepokrývajú celý súbor jednotiek klasifikovaných v sektore S15, pri zostavovaní konečných údajov za sektor S.15 sa používa ich vzájomná kombinácia (po dopočítaní oboch zdrojov na celú populáciu jednotiek) na úrovni NACE.

5.161 Rozhodnutie o použití štatistického alebo administratívneho zdroja údajov pre konkrétnu NACE (a v rámci nej aj pre všetky ukazovatele) je založené na lepšej miere pokrytia zvoleného zdroja údajov. Miera pokrytia v % sa vypočíta ako počet jednotiek, ktoré predložili výkazy vydelené celkovým počtom aktívnych jednotiek v štatistickom registri organizácií. Zmena vo výbere zdroja údajov sa vyskytla iba dvakrát v období rokov 2015 - 2018, takže stabilita

časových radov nebola teoreticky narušená z titulu častej zmene zdroja dát pre výpočet konkrétnej NACE.

Výpočet P.11

5.162 Trhovú produkciu tvoria tržby za predaj vlastných výrobkov a služieb vyrobených vo vlastnej réžii ako napr. tržby z predaja lístkov (športové zápasy), z predaja vlastných publikácií, drobných výrobkov, tržby z nájomného za bytové priestory. Ich výpočet podobne ako aj u iných transakčných položiek v sektore S.15 vychádza z kombinácie administratívnych a štatistických zdrojov údajov.

Výpočet P.12

5.163 Výpočet produkcie pre vlastné konečné použitie je založený na využití údajov zo štatistického zisťovania NSNO 1 - 01 z modulu M591 „obstaranie a predaj dlhodobého majetku“ a položky „Obstarania dlhodobého majetku vytvoreného vlastnou činnosťou“. Dlhodobo spravodajské jednotky patriace do sektora S.15 (celkový súčet) vykazujú nulové hodnoty resp. hodnoty blízke 0.

Výpočet D.632

5.164 Identifikácia naturálnych sociálnych transferov v sektore S.15 nie je dostupná ani v rámci štatistických zisťovaní, ani v administratívnych zdrojoch údajov, kde sa údaje neuvádzajú oddelene, keďže neexistuje účtovná povinnosť poskytovať tieto údaje. Preto bol použitý alternatívny prístup k získavaniu údajov zisťovaním vybraných jednotiek sektora S.15.

5.165 Údaje relevantné pre hodnotenie hodnôt naturálnych sociálnych transferov (D.632) boli získané prostredníctvom on-line zisťovania distribuovaného priamo jednotlivým odpovedajúcim jednotkám, ktoré boli vybrané zo zoznamu jednotiek. Oslovené boli tie jednotky, u ktorých bol predpoklad, že môžu vykonávať činnosti relevantné pre D.632. Na základe odborného odhadu zoznam obsahoval tieto tri typy jednotiek podľa ich právnej formy:

Jednotky s právnou formou 721 – Náboženská organizácia

Jednotky s právnou formou 120 – Nezisková organizácia poskytujúca všeobecne prospešné služby as OKEČ 88 a 94992

Jednotky s právnou formou 701 – Združenie (zväz, spoločenstvo, spolok, klub a iné) as NACE 88, 94910 a 94992, kde sa predpokladá, že relevantná je D.632.

5.166 Následne bola vybratá vzorka z vyššie uvedených skupín, ktorým bol zaslaný e-mail so žiadosťou o údaje (vrátane webového odkazu na on-line dotazník). Na základe doručených odpovedí sa vykonal dopočet na celkový počet jednotiek. Pomocou tohto dotazníka bola zisťovaná hodnota naturálnych sociálnych transferov (týkajúcich sa tovarov a služieb) za roky 2010 a 2017. Hodnoty za ostatné roky vrátane roku 2018 sú získané lineárnou extrapoláciou.

Výpočet P.51c

5.167 Výpočet spotreby fixného kapitálu v sektore S.15 je uvedený v kapitole 4. Odvetvové členenie konečnej spotreby NISD je uvedené v tabuľke 5.31 a 5.32.

Tabuľka 5.31 Konečná spotreba NISD podľa odvetví a zdrojov dát **v tis. €**

NACE	Kombinované údaje	SFK	Iné koncepčné úpravy	Celková konečná spotreba
68	79 655	268	2 156	82 079
70	2 751	16		2 767
71	6 042	66	-99	6 009
72	5 534	32	-92	5 474
74	4 117	24	5	4 146
85	206 677	3 642	-142	210 177
86	42 038	4 410	1 046	47 494
87	23 505	5 129	2 068	30 702
88	23 551	3 669	1 255	28 475
90	5 548	26	160	5 734
91	946	13	32	991
92	689	10	1	700
93	16 658	2 617	1 010	20 285
94	273 976	22 573	7 547	304 096
Total	691 687	42 495	14 947	749 129

Tabuľka 5.32 Rozdelenie koncepčných úprav v S.15 podľa odvetví **v tis. €**

NACE	Poistné	Holding	R&D	FISIM	Koncepčné úpravy SPOLU
68	67			2 089	2 156
70					
71			-99		-99
72			-92		-92
74		5			5
85	87	37	-2 965	2 699	-142
86	28	1		1 017	1 046
87	67	13		1 988	2 068
88	40	21		1 194	1 255
90	5			155	160
91	1			31	32
92	1				1
93	29	55		926	1 010
94	313	278	-2 802	9 758	7 547
Total	638	410	-5 958	19 857	14 947

5.8.2 Register organizácií

5.168 Sektor neziskových inštitúcií slúžiacich domácnostiam zahrňuje inštitucionálne jednotky, ktoré majú charakter neziskových inštitúcií a ktoré sú samostatnými právnymi subjektmi poskytujúcimi netrhové služby domácnostiam. Tieto jednotky patria medzi

súkromných netrhových výrobcov. Podľa stavu k 31.12.2018 bolo v Štatistickom registri organizácií zaregistrovaných 63 825 neziskových organizácií, z ktorých 56 202 bolo aktívnych jednotiek. Štatistický register sa aktualizuje centrálne na dennej báze na základe údajov získavaných automatizovane elektronicky z Jednotného verejného registra. Štvrťročne sa v ňom aktualizujú údaje o počte zamestnancov, zdrojom sú údaje zo Sociálnej poisťovne a zo štatistických zisťovaní. Jedenkrát ročne sa štatistický register aktualizuje na základe údajov z Finančnej správy. Bližšie a podrobnejšie údaje sa nachádzajú v kapitoly 3.1.

5.169 Základným kritériom pre zaradenie jednotiek do sektora neziskových inštitúcií slúžiacich domácnostiam je poskytovanie služieb domácnostiam na neziskovej báze. Dané subjekty majú právnu subjektivitu a sú súkromnými netrhovými výrobcami, čo znamená, že nie sú zriadené za účelom zisku/podnikania a nie sú kontrolované verejnou správou. Ich činnosť je prevažne financovaná z členských a dobrovoľných príspevkov domácností, ako aj z darov a príspevkov nefinančných a finančných korporácií, z verejnej správy, či zo zahraničia.

5.170 Na rozlíšenie medzi trhovou a netrhovou činnosťou sa z kvantitatívnych kritérií používa kritérium 50%, kde sa tržby dávajú do pomeru k výrobným nákladom. Ak tento pomer za posledné (3-4) roky presahuje daných 50%, prehodnotí sa opodstatnenie klasifikovať takéto jednotky v S.15.

5.171 Zároveň sa sleduje aj plnenie kvalitatívnych kritérií a to:

- či jednotka nebola založená za účelom tvorenia zisku
- či je jednotka kontrolovaná verejnou správou
- a či jednotka vykonáva takú činnosť, ktorá je zameraná na pomoc domácbostiam (slúži domácnostiam)

5.9 Konečná spotreba verejnej správy

5.172 V súlade s metodikou ESA 2010 bolo v roku 2018 zaradených do sektora verejnej správy 7993 jednotiek. Zaradenie jednotlivých inšitucionálnych jednotiek do príslušných subsektorov sektora verejnej správe je bližšie popísané v kapitole 3.1.

5.173 Všetky jednotky verejnej správy poskytujú údaje prostredníctvom administratívnych výkazov v presne stanovených termínoch. Zber údajov zabezpečuje Štátna pokladnica, v prípade miestnej samosprávy je to DataCentrum. Rozsah údajov, periodicita ich zberu je presne definovaná v opatrení MF SR, ktoré sa aktualizuje každý kalendárny rok. V sektore S.13 sa preto nerobí žiaden odhad za chýbajúce jednotky. Predkladanie výkazov sa administratívne kontroluje.

5.174 Konečnú spotrebu verejnej správy tvorí súčet výdavkov na odmeny zamestnancov, medzispotrebu (vrátane FISIMu), výdavkov na nákup produktov od trhových výrobcov poskytovaných ako naturálne sociálne transfery pre domácnosti, výdavkov na spotrebu fixného kapitálu a ostatných daní na produkciu (mínus ostatné dotácie na výrobu), mínus akýkoľvek predaj domácnostiam alebo iným jednotkám. Výpočet je uvedený v tabuľke 5.33.

Tabuľka 5.33 Výpočet KSVS **v tis. €**

Kód ESA 2010	Algoritmus výpočtu	Hodnota
B.1g	D.1+D.29+P.51C	11 277 921
D.1	D.11+D.121+D.122	8 368 382
D.11		6 230 788
D.121		1 949 139
D.122		188 455
D.29		124 220
P.51C		2 785 319
P.2		4 936 023
P.1	P.2+B.1g	16 213 944
P.11		1 720 563
P.12		475 868
P.131		235 521
D.632		2 876 744
P.3	P1-P.11-P.12-P.131+D.632	16 658 736

5.175 Hlavným zdrojom údajov pre kvantifikovanie transakcií vstupujúcich do výpočtu konečnej spotreby (P.3) za sektor S.13 sú administratívne zdroje údajov (bližšie popísané v kap. 3.1). Odhady za transakcie D.11, P.2, D.632 a P.11 získané z výkazu o hotovostných príjmoch a výdavkoch FIN1-12 sa následne upravujú na akruálnu bázu (údaje o pohľadávkach a záväzkoch zo súvah). Spotreba fixného kapitálu P.51c je bližšie popísaná v kapitole 4.

Kapitálové výdavky

5.176 ***Finančný výkaz o plnení rozpočtu subjektu verejnej správy*** FIN1-12 sa predkladá na štvrťročnej báze podľa usmernenia MF SR. Tento typ výkazu obsahuje hotovostné údaje o príjmoch a výdavkoch v členení podľa ekonomickej klasifikácie rozpočtovej klasifikácie (ďalej len EKRK). Ekonomická klasifikácia triedi jednotlivé príjmy a výdavky na hlavné kategórie, kategórie, položky a podpoložky. Zároveň podrobne definuje hlavnú kategóriu bežných a hlavnú kategóriu kapitálových výdavkov.

5.177 Hlavná kategória bežných výdavkov zahŕňa platby za mzdy, platy, poistné, tovary a služby. Kapitálové výdavky vo všeobecnosti predstavujú výdavky na obstaranie hmotného a nehmotného majetku. V súlade s platnou metodikou ESA 2010 bol zostavený prevodový mostík na prepojenie EKRK a transakcií bežného a kapitálového účtu S.13 v systéme národných účtov.

5.178 Kvantifikácia výdavkov a príjmov vstupujúcich do výpočtu P.3 na základe prevodového mostíka (pozri tabuľku 5.34).

Tabuľka 5.34 Prevodový mostík pre výpočet P.3

Kód EKRK	Názov	Poznámky	Kód ESA 2010
Bližšie popísaná v kapitole 3.1			P.2 Medzispotreba

Kód EKRK	Názov	Poznámky	Kód ESA 2010
610000	Mzdy, platy, služobné príjmy a ostatné osobné vyrovnania		D.11 Mzdy a platy
611000	Tarifný plat, osobný plat, základný plat, funkčný plat,hodnostný plat, plat, vrátane ich náhrad		
612000	Príplatky		
612001	Osobný príplatok		
612002	Ostatné príplatky okrem osobných príplatkov		
613000	Náhrada za pracovnú, služobnú pohotovosť a náhrada, odmena za pohotovosť		
614000	Odmeny		
615000	Ostatné osobné vyrovnania		
616000	Doplatok k platu a ďalší plat		
637006	Náhrady		
637009	Náhrada mzdy a platu		
637013	Naturálne mzdy		
637014	Stravovanie		
637026	Odmeny a príspevky		
637027	Odmeny zamestnancov mimopracovného pomeru		

Kód EKRK	Názov	Poznámky	Kód ESA 2010
			D.121 Skutočné sociálne príspevky zamestnávateľov
625002	Na starobné poistenie		D.1211 Skutočné príspevky zamestnávateľov do dôchodkového systému
625004	Na invalidné poistenie		
627000	Príspevok do doplnkových dôchodkových poisťovní		
628002	Na výsluhový dôchodok		
628004	Na invalidný výsluhový dôchodok		
628005	Na výsluhový príspevok		
629000	Príspevok na starobné dôchodkové sporenie		
621000	Poistné do Všeobecnej zdravotnej poisťovne		D.1212 Skutočné príspevky zamestnávateľov, iné ako príspevky do dôchodkového systému
623000	Poistné do ostatných zdravotných poisťovní		
625000	Poistné do Sociálnej poisťovne		
625001	Na nemocenské poistenie		
625003	Na úrazové poistenie		
625006	Na garančné poistenie		
625005	Na poistenie v nezamestnanosti		
625007	Na poistenie do rezervného fondu solidarity		
628000	Poistné na osobitné účty		
628001	Na nemocenské zabezpečenie		
628003	Na úrazové zabezpečenie		

Kód EKRK	Názov	Poznámky	Kód ESA 2010
			D.122 Imputované sociálne príspevky zamestnávateľov
			D.1221 Imputované príspevky zamestnávateľov do dôchodkového systému
637016	Prídel do sociálneho fondu		D.1222 Imputované príspevky zamestnávateľov, iné ako príspevky do dôchodkového systému
642013	Na odchodné		
642012	Na odstupné		
642015	Na nemocenské dávky (okrem SP)		
642017	Na úrazové dávky (okrem SP)		
642035	Na peňažné náležitosti v ozbrojených silách a ozbrojených zboroch		

Kód EKRK	Názov	Poznámky	Kód ESA 2010
			D.29 Ostatné dane z produkcie
637035	Dane		

Kód EKRK	Názov	Poznámky	Kód ESA 2010
143000	Podiel na vybraných finančných prostriedkoch		P.11 Trhová produkcia
133013	Za komunálne odpady a drobné stavebné odpady		
211000	Príjmy z podnikania		
212003	Z prenajatých budov, priestorov a objektov		
212004	Z prenajatých strojov, prístrojov, zariadení, techniky a náradia		
221001	Súdne poplatky		
221003	Puncové poplatky		
223000	Poplatky za platby z nepriemyselného a náhodného predaja služieb		
223001	Za predaj výrobkov, tovarov a služieb		
223003	Za stravné		
223004	Za prebytočný hnuteľný majetok		
229000	Ďalšie administratívne poplatky a iné poplatky a platby		

Kód EKRK	Názov	Poznámky	Kód ESA 2010
212009	Z úhrad na nakladanie so zdrojmi ionizujúceho žiarenia		P.131 Platby za ostatnú netrhovú produkciu
223001	Za predaj výrobkov, tovarov a služieb	ZSSK, LETZA	
223002	Za jasle, materské školy a školské kluby detí		

5.179 Tokový objem produkcie pre vlastné konečné použitie (P.12) získavame z ročného administratívneho zdroja. Ide o výkazy ziskov a strát Úč ROPO 2-01 , Úč NUJ 2-01, Úč POD 2-01, z ktorých sa berú údaje za nasledovné položky:

- aktivácia,
- aktivácia materiálu a tovaru,
- aktivácia vnútroorganizačných služieb,
- aktivácia dlhodobého nehmotného majetku,
- aktivácia dlhodobého hmotného majetku.

5.180 Produkcia pre vlastné konečné použitie v sebe zahŕňa všetky výskumné a vývojové činnosti realizované jednotkami verejnej správy. Bližší popis výpočtu je špecifikovaný v kapitole 5.10.

5.181 Produkcia pre vlastné konečné použitie sa dopočítava aj o náklady na vyradenie jadrových zariadení z prevádzky.

Naturálne sociálne transfery

5.182 Transakciu naturálne sociálne transféry napĺňame kódom ekonomickej klasifikácie rozpočtovej klasifikácie 637 034 - úhrady zdravotníckym zariadeniam. Ide o platby zdravotných poisťovní (verejných i súkromných) za poskytnutú zdravotnú starostlivosť obyvateľstvu. Konkrétne ide o úhrady za:

- ambulantnú zdravotnú starostlivosť všeobecnú/ špecializovanú,
- lieky,
- nemocničnú starostlivosť všeobecnú/ špecializovanú,
- zdravotnícke pomôcky,
- kúpeľnú starostlivosť,
- liečbu v zahraničí,
- spoločné vyšetrenia a liečebné zložky, zdravotnú starostlivosť a ostatné.

Sektorizácia

5.183 Sektorová reklasifikácia sa v národných účtoch realizovala spätne v celom časovom rade od roku 1995, resp. od obdobia vzniku preradených jednotiek. Bližší popis je uvedený v kapitole 3 – v časti Register jednotiek.

5.184 V prípade, ak preradené jednotky nepredkladali výkaz o hotovostných príjmoch a výdavkoch FIN1-12, použili sa pre účely výpočtu ukazovateľa P.3 informácie z administratívneho zdroja: Výkaz ziskov a strát Úč POD 2-01, súvaha Úč POD 2-01, Úč NUJ 2-01.

Tabuľka 5.35 Konečná spotreba verejnej správy podľa zdrojov údajov **v tis. €**

	KSVS podľa zdrojov údajov	S.1311	S.1313	S.1314	S.13
Adnimistratívne zdroje	EFSF	324			**324**
	Vojenské výdavky	-18 962			**-18 962**
	Odstránenie EÚ tokov mimo S.13	-188			**-188**
	Oprava poklesu záväzkov z titulu oddĺženia nemocníc	109 000			**109 000**
	Platba za správu verejného zdravotného poistenia súkromným zdravotným poisťovniam (imputovaná transakcia)			78 350	**78 350**
	ZP – vloženie odhadovaných údajov za rok 2018			1 369 227	**1 369 227**
	Fin 1-12	7 080 013	3 954 413	1 740 943	**12 775 369**
	Vyradenie jadrových zariadení z prevádzky	-73 881			**-73 881**
	Súvaha - pohľadávky – F8A	-65 068	1 214	-1 895	**-65 749**

	Súvaha - záväzky – F8L	-96 933	-30 646	-9 675	**-137 254**
	Časové rozlíšenie úrokov	-166			**-166**
	EOSA	94 397			**94 397**
	Aktualizácia informácií o postúpených záväzkoch	8 629	2 671		**11 300**
	Imputácia dodatočnej jednotkovej platby pri PPP projekte	5 788			**5 788**
	Väzni	-1 907			**-1 907**
	Poplatok za vodu	10 284			**10 284**
	Originály	-33 175			**-33 175**
	Úhrady poistencom podľa par. 6 ods. 1 písm. s) zákona 581/2004 Z.z.			4 781	**4 781**
CFC(PIM)	Výpočet P51C1	2 029 152	733 442	16 884	**2 779 478**
Koncepčné úpravy	Registračný poplatok za automobily	-3 063			**-3 063**
	Kapitalizácia výdavkov na R&D	-362 917			**-362 917**
	Reklasifikácia jednotiek	3 495	8 727		**12 222**
	Softvér vo vlastnej réžii	-7 024			**-7 024**
	Alokácia FISIM	92 575	2 586	23	**95 184**
	Alokácia NŽP	17 318			**17 318**
Spolu		**8 787 691**	**4 672 407**	**3 198 638**	**16 658 736**

5.10 Nadobudnutie mínus úbytok produkovaných fixných aktív

5.10.1 Prehľad

5.185 **Nadobudnutie mínus úbytok produkovaných fixných aktív** predstavuje prírastok fixných aktív, ktoré môžu byť opakovane alebo kontinuálne používané v procese výroby dlhšie ako 1 rok .

5.186 **Rekonštrukciou** sa rozumejú také zásahy do hmotného majetku, ktoré majú za následok zmenu jeho účelu použitia, kvalitatívnu zmenu jeho výkonnosti alebo technických parametrov. Za zmenu technických parametrov sa nepovažuje zámena použitého materiálu pri dodržaní jeho porovnateľných vlastností.

5.187 **Modernizáciou** sa rozumie rozšírenie vybavenosti alebo použiteľnosti hmotného majetku a nehmotného majetku o také súčasti, ktoré pôvodný majetok neobsahoval, pričom tvoria neoddeliteľnú súčasť majetku. Za neoddeliteľnú súčasť tohto majetku sa považujú samostatné veci, ktoré sú určené na spoločné použitie s hlavnou vecou a spolu s ňou tvoria jeden majetkový celok. Technické zhodnotenie hmotného majetku môže vykonať na prenajatom majetku aj jeho nájomca.

5.188 Fixné aktíva sa nadobúdajú nákupom nových alebo použitých fixných aktív, vlastnou výrobnou činnosťou vrátane nedokončených stavieb, naturálnymi transfermi, preradením z osobného užívania do podnikania alebo bártrovou výmenou. Za úbytok fixných aktív sa považuje predaj použitého dlhodobého majetku, odovzdanie dlhodobého majetku prostredníctvom bártrovej výmeny a odovzdanie použitého dlhodobého majetku ako naturálny kapitálový transfer.

5.189 Z údajov sa vylúčia údaje o obstaraní a predaji pozemkov a oceniteľných práv, ktoré patria do neprodukovaných aktív a do THFK nevstupujú. Do THFK taktiež nevstupujú bežné opravy majetku, ktoré nezvyšujú jeho technické parametre (zahrnujú sa medzispotreby).

5.190 Informácie o nadobudnutí a úbytku dlhodobého majetku poskytujú štátne štatistické zisťovania a účtovné výkazy, ktoré sú bližšie popísané v kapitole 5.10.2. V nasledujúcich tabuľkách sú prehľadne uvedené údaje THFK v triedení podľa sekcií NACE, druhov majetku a inštitucionálnych sektorov.

Tabuľka 5.36 THFK podľa druhov majetku a sekcií SK NACE **v tis. €**

A*21	Sektor S.1							
	Tvorba hrubého fixného kapitálu							
	Spolu tvorba hrubého fixného kapitálu	Obytné budovy	Ostatné stavby	Dopravné zariadenia	ICT zariadenia	Ostatné stroje a prístroje a zbraňové systémy	Kultivované biologické zdroje	Produkty duševného vlastníctva
		AN.111	AN.112	AN.1131	AN.1132	AN.1139+AN.114	AN.115	AN.117
A	**643 415**	2 047	145 017	190 568	1 634	213 723	82 165	8 261
B	**33 817**	2	7 329	4 417	143	20 169	1 157	600
C	**4 493 508**	1 380	858 300	185 327	55 612	2 922 145	75 049	395 695
D	**874 031**	-317	341 053	6 525	33 825	446 333	4 916	41 696
E	**307 516**	-18	186 206	36 704	1 386	69 891	3 954	9 393
F	**435 199**	2 385	107 952	170 950	2 182	143 861	4 435	3 434
G	**1 509 701**	660	556 972	346 557	43 432	468 569	22 121	71 390
H	**1 513 601**	828	933 737	450 573	25 828	60 299	10 615	31 721
I	**239 660**	124	156 104	36 404	1 450	39 529	5 319	730
J	**737 233**	783	97 773	56 352	176 165	54 453	1 363	350 344
K	**301 110**	-175	16 275	105 598	27 437	35 899	2 637	113 439
L	**3 794 811**	2 919 175	210 689	242 535	1 613	25 556	369 667	25 576
M	**637 323**	1 720	57 476	214 677	17 712	114 982	23 555	207 201
N	**558 211**	4 432	80 360	270 978	13 431	172 941	6 607	9 462
O	**1 775 367**	16 623	1 113 933	81 407	29 377	331 740	3 145	199 142
P	**328 671**	0	77 734	18 132	3 315	29 532	1 912	198 046
Q	**265 765**	713	79 095	39 914	17 107	118 063	2 688	8 185
R	**239 332**	0	123 552	8 464	4 331	26 053	3 349	73 583
S	**99 071**	-217	29 471	21 062	372	15 807	3 348	29 228
T	**0**	0	0	0	0	0	0	0
U	**0**	0	0	0	0	0	0	0
Spolu	**18 787 342**	**2 950 145**	**5 179 028**	**2 487 144**	**456 352**	**5 309 545**	**628 002**	**1 777 126**

5.191 ***Neprodukované aktíva*** pozostávajú z aktív, ktoré neboli vyprodukované v rámci vymedzenia rozsahu produkcie a ktoré sa môžu použiť vo výrobe výrobkov a pri poskytovaní služieb. Sú zaznamenané v čase zmeny vlastníctva.

5.192 **Nadobudnutie mínus úbytok neprodukovaných aktív** sa skladá z NP.1 Nadobudnutie mínus úbytok prírodných zdrojov, NP.2 Nadobudnutie mínus úbytok ktoré sú predmetom zmlúv, lízingov a licencií a NP.3 Nákup mínus tržby z predaja godwillu a marketingových aktív.

Tabuľka 5.37 Nadobudnutie mínus úbytok neprodukovaných aktív **v tis. €**

		S.11	S.12	S.13	S.14	S.15	S.1	S.2
NP	**Neprodukované nefinančné aktíva**	565 388	-1 593	20 536	19 753	2 777	606 861	-606 861
NP.1	**Prírodné zdroje**	446 563	-1 771	17 578	19 753	2 732	484 855	-484 855
NP.2	**Zmluvy, lízingy a licencie**	118 825	178	3 085		45	122 133	-122 133
NP.3	**Nákupy mínus tržby z predaja goodwillu a marketingových aktív**			-127			-127	127

Tabuľka 5.38 THFK podľa druhov majetku a inštitucionálnych sektorov **v tis. €**

	Klasifikácia aktív	S.11	S.12	S.13	S.14	S.15
Obytné jednotky	**AN.111**	**22 037**	**-175**	**16 623**	**2 911 173**	**487**
Ostatné budovy a stavby	**AN.112**	**2 742 209**	**14 407**	**2 061 637**	**339 227**	**21 548**
v tom: ostatné stavby - cesty	AN.1122	0	0	846 564	0	0
Stroje a zariadenia	**AN.113**	**6 918 466**	**163 178**	**442 026**	**468 749**	**14 669**
v tom: dopravné zariadenia	AN.1131	1 976 568	104 779	161 596	237 938	6 263
zariadenia IKT	AN.1132	360 186	25 274	57 350	12 595	947
ostatné stroje a zariadenia	AN.1139	4 581 712	33 125	223 080	218 216	7 459
Zbraňové systémy	**AN.114**	**0**	**0**	**245 953**	**0**	**0**
Kultivované biologické zdroje	**AN.115**	**598 105**	**2 542**	**5 090**	**20 829**	**1 436**
Produkty duševného vlastníctva	**AN.117**	**1 061 523**	**116 894**	**576 976**	**15 088**	**6 645**
v tom:						
Výskum a vývoj	AN.1171	395 585	0	362 917	584	5958
Prieskum a ocenenie nerastných ložísk	AN.1172	0	0	0	0	0
Počítačový softvér a databázy	AN.1173	514 302	68 841	166 803	5 594	687
Originály zábavných, literárnych alebo umeleckých diel	AN.1174	102 611	0		0	0

Ostatné produkty duševného vlastníctva	AN.1179	49 025	114 262	47 256	8 910	0
Spolu		**11 342 340**	**296 846**	**3 348 305**	**3 755 066**	**44 785**

5.193 Výpočet a následné úpravy THFK podľa jednotlivých inštitucionálnych sektorov a druhov majetku sú uvedené v tabuľkách 5.39 – 5.43.

Tabuľka 5.39 Sektor S.11 **v tis. €**

THFK	AN111 Obytné jednotky	AN112 Ostatné stavby	AN113 Stroje a zariadenia	AN114 Zbraňové systémy	AN115 Kultivované biologické zdroje	AN117 Produkty duševného vlastníctva	Spolu
Zdroj	**20 904**	**2 740 457**	**6 478 988**	**0**	**597 361**	**407 019**	**10 244 729**
Štatistické zdroje	20 904	2 740 457	6 478 988		597 361	310 103	**10 147 813**
Administratívne zdroje						96 916	**96 916**
Ostatné extrapolácie a modely	1 133						**1 133**
Koncepčné úpravy	**0**	**1 752**	**339 458**	**0**	**744**	**543 484**	**885 438**
Fixné aktíva zahrnuté do medzispotreby			285 934			19 842	**305 776**
R&D						395 585	**395 585**
Reklasifikácia SJ		-510	-3 962		1	-28	**-4 499**
Poplatky za registráciu áut			43 495				**43 495**
Mark-up za aktíváciu		2 262	13 991		743	2 007	**19 003**
Mark-up za originály						**5 695**	**5 695**
Nadobudnutie softvéru vo vlastnej réžii						120 383	**120 383**
Bilancovanie			100 020			111 020	**211 040**
Spolu	**22 037**	**2 742 209**	**6 918 466**	**0**	**598 105**	**1 061 523**	**11 342 340**

Tabuľka 5.40 Sektor S.12 **v tis. €**

THFK	AN111 Obytné jednotky	AN112 Ostatné stavby	AN113 Stroje a zariadenia	AN114 Zbraňové systémy	AN115 Kultivované biologické zdroje	AN117 Produkty duševného vlastníctva	Spolu
Zdroj	**-175**	**14 407**	**158 611**	**0**	**1 231**	**108 180**	**282 254**
Štatistické zdroje	-175	14 407	158 611		1 231	108 180	**282 254**
Koncepčné úpravy	**0**	**0**	**4 567**	**0**	**1 311**	**8 714**	**14 592**
Fixné aktíva zahrnuté do medzispotreby			2 655		1 311	1 993	**5 959**
Reklasifikácia SJ			-54			184	**130**

Poplatky za registráciu áut			1 966				**1 966**
Nadobudnutie softvéru vo vlastnej réžii						6 537	**6 537**
Spolu	**-175**	**14 407**	**163 178**	**0**	**2 542**	**116 894**	**296 846**

Tabuľka 5.41 Sektor S.13

v tis. €

THFK	AN111 Obytné jednotky	AN112 Ostatné stavby	AN113 Stroje a zariadenia	AN114 Zbraňové systémy	AN115 Kultivované biologické zdroje	AN117 Produkty duševného vlastníctva	Spolu
Zdroj	**4 620**	**2 061 127**	**395 904**	**0**	**5 091**	**203 872**	**2 670 614**
Štatistické zdroje	4 620						**4 620**
Administratívne zdroje		2 061 127	395 904		5 091	203 872	**2 665 994**
Ostatné extrapolácie a modely	**12 003**						**12 003**
Koncepčné úpravy	**0**	**510**	**46 122**	**245 953**	**-1**	**373 104**	**665 688**
Fixné aktíva zahrnuté do medzispotreby			39 043			3 319	**42 362**
R&D						362 917	**362 917**
Reklasifikácia SJ		510	4 016		-1	-156	**4 369**
Poplatky za registráciu áut			3 063				**3 063**
Vojenské výdavky				245 953			**245 953**
Nadobudnutie softvéru vo vlastnej réžii						7 024	**7 024**
Spolu	**16 623**	**2 061 637**	**442 026**	**245 953**	**5 090**	**576 976**	**3 348 305**

Tabuľka 5.42 Sektor S.14

v tis. €

THFK	AN111 Obytné jednotky	AN112 Ostatné stavby	AN113 Stroje a zariadenia	AN114 Zbraňové systémy	AN115 Kultivované biologické zdroje	AN117 Produkty duševného vlastníctva	Spolu
Zdroj	**83 910**	**117 061**	**126 117**	**0**	**710**	**5 184**	**332 982**
Štatistické zdroje	**83 910**						**83 910**
Administratívne zdroje		117 061	126 117		710	5 184	**249 072**
Ostatné extrapolácie a modely	**2 674 379**	**222 166**	**183 606**		**20 119**	**410**	**3 100 680**
Koncepčné úpravy	**0**	**0**	**159 026**	**0**	**0**	**9 494**	**168 520**
Fixné aktíva zahrnuté do medzispotreby			153 789			8 910	**162 699**
R&D						584	**584**
Poplatky za registráciu áut			5 237				**5 237**
Úplnosť	**152 884**						**152 884**

N1	92 200						**92 200**
N3	60 684						**60 684**
Spolu	**2 911 173**	**339 227**	**468 749**	**0**	**20 829**	**15 088**	**3 755 066**

Tabuľka 5.43 Sektor S.15 **v tis. €**

THFK	AN111 Obytné jednotky	AN112 Ostatné stavby	AN113 Stroje a zariadenia	AN114 Zbraňové systémy	AN115 Kultivované biologické zdroje	AN117 Produkty duševného vlastníctva	Spolu
Zdroj	**487**	**21 548**	**14 595**	**0**	**1 436**	**687**	**38 753**
Štatistické zdroje	487	14 981	4 170		1 367	503	**21 508**
Administratívne zdroje		6 567	10 425		69	184	**17 245**
Koncepčné úpravy	**0**	**0**	**74**	**0**	**0**	**5 958**	**6 032**
R&D						5 958	**5 958**
Poplatky za registráciu áut			74				**74**
Spolu	**487**	**21 548**	**14 669**	**0**	**1 436**	**6 645**	**44 785**

5.10.2 Hlavné zdroje údajov a ich konverzia na koncept národných účtov

5.194 Hlavné zdroje údajov sú uvedené v tabuľke č. 5.44 a sú bližšie popísané v kapitolách 3.1 a 10.

Tabuľka 5.44 Prehľad zdrojov údajov na zostavenie THFK

THFK	Štatistické zdroje	Administratívne zdroje	Alternatívne zdroje
S.11	Roč 1-01	POD 1-01, MUJ 1-01	internet
	Roč 2-01		Ministerstvo kultúry
	NSNO 1-01		SOZA
	Prod 3-04, Prod 13-04		LITA občianske združenie autorov
	STAV 3-04		výročné správy TV spoločností
S.12	Pen 5-01		
	Poi 5-01		
S.13	STAV 3-04	Výkaz o plnení rozpočtu subjektu verejnej správy (FIN 1-04 …..)	
	Roč 1-01	Finančný výkaz o vybraných údajoch z A a P subjektu S13 (FIN 2-04)	
	Roč Stav 1-01	Súvaha (UČ_....._1-01)	
	Roč Stav 2-01	Výkaz ziskov a strát (UČ_....._2-01)	
S.14	Database Roč 3	FO 2-01	www.nbs.sk
	STAV 3-04	POD 1-01	www.nehnutelnosti.sk
	Roč Stav 1-01; Roč Stav 1-01		www.minv.sk
	Roč Pol 1-01; Roč Pol 2-01		Poľnohospodársky cenzus fariem; Ekonomický účet, vybrané ukazovatele za

			poľnohospodárstvo v roku 2018
S.15	NSNO 1-01	NUJ 1-01	
	STAV 3-04		

5.195 Informácie potrebné na zostavenie údajov za neprodukované nefinančné aktíva za korporatívne sektory sú k dispozícii zo štatistických zisťovaní z modulu o obstaraní majetku. Informácie o neprodukovaných aktívach v S.13 poskytujú administratívne zdroje, ktoré sú ŠÚSR poskytované štvrťročne na základe zmluvných dohôd zo Štátnej pokladnice a Datacentra. Kvantifikovanie nadobudnutia a úbytku neprodukovaných aktív vychádza z Ekonomickej klasifikácie rozpočtovej klasifikácie (EKRK). Do transakcií určujúcich nadobudnutia a úbytok neprodukovaných aktív vchádzajú nasledovné položky EKRK:

Tabuľka 5.45 Položky EKRK

ESA2010	EKRK - kód	EKRK
NP.1	233000	Príjem z predaja pozemkov a nehmotných aktív
	233001	Príjem z predaja pozemkov
	711000	Nákup pozermkov a nehmotných aktív
	711001	Nákup pozemkov
	711002	Nákup lesov
NP.2	711004	Nákup licencií
NP.3	233002	Príjem z predaja nehmotných aktív

5.196 Odhad za sektor S.14 sa opiera o informácie zo štatistických zdrojov a administratívnych zdrojov a v sektore S.15 vychádzame z kombinácie informácií zo štatistických zdrojov a administratívnych zdrojov.

5.10.3 THFK podľa druhov majetku a sektorov

Tabuľka 5.46 Nadobudnutie mínus úbytok fixných aktív podľa inštitucionálnych sektorov

v tis. €

	Transakcie	S.11	S.12	S.13	S.14	S.15
P.51g	**Tvorba hrubého fixného kapitálu**	**11 342 340**	**296 846**	**3 348 305**	**3 755 066**	**44 785**
P.511	Nadobudnutie mínus úbytok fixných aktív	11 327 989	296 844	3 343 211	3 752 100	44 139
P.5111	Nadobudnutie nových fixných aktív	12 209 181	384 884	3 327 108	3 866 580	52 107
P.5112	Nadobudnutie použitých fixných aktív	720 975	5 112	70 724	503 871	6 265
P.5113	Úbytok fixných aktív	-1 602 167	-93 152	-54 621	-618 351	-14 233
P.512	Náklady na prevod vlastníctva neprodukovaných aktív	14 351	2	5 094	2 966	646

Sektor nefinančných korporácií S.11

5.197 . Výpočet položky nadobudnutie mínus úbytok hmotných a nehmotných fixných aktív sa tvorí zahrnutím nadobudnutých hmotných fixných aktív nových alebo použitých a odpočítaním

predaných hmotných fixných aktív. Položka nadobudnutie mínus úbytok fixných aktív sa napĺňa v členení na subsektory národných účtov.

5.198 Štatistické zisťovania poskytujú informácie potrebné na zostavenie položky THFK v členení podľa klasifikácie aktív. Spracovávané sú v odvetvovom členení do úrovne 4 miestnej klasifikácie SK NACE Rev.2.

516 modul OBSTARANIE A PREDAJ DLHODOBÉHO MAJETKU (v €)		Obstaranie dlhodobého nehmotného a hmotného majetku						Predaj a odovzdanie dlhodobého majetku
		spolu	v tom					
			nákup		Bezodpl. obstaranie	Nákl. súvisiace s obstaraním	Vytvoreného vlastnou činnosťou	
			nového	použitého				
	a	1	2	3	4	5	6	7
Obstaranie dlhodobého nehmotného majetku	1							
v tom: Aktivované náklady na vývoj	2							
v tom: Softvér	3							
v tom: Oceniteľné práva	4							
v tom: Goodwill	5		x				x	
v tom: Ostatný dlhodobý nehmotný majetok	6							
Obstaranie dlhodobého hmotného majetku	7							
v tom: Stavby	8							
z toho Obytné budovy	9							
Samostatné hnuteľné veci a súbory vecí	10							
z toho: Stroje, prístroje a zariadenia	11							
z toho: Kanc. stroje a počítače	12							
z toho: Rozhlasové, televízne a telekomunik. zariadenia	13							
Dopravné prostriedky	14							
Pestovateľské celky trvalých porastov	15							

	Základné stádo a ťažné zvieratá		16							
	Pozemky		17			x			x	
	z toho	Pôda	18			x			x	
		Podzemné zdroje	19			x			x	
	Umelecké diela a zbierky		20			x				
	z toho Cennosti		21			x				
	Ostatný dlhodobý hmotný majetok		22							
Kontrolný súčet (r. 1 - 22)			99							

5.199 Prehľad o vecnej štruktúre obstaraného dlhodobého nehmotného a hmotného majetku, o predanom a odovzdanom dlhodobom nehmotnom a hmotnom majetku v S.11, sa získava z modulu "Špecifikácia dlhodobého nehmotného a hmotného majetku". Komoditná štruktúra vychádza zo Štatistickej klasifikácie produkcie (CPA), ktorá je pre účely spracovania výkazov je upravená vo forme číselníka, (bližšie uvedené v kapitole 9).

592 modul ŠPECIFIKÁCIA DLHODOBÉHO NEHMOTNÉHO A HMOTNÉHO MAJETKU

(v €)

l.r.	Kód CPA	Obstaranie dlhodobého nehmotného a hmotného majetku			Obstaranie dlhodobého nehm. a hmot. majetku v zahraničí	Predaj a odovzdanie dlhodobého majetku
		nákupom a prevodom		vytvorením vlastnou činnosťou		
		nového	použitého			
a	1	2	3	4	5	6
1						
2						
3						
4						

THFK obytné budovy (AN.111) v S.11:

5.200 V položke v obytné budovy sa k údajom o obstaraní a predaji obytných budov (M516) zo štatistických zisťovaní (Roč 1-01, Roč 2-01) v rámci extrapolácie a modelov pripočítava nadobudnutie majetku nových dokončených bytov a rodinných domov zo štatistického zisťovania STAV 3-04. Ide prevažne o výstavbu družstevných bytov.

Tabuľka 5.47 THFK AN.111 v S.11 **v tis. €**

zdroj	hodnota
Stav 3-04	1 133
Roč 1-01	7 589
Roč 2-01	13 315
Spolu	**22 037**

Zdroje dát

5.201 **STAV 3-04** Štvrťročný výkaz začatých, rozostavaných a dokončených bytov a rodinných domov, úžitková plocha dokončených bytov a rodinných domov, vlastníctvo – družstevné, podľa krajov.

5.202 **NBS:** Ročné ceny bytov a rodinných domov podľa krajov, druhov a domov

5.203 **Roč 1-01** Ročný výkaz podnikov, modul 516, obstaranie a predaj – obytné budovy.

Tabuľka 5.48 Výpočet THFK AN.111 – dokončené byty zo STAV 3-04

	Úžitková plocha	Priemerná cena nehnuteľnosti	THFK
zdroj:	Stav 3 -04 (m^2)	NBS (v Eur za m^2)	(v tis. Eur)
región/ výpočet	**(a)**	**(b)**	**(c)= (a) * (b) / 1000**
Spolu: ∑ *región*	**1 197**	***1 729***	**1 133**
1 *Bratislavský kraj*		*2 384*	0
2 *Trnavský kraj*		*1 281*	0
3 *Trenčiansky kraj*		*950*	
4 *Nitriansky kraj*		*904*	0
5 *Žilinský kraj*		*1 131*	0
6 *Banskobystrický kraj*	1 120	*939*	1 052
7 *Prešovský kraj*	*77*	*1 057*	81
8 *Košický kraj*		*1 294*	0

Koncepčné úpravy

Fixné aktíva zahrnuté do medzispotreby

5.204 Fixné aktíva zahrnuté do medzispotreby predstavujú nástroje, ktoré majú byť súčasťou THFK a je potrebné ich vylúčiť z informácií o medzispotrebe. Údaje získavame z výkazu Roč 1-01 a Roč 2-01 (sektor S.11) z modulu M581 „Časť medzispotreby “, kde sa zaznamenávajú všetky hraničné položky, ktoré by mali byť klasifikované ako THFK.

Veda a výskum

5.205 Zakomponovanie odhadov THFK za vedu a výskum v národných účtoch v S.11 je bližšie popísaný nižšie, v časti ***Výpočet výdavkov na vedu a výskum.***

Reklasifikácia SJ

5.206 Ide o presun údajov kapitálového účtu za spravodajské jednotky reklasifikované zo sektora S.11 do S.13.

Poplatky za registráciu motorových vozidiel

5.207 Informácie pre výpočet sú k dispozícii na webovej stránke Ministerstva vnútra SR a finálne údaje sa preberajú zo sektora S.13.

Zisková marža: aktivácia

5.208 Výpočet ziskovej marže za aktiváciu THFK vo vlastnej réžii je uvedený v kapitole 3.2.

Zisková marža: originály

5.209 Výpočet ziskovej marže za originály je súčasťou výpočtu THFK za filmy, televíziu a rozhlas a je uvedená nižšie, v odseku **Zábavné, literárne a umelecké originály.**

Nadobudnutie softvéru vo vlastnej réžii

5.210 Odhad nadobudnutia softvéru vo vlastnej réžii sa robí na základe dát zamestnancov podľa jednotlivých kategórií ISCO. Informácie a výpočet softvéru vo vlastnej réžii sú uvedené v kapitole 3.2.

5.211 Informácie o obstaraní majetku sa ďalej preverujú a v prípade potreby dopočítavajú. Konkrétne sa preveruje: neúplnosť údajov v prípade nekompletných informácií, hodnota vypočítanej THFK porovnaním s výpočtom THFK metódou komoditných tokov (použiteľné len na celú ekonomiku) alebo porovnaním vykázaných stavov majetku v M513.

Sektor finančných korporácií S.12

5.212 Údaje za nadobudnutie mínus úbytok fixných aktív sa zostavujú na základe vyčerpávajúcich štatistických zisťovaní. Moduly (M516 a M513) v štatistických zisťovaniach pre finančné korporácie sú rovnaké ako pre nefinančné korporácie a sú pokryté vyčerpávajúcim spôsobom, preto sa v S.12 nerobí žiaden dopočet.

5.213 Prehľad o vecnej štruktúre obstaraného dlhodobého nehmotného a hmotného majetku, o predanom a odovzdanom dlhodobom nehmotnom a hmotnom majetku v S.12 sa získava z modulu ”Špecifikácia vybraných položiek medzispotreby, obstarania fixných aktív a zásob“.

Komoditná štruktúra vychádza zo Štatistickej klasifikácie produkcie (CPA), ktorá je pre účely spracovania výkazov upravená vo forme číselníka (bližšie uvedené v kapitole 9).

671 modul	ŠPECIFIKÁCIA VYBRANÝCH POLOŽIEK MEDZISPOTREBY, OBSTARANIA FIXNÝCH AKTÍV A ZÁSOB (v €)

	Kód CPA	Spotreba materiálu a energie	Spotreba služieb	zo stĺpca 3 platené poplatky a provízie	Obstaranie dlhod. hmotných fixných aktív	Predaj a odovzdanie dlhod. fixných aktív	Stav zásob materiálu		Stav zásob tovaru	
							k 1.1.	k 31.12.	k 1.1.	k 31.12.
a	1	2	3	4	5	6	7	8	9	10
1										
2										
3										
4										

5.214 Položka THFK sa počíta za tieto odvetvia divízií sekcie K (Finančné a poisťovacie činnosti):

- 64 Finančné služby okrem poistenia a dôchodkového zabezpečenia,
- 65 Poistenie, zaistenie a dôchodkové zabezpečenie okrem povinného soc. poistenia,
- 66 Pomocné činnosti finančných služieb a poistenia.

5.215 Údaje v odvetví 84 sú za S.12 zahrnuté do výpočtu HTFK, avšak nezverejňujú sa zvlášť z dôvodu ochrany dôverných údajov.

Koncepčné úpravy

Fixné aktíva zahrnuté do medzispotreby

5.216 Údaje získavame zo štatistických zisťovaní (PEN 5-01 a POI 5-01), z modulu 581.

Reklasifikácia SJ

5.217 Ide o presun údajov kapitálového účtu za spravodajské jednotky reklasifikované zo sektora S.12 do S.13.

Poplatky za registráciu motorových vozidiel

5.218 Informácie pre výpočet sú k dispozícii na webovej stránke Ministerstva vnútra SR a finálne údaje sa preberajú zo sektora S.13

Nadobudnutie softvéru vo vlastnej réžii

5.219 Odhad nadobudnutia softvéru vo vlastnej réžii sa robí na základe dát zamestnancov podľa jednotlivých kategórií ISCO. Informácie a výpočet softvéru vo vlastnej réžii sú podrobnejšie popísané v kapitole 3.2.

Sektor verejnej správy S.13

5.220 Hlavným zdrojom informácií o nadobudnutí a úbytku fixných aktív sú administratívne zdroje tokových aj stavových údajov, ktoré sú ŠÚSR poskytované štvrťročne na základe dohôd so Štátnou pokladnicou a Datacentrom.

5.221 Kvantifikovanie tvorby a úbytku fixných aktív vychádza z Ekonomickej klasifikácie rozpočtovej klasifikácie (EKRK), podľa ktorej sú členené tokové zdroje údajov (FIN 1-04). Do transakcií určujúcich THFK vchádzajú nasledovné položky EKRK:

Tabuľka 5.49 EKRK položky vstupujúce do transakcií určujúcich THFK

ESA2010	kód EKRK	EKRK - názov	poznámka	klasifikácia
P.5111	312002	Zo štátneho účelového fondu	len JAVYS	AN.112
	322002	Zo štátneho účelového fondu	len JAVYS	AN.112
	331001	Od zahraničného subjektu iného ako medzinárodná organizácia	len JAVYS	AN.112
	633005	Špeciálne stroje, prístroje, zariadenie, technika a náradie	len MO SR	AN.113
	710000	Obstarávanie kapitálových aktív		AN.112
	713000	Nákup strojov, prístrojov, zariadení, techniky a náradia		AN.113
	713001	Interiérového vybavenia		AN.113
	713002	Výpočtovej techniky		AN.113
	713003	Telekomunikačnej techniky		AN.113
	713004	Prevádzkových strojov, prístrojov, zariadení, techniky a náradia		AN.113
	713005	Špeciálnych strojov, prístrojov, zariadení, techniky, náradia a materiálu		AN.113
	713006	Komunikačnej infraštruktúry		AN.113
	714000	Nákup dopravných prostriedkov všetkých druhov		AN.113
	714001	Osobných automobilov		AN.113
	714002	Autobusov		AN.113
	714003	Motocyklov, člnov, trojkoliek, štvorkoliek		AN.113
	714004	Nákladných vozidiel, ťahačov, prípojných vozidiel, dopravných pracovných strojov, traktorov		AN.113
	714005	Špeciálnych automobilov		AN.113
	714006	Dopravných lietadiel, vrtuľníkov		AN.113
	714007	Iných dopravných prostriedkov		AN.113

	716000	Prípravná a projektová dokumentácia		AN.112
	717000	Realizácia stavieb a ich technického zhodnotenia		AN.112
	717001	Realizácia nových stavieb		AN.112
	717002	Rekonštrukcia a modernizácia		AN.112
	717003	Prístavby, nadstavby, stavebné úpravy		AN.112
	718000	Rekonštrukcia a modernizácia strojov a zariadení		AN.112
	718002	Výpočtovej techniky		AN.113
	718003	Telekomunikačnej techniky		AN.113
	718004	Prevádzkových strojov, prístrojov, zariadení, techniky a náradia		AN.113
	718005	Špeciálnych strojov, prístrojov, zariadení, techniky a náradia		AN.113
	718007	Komunikačnej infraštruktúry		AN.113
	719000	Ostatné kapitálové výdavky		AN.112
	719001	Na združené prostriedky na investície		AN.112
	719012	Na nákup umeleckých diel a zbierok		AN.117
	719013	Na nákup zvierat základného stáda		AN.115
	719200	Ostatné		AN.112
	711003	Softvéru		AN.117
	711005	Ostatných nehmotných aktív		AN.117
	711200	Ostatné		AN.117
	718006	Softvéru		AN.117
P.5112	712000	Nákup budov, objektov alebo ich častí, Patrí sem nákup dokončených stavieb		AN.112
	712001	Budov, objektov alebo ich častí		AN.112
	712002	Budov alebo objektov určených na likvidáciu		AN.112
P.5113	230000	Kapitálové príjmy		AN.112
	231000	Príjem z predaja kapitálových aktív		AN.112
	239000	Ďalšie kapitálové príjmy		AN.112
	239001	Zo združených investičných prostriedkov		AN.112
	239200	Ostatné		AN.112
P.512	233000	Príjem z predaja pozemkov a nehmotných aktív		AN.115
	233001	Z predaja pozemkov		AN.115

5.222 Pri odhade THFK podľa druhov fixných aktív sa v sektore verejnej správy využívajú informácie najmä zo súvah, prípadne z iných zdrojov uvedených v tabuľke 5.50.

Tabuľka 5.50 Špecifické zdroje, metódy odhadov a úpravy v sektore S.13

Typ fixného aktíva		Špecifické zdroje, metódy odhadu a úpravy
AN.11	**Budovy a stavby**	
AN.111	Obytné budovy	Štatistické zisťovanie ŠÚSR STAV 3-04
AN.112	Ostatné budovy a stavby	Upravujeme podľa rozdielu stavov zo súvah
AN.1122	z toho: cesty	výkaz z MDVRR SR - CI (MDVRR SR) 3 – 01
AN.113	**Stroje a zariadenia**	
AN.1131	Dopravné zariadenia	Upravujeme podľa rozdielu stavov zo súvah
AN.1132	IKT zariadenia	
AN.11321	z toho: hardvér	Upravujeme podľa rozdielu stavov zo súvah
AN.11322	z toho: rádio, telekomunikácie	Upravujeme podľa rozdielu stavov zo súvah
AN.1139	Ostatné stroje a zariadenia	Upravujeme podľa rozdielu stavov zo súvah
AN.1139	z toho: fixné aktíva zahrnuté do medzispotreby	Pozri 5.2.2
AN.114	Zbraňové systémy	Pozri 5.2.2
AN.115	Kultivované biologické zdroje	Upravujeme podľa rozdielu stavov zo súvah
AN.117	**Produkty duševného vlastníctva**	
AN.1171	Výskum a vývoj	Pozri 5.2.2
AN.1172	Prieskum a ocenenie nerastných ložísk	Predpokladáme, že v S.13 sa nevykonáva vo významnej miere (podľa subjektov zaradených do S.13)
AN.1173	Počítačový softvér a databázy	Upravujeme podľa rozdielu stavov zo súvah
AN.1174	Originály zábavných, literárnych alebo umeleckých diel	Výročná správa RTVS
AN.1179	Ostatné produkty duševného vlastníctva	Upravujeme podľa rozdielu stavov zo súvah
AN.1179	z toho: fixné aktíva zahrnuté do medzispotreby	Pozri 5.2.2

THFK obytné budovy (AN.111) v S.13:

Zdroje dát

5.223 **STAV 3-04** Štvrťročný výkaz začatých, rozostavaných alebo dokončených bytov a rodinných domov, úžitková plocha dokončených bytov a rodinných domov, vlastníctvo štátu a územnej samosprávy, podľa krajov.

5.224 **NBS:** priemerné ceny bytov a rodinných domov podľa krajov, druhov a domov.

5.225 **Roč Stav 1-01** Ročný výkaz v stavebníctve (nad 20 zamestnancov).

5.226 **Roč Stav 2-01** Ročný výkaz v malých podnikoch (do 19 zamestnancov).

5.227 Výpočet THFK obytných budov v sektore S.13 je rovnaký ako v sektore S.14 (bez rekreačných chát a garáží). Zo štatistického zisťovania Roč Stav 1-01 a Roč Stav 2-01 sú

pripočítané generálne opravy bytov pre verejný sektor vykonanými stavebnými podnikmi zo sektora S.11 a odhad generálnych opráv vykonaných živnostníkmi pre sektor S.13.

Tabuľka 5.51 Výpočet THFK AN.111 v sektore S.13 **v tis. €**

THFK AN.111 Budovy na bývynie	Úžitková plocha (byty)	Priemerná cena nehnuteľnosti (byty)	THFK (byty)	THFK	Generálne opravy	THFK AN.111
zdroj:	Stav 3 -04 (m^2)	NBS (v Euro na m^2)	(v tisíc Euro)	Roč 2-01 (v S.13)	Roč 1-01,Roč 2-01,S.14 (živnostníci) (v tisíc Euro)	(v tisíc Euro)
región/ výpočet	(a)	(b)	c= (a) * (b) / 1000	(d)	(e)	(f) =(c)+(d)+(e)
Spolu	**10 523**	***1 729***	**12 003**	**942**	**3 679**	**16 624**
1 *Bratislavský kraj*		*2 384*	0		53	53
2 *Trnavský kraj*	0	*1281*	0	43	347	390
3 *Trenčiansky kraj*		*950*	0		0	0
4 *Nitriansky kraj*	2 364	*904*	2 137	92	538	2 767
5 *Žilinský kraj*		*1 131*	0		234	234
6 *Banskobystrický kraj*	273	*939*	256	807	0	1 063
7 *Prešovský kraj*	2 510	*1 057*	2 653		2 446	5 099
8 *Košický kraj*	5 376	*1 294*	6 957		61	7 018

THFK cesty (AN.1122) v S.13

5.228 Hodnota THFK pre cesty je vypočítaná samostatne a je súčasťou celkovej THFK pre Ostatné budovy a stavby. Výpočet THFK vychádza z informácií v rámci výkazu CI (MDV SR) 3-01 získaných od Ministerstva dopravy a výstavby Slovenskej republiky. Existuje ročný výkaz o financovaní cestnej infraštruktúry, v rámci ktorého sa zisťujú informácie o príjmoch, výdavkoch na cestnú infraštruktúru, ako aj o dlhodobom hmotnom majetku dopravnej cesty v cestnej infraštruktúre v členení podľa druhov ciest. Výška THFK sa vypočíta ako rozdiel medzi stavmi dlhodobého hmotného majetku na začiatku a na konci daného obdobia zisťovanými v rámci modulu 314.

314. Modul	DLHODOBÝ MAJETOK DOPRAVNEJ CESTY V CESTNEJ INFRAŠTRUKTÚRE			Dlhodobý majetok	z toho Dlhodobý hmotný majetok
				1	2
Diaľnice	Stav k 1.1. sledovaného roka	obstarávacia cena	1		
		oprávky	2		
	Zmeny v priebehu roka	prírastky	3		
		úbytky	4		
	Stav k 31.12. sledovaného roka	cena	5		
		oprávky	6		
Rýchlostné cesty	Stav k 1.1. sledovaného roka	obstarávacia cena	7		

		oprávky	8		
	Zmeny v priebehu roka	prírastky	9		
		úbytky	10		
	Stav k 31.12. sledovaného roka	cena	11		
		oprávky	12		
Cesty I. triedy	Stav k 1.1. sledovaného roka	obstarávacia cena	13		
		oprávky	14		
	Zmeny v priebehu roka	prírastky	15		
		úbytky	16		
	Stav k 31.12. sledovaného roka	cena	17		
		oprávky	18		

5.229 Spotreba fixného kapitálu sa pri Cestách a mostoch v sektore S.13 počíta metódou PIM podobne, ako pri ostatných aktívach, ktoré spĺňajú odporúčania v GNIC/497. Postup výpočtu je bližšie uvedený v kapitole 4.12

Sektor domácností S.14

Tabuľka 5.52 Výpočet THFK za sektor S.14 **v tis. €**

THFK_S.14	Hodnoty
(1) zdroj Databáza Roč 3	249 072
(2) dopočet – ostatné stavby	210 057
(3) Samostatne hospodáriace jednotky v poľnohospodárstve, Farmy zapísané v živnostenskom registri	216 244
(4) Poplatky za registráciu motorových vozidiel	5 237
(5) Veda a výskum	584
(6) Fixné aktíva zahrnuté do medzispotreby	162 699
(7) THFK obytné budovy AN.111	2 911 173
THFK spolu	**3 755 066**

5.230 Pre výpočet THFK v sektore domácností sa využíva administratívny zdroj údajov- databáza Roč 3-01, ktorý obsahuje položky Obstaranie dlhodobého nehmotného a hmotného majetku. Vzhľadom na to, že z tohto zdroja sú dostupné len údaje o hmotnom a nehmotnom majetku, bližšia štruktúra podľa druhov majetku bola prevzatá zo štatistického výkazu malých podnikov Roč 2-01. Pri prepočte a analýze do druhov majetku sledujeme aj iné dostupné informácie, a to dovoz a vývoz investičných tovarov podľa CPA za sektor S.14 a údaje z administratívneho zdroja POD 1-01.

Dopočet THFK za ostatné stavby

5.231 Od roku 2016, odbor stavebníctva začal zisťovať v STAV 3-04 nielen dokončené byty a rodinné domy, ale aj počet kolaudačných rozhodnutí na nebytové budovy (M380). Modul obsahuje počet vydaných kolaudačných rozhodnutí, v ktorých stavebný úrad povolil užívanie stavby na určený účel a úžitkovú plochu (v $m^{2)}$ v požadovanom členení z predpísanej dokumentácie predloženej stavebníkom k stavebnému konaniu. Modul obsahuje aj údaje za kolaudačné rozhodnutia na obnovené budovy z celkového počtu kolaudačných rozhodnutí

(Rekonštrukcie a modernizácie). Konečná hodnota THFK za ostatné stavby je 210 057 tis. € a tento spôsob výpočtu spadá pod zdroj „extrapolácie a modely“.

Samostatne hospodáriace jednotky v poľnohospodárstve, Farmy zapísané v živnostenskom registri

5.232 Základnými zdrojmi pre dopočet THFK v odvetví poľnohospodárstva boli Štrukturálny cenzus fariem, Ekonomické účty vybraných ukazovateľov poľnohospodárstva zverejnených odborom poľnohospodárstva, ročné a štvrťročné štatistické zisťovania o živočíšnej výrobe a predaji živočíšnych výrobkov. Z jednotlivých zisťovaní sme získali informácie nielen o kultivovaných aktívach, ale informácie o obstaraní nových strojov (obrábacie a okopávacie stroje, ostatné plne mechanizované zberové stroje, kosačky. atď), dopravné prostriedky (traktory, kombajny) a aj obnova a obstaranie budov (hospodárske budovy a sklady) za samostatne hospodáriace jednotky v poľnohospodárstve a farmy zapísané v živnostenskom registri. Údaje sú dopočítane na počet fariem podľa právnej formy zo Štrukturálneho cenzusu fariem. Vzhľadom na to, že Štrukturálny cenzus fariem je zisťovaný každý tretí rok 2010, 2013, 2016, rok 2018 je extrapolovaný na základe štatistických zisťovaní.

Tabuľka 5.53 THFK v poľnohospodárstve **v tis. €**

Sektor S.14 THFK v poľnohospodárstve	AN111 Obytné budovy	AN112 Ostatné budovy a stavby	AN113 Stroje a zariadenia	AN114 Zbraňové systémy	AN115 Kultivované biologické zdroje	AN117 Produkty duševného vlastníctva	Spolu
Extrapolácie a Modely		12 109	183 606		20 119	410	216 244

Veda a výskum

5.233 Zakomponovanie odhadov THFK za vedu a výskum v národných účtoch v S.14 je bližšie popísaný nižšie, v časti ***Výpočet výdavkov na vedu a výskum.***

Fixné aktíva zahrnuté do medzispotreby

5.234 Údaje vypočítavame extrapoláciou, na základe medziročného vývoja obstarania hmotného a nehmotného majetku z Roč 3-01 a informáciami z dovozu investičných tovarov za sektor S.14.

THFK obytné budovy AN.111

5.235 Odhad za ***bytovú výstavbu*** (rodinné domy a byty postavené vo vlastnej réžii alebo postavené firmami) sa robí z podkladov Štvrťročného výkazu o začatých a dokončených bytoch (Výkaz STAV 3-04), ktorý predkladajú obce. Ceny rodinných domov, resp. bytov preberáme zo štatistiky Národnej banky SR (Ceny obytných nehnuteľností) podľa typu bytov a domov a podľa krajov. Hodnotu za prírastky bytov získame vynásobením úžitkovej plochy dokončeného bytu (rodinného domu) priemernou cenou bytu (rodinného domu).

Základné informácie o obytných budovách

5.236 **Byt** je obytná miestnosť alebo súbor obytných miestností s príslušenstvom usporiadaný do funkčného celku s vlastným uzavretím určený na trvalé bývanie.

5.237 **Rodinný dom** je budova určená predovšetkým na rodinné bývanie so samostatným vstupom z verejnej komunikácie. Môže mať najviac tri byty, dva nadzemné podlažia a podkrovie.

5.238 **Úžitková plocha budovy (m^2)** sa meria medzi vonkajšími stenami bez: stavebných plôch (napr. plôch deliacich komponentov – podpôr, stĺpov, pilierov, schodiskových priestorov, komínov), funkčných doplnkových priestorov (napr. priestorov inštalačných jadier, priestorov strojovní výťahov, vzduchotechniky, rozvodní energií) a priechodov (napr. schodiskových šácht, výťahov, pohyblivých schodísk).

5.239 **Úžitková plocha bytu (m^2)** je súčtom plôch obytných miestností a miestností príslušenstva bytov bez plochy balkónov, logií a terás. Obýtná miestnosť je miestnosť, ktorá svojím stavebnotechnickým riešením a vybavením spĺňa podmienky na trvalé bývanie. Príslušenstvo bytu sú miestnosti, ktoré plnia komunikačné, hospodárske a hygienické funkcie bytu.

5.240 THFK pre výpočet obytných budov vychádza zo štatistického zisťovania STAV 3-04, kde sa údaje o počte dokončených bytov (úžitková plocha) zbierajú na základe kolaudačného rozhodnutia v referenčnom období. Informácie o bytoch a domoch vo výstavbe sa zhromažďujú oddelene v rámci STAV 3-04 a v rámci národných účtov sú klasifikované ako zásoby (nedokončená výroba).

5.241 **Ceny nehnuteľností (v eurách za m^2)**: sú prevzaté z Národnej banky Slovenska a z webovej stránky nehnutelnosti.sk.

5.242 **Národná banka Slovenska (NBS):** Metodika NBS na zisťovanie priemerných cien nehnuteľností vychádza z databázy Národnej asociácie slovenských realitných kancelárií (NARKS). Je prevzaté z výstupu databázy NARKS (Cenová mapa nehnuteľností) ako už vypočítané priemerné realizované/skutočné ceny v eurách/m^2 pre jednotlivé typy existujúcich a nových bytov v jednotlivých krajoch, ktorá zahŕňa aj zabezpečenie realitných kancelárií. Priemerné ceny za 1 m^2 jednotlivých typov bytov a rodinných domov pre jednotlivé kraje sú vypočítané váženým aritmetickým priemerom. Ako váha sa používa celkový počet zaznamenaných transakcií s jednotlivými typmi bytov a domov v krajoch alebo jednotlivých krajoch. Cena nehnuteľnosti je vypočítaná podľa úžitkovej plochy bytu a rodinného domu.

5.243 **Nehnuteľnosti.sk:** vývoj cien nehnuteľností na Slovensku (týždenník). Obsahuje priemerné ceny bytov, domov, pozemkov a iných nehnuteľností, ktoré sú aktuálne v ponuke. Priemerné ceny nehnuteľností za m^2 sú vypočítané z databázy inzerátov podľa jednotlivých krajov.

Tabuľka 5.54 Výpočet THFK obytných budov v sektore S.14 **v tis. €**

THFK_AN.111 Obytných budov_S.14	Hodnoty
(A) Byty a rodinné domy	2 243 474
(B) Rekreačné chaty	130 208
(C) Garáže	46 932
(D) Generálne opravy a renovácie	449 164
(E) Náklady na prevod vlastníctva	32 023
(F) Transfer zo S.11 – predaj družstevných bytov	9 372
SPOLU	**2 911 173**

(A) Výpočet THFK bytov a rodinných domov (2018):

Zdroje údajov

5.244 **STAV 3-04** Štvrťročný výkaz o začatých, rozostavaných a dokončených bytoch, úžitková plocha dokončených bytov a rodinných domov, súkromné tuzemské vlastníctvo a medzinárodné vlastníctvo s prevažujúcim súkromným sektorom podľa krajov.

5.245 **NBS:** priemerné ceny bytov a rodinných domov podľa krajov, podľa typov a domov.

Tabuľka 5.55 Výpočet THFK bytov **v tis. €**

THFK bytov	Úžitková plocha	Priemerná cena nehnuteľnosti	THFK
zdroj:	Stav 3 -04 (v m^2)	NBS (v Euro za m^2)	(v tis.Euro)
kraj/ výpočet	**(a)**	**(b)**	**(c)= (a) * (b) / 1000**
Spolu: ∑ *kraj*	**405 101**	***1 726***	**678 701**
1 *Bratislavský kraj*	195 090	*2 326*	453 778
2 *Trnavský kraj*	42 267	*1250*	52 834
3 *Trenčiansky kraj*	35 975	*927*	33 349
4 *Nitriansky kraj*	20 991	*882*	18 514
5 *Žilinský kraj*	31 351	*1104*	34 612
6 *Banskobystrický kraj*	25 120	*916*	23 010
7 *Prešovský kraj*	25 911	*1032*	26 740
8 *Košický kraj*	28 396	*1263*	35 864

Tabuľka 5.56 Výpočet THFK rodinných domov **v tis. €**

THFK Rodinných domov	Úžitková plocha	Priemerná cena nehnuteľnosti	THFK
zdroj:	**Stav 3 -04 (v m²)**	**NBS (v Euro za m²)**	**(v tis.€)**
kraj/ výpočet	**(d)**	**(e)**	**(f)= (d) * (a) / 1000**
Spolu: ∑ *kraj*	**1 720 635**	***1 159***	**1 564 773**
1 *Bratislavský kraj*	382 681	*1 562*	597 748
2 *Trnavský kraj*	294 692	*839*	247 247
3 *Trenčiansky kraj*	159 824	*622*	99 411
4 *Nitriansky kraj*	191 240	*592*	113 214
5 *Žilinský kraj*	261 353	*741*	193 663
6 *Banskobystrický kraj*	87 016	*615*	53 515
7 *Prešovský kraj*	203 819	*693*	141 247
8 *Košický kraj*	140 010	*848*	118 728

(B) Výpočet THFK rekreačných chát (2018):

Zdroje údajov

Štúdia Infostatu – SODB (sčítanie obyvateľov, domov a bytov) 2011

- Počet rekreačných chát a priemerná úžitková plocha (76,5 m²)

Webový portál – „nehnutelnosti.sk " pre niektoré typy obytných budov podľa krajov (v Euro za m²)

5.246 Odhad výpočtu THFK rekreačných chát vychádza zo štúdie Infostatu „Analýza dostupných zdrojov údajov pre tvorbu výpočtu služieb bývania". Štúdia vychádza z počtu rekreačných chát získaných zo sčítania obyvateľov, domov a bytov 2011 (ďalej len SODB). Údaje o ročnom prírastku obytných budov určených na rekreáciu nie sú k dispozícii, takže priemerný ročný prírastok obstaraných rekreačných chát medzi SODB 2001 a SODB 2011 sa aplikoval sa na ďalšie roky (2011-2021), teda do nasledujúceho sčítania.

Tabuľka 5.57 Výpočet THFK rekreačných chát

THFK rekreačných chát	Nárast	Úžitková plocha	Priemerná cena nehnuteľnosti	THFK
zdroj:	Štúdia Infostatu (hodnota)	Priemerná úžitková plocha (76,5 m²) (v m²)	nehnutelnosti.sk (v Euro za m²)	(v tis.€)
region/ calculation	**(a)**	**(b)= (a) * 76,5**	**(c)**	**d= (b) * (c) / 1000**
Spolu: ∑ *kraj*	**2 669**	**204 180**	***624***	**130 208**
1 *Bratislavský kraj*	69	5 279	*1345*	7 100
2 *Trnavský kraj*	111	8 492	*732*	6 216
3 *Trenčiansky kraj*	282	21 573	*501*	10 808
4 *Nitriansky kraj*	291	22 262	*497*	11 064
5 *Žilinský kraj*	324	24 786	*675*	16 731
6 *Banskobystrický kraj*	464	35 496	*475*	16 861
7 *Prešovský kraj*	828	63 342	*756*	47 887
8 *Košický kraj*	300	22 950	*590*	13 541

(C) Výpočet THFK garáží (2018):

Zdroje údajov

Štúdia Infostatu – SODB (sčítanie obyvateľov, domov a bytov) 2011, počet garáží a priemerná úžitková plocha (22 m^2)

Webový portal – „nehnutelnosti.sk “pre niektoré typy obytných budov podľa regiónov

5.247 Odhad výpočtu THFK garáží vychádzal zo štúdie Infostatu „Analýza dostupných zdrojov údajov pre tvorbu výpočtu služieb bývania “. Sumy jednotlivých garáží sú prevzaté z katastra nehnuteľností; tieto sú klasifikované ako garáže vo vlastníctve domácností. Štúdia pochádza z rokov 2015 a 2017. Údaje z katastra nehnuteľností boli použité pre výpočet aj v roku 2018.

Tabuľka 5.58 Výpočet THFK garáží

THFK garáží	Nárast	Úžitková plocha	Priemerná cena nehnuteľnosti	THFK
zdroj:	Štúdia Infostatu (hodnota)	Priemerná úžitková plocha (22 m^2) (v m^2)	nehnutelnosti.sk (v Euro za m^2)	(v tis.€)
kraj/ výpočet	**(a)**	**(b)= (a) *22,0**	**(c)**	**d= (b) * (c) / 1000**
Spolu: ∑ *kraj*	**2754**	**60 588**	***662***	**46 932**
1 *Bratislavský kraj*	874	19 228	*1245*	23 939
2 *Trnavský kraj*	444	9 768	*632*	6 173
3 *Trenčiansky kraj*	234	5 148	*271*	1 395
4 *Nitriansky kraj*	263	5 786	*540*	3 124
5 *Žilinský kraj*	325	7 150	*634*	4 533
6 *Banskobystrický kraj*	151	3 322	*458*	1 521
7 *Prešovský kraj*	268	5 896	*583*	3 437
8 *Košický kraj*	195	4 290	*655*	2 810

(D) Výpočet THFK generálnych opráv a renovácií (2018):

Zdroje údajov

5.248 **Roč Stav 1-01** Ročný výkaz produkčných odvetví v stavebníctve (nad 20 zamestnancov).

5.249 **Roč Stav 2-01** Ročný výkaz produkčných odvetví v malých podnikoch v stavebníctve (do 19 zamestnancov).

5.250 Pri odhade výpočtu THFK generálnych opráv, v spolupráci s odborom výstavby zo Sekcie podnikových štatistík, využívame dostupné relevantné údaje o podrobnej stavebnej produkcii obytných budov z priamych štatistických zisťovaní pre odbor stavebníctva.

Na odhad THFK generálnych opráv sme použili stavebnú produkciu obytných budov, konkrétne z modulu M96 (Stav 1-01 a 2-01) množstvo produkcie na rekonštrukcie a modernizácie bytov. Objem výroby na rekonštrukciu a modernizáciu je rozvrhnutý podľa

jednotlivých smerov výstavby. Sem patrí všetka stavebná výroba, ktorá nevytvára novú zastavanú plochu (budovy) alebo plochu (inžinierske stavby), ale práce sa vykonávajú v existujúcom priestore (budova) alebo v existujúcom areáli (inžinierstvo). Hovoríme o veľkých rekonštrukciách a opravách, ako je výmena strechy, zateplenie bytového domu alebo rodinného domu, veľké opravy nad 1700 Eur, ktoré sú zahrnuté v THFK. Údaje sú dostupné aj podľa krajov.

Tabuľka 5.59 Stavebná produkcia podľa dodávateľských zmlúv v rezidenčnej krajine **v tis. €**

Stavebná produkcia podľa dodávateľských zmlúv v rezidenčnej krajine	Roč 1-01	Roč 2-01	Stavebná výroba živnostníkov	THFK generálne opravy
Nové stavby, rekonštrukcie a modernizácie - byty	512 686	256 525	369 390	
z toho: verejní dodávatelia	23 995	14 434		
z toho rekonštrukcia a modernizácia	41 480	36 482		
z toho rekonštrukcia a modernizácia (okrem verejného sektora)	**38 053**	**36 482**	**221 745**	**296 280**
% z toho rekonštrukcia a modernizácia	*7.42*	*14.22*	*60.03*	

Tabuľka 5.60 Rekonštrukcie a modernizácie podľa krajov **v tis. €**

Rekonštrukcie a modernizácie podľa krajov	Roč 1-01	Roč 2-01
Spolu: ∑ ***kraj***	**38 053**	**36 482**
1 *Bratislavský kraj*	13 067	8 392
2 *Trnavský kraj*	1 990	3 567
3 *Trenčiansky kraj*	1 701	2 505
4 *Nitriansky kraj*	6 151	9 927
5 *Žilinský kraj*	3 794	8 956
6 *Banskobystrický kraj*	2 471	642
7 *Prešovský kraj*	6 227	2 349
8 *Košický kraj*	2 652	144

N1 Výdavky na stavebné práce pri rekonštrukciách bytov, domov a chát

5.251 Patria sem výdavky na stavebné práce pri rekonštrukciách bytov, domov a chát vytvorenými službami remeselníkov, ktorí nie sú oficiálne zaregistrovaní na výkon tejto činnosti (N1). Údaje vychádzajú zo štúdie Infostatu zaoberajúcou sa nákupmi bez potvrdenky. Hodnota N1 vzťahujúca sa na THFK veľkých opráv bytov v S.14 je 92 200 tis. Eur za rok 2018.

5.252 Bližší popis danej štúrdie je uvedený v kapitole 7.

5.253 **N3 Generálne opravy a rekonštrukcie domácnosťami vo vlastnej réžii** sme vypočítali z údajov poskytnutých zo Štatistiky rodinných účtov (HBS) – Generálne opravy existujúcich objektov (byt, dom, garáž, chata a pod. - hodnota nad 1 400 Eur).

5.254 Generálne opravy z údajov HBS sú výdavky domácností na generálne opravy prepočítané na celú populáciu, preto sme odpočítali generálne opravy vykonané v S.11 a S.14 a N1. Takto sme získali generálne opravy vykonané domácnosťami, ku ktorým sa pripočítali mzdové náklady a marža.

Tabuľka 5.61 Generálne opravy a rekonštrukcie domácnosťami vo vlastnej réžii **v tis. €**

N3 Generálne opravy a rekonštrukcie domácnosťami vo vlastnej réžii	2018
(a) Generálne opravy HBS údaje	**440 611**
(b) Generálne opravy HBS údaje - (1) S.11 - (2) živnostníkmi - (3) N.1	52 131
(c) podiel nákladov práce	*0,075*
(d) = (b) * (c) +(b)	56 041
(e) koeficient rastu (S.1_Nace41=(B.2n + B.3n) / (P.2 + D.1 + D.29 + D.39 + P.51c))	*0,083*
(f) marža = (d) * (e)	4 643
Spolu = (d) + (f)	**60 684**

Tabuľka 5.62 Spolu za generálne opravy a rekonštrukcie **v tis. €**

THFK_AN.111 Generálne opravvy a rekonštrukcie_S.14	2018
Roč 1-01	38 053
Roč 2-01	36 482
Stavebná výroba živnostníkov	221 745
N1 Výdavky na stavebné práce pri rekonštrukciách bytov, domov a chát	92 200
Generálne opravy a rekonštrukcie domácností vo vlastnej réžii	60 684
SPOLU	449 164

(E) Náklady na prevod vlastníctva

5.255 Pri výpočte THFK pri novostavbách (dokončené byty a rodinné domy) sú náklady na prevod vlastníctva už zahrnuté v cene za byt a rodinný dom. Pre výpočet nákladov na prevod vlastníctva užívaných (starých) bytov a rodinných domov je základným zdrojom informácií údaje z NARKS, vzorka údajov (poskytovaná oddeleniu cenovej štatistiky) o transakciách (predaj a kúpa) bytov a rodinných domov, teda počet uskutočnených transakcií a ich celkový objem vynaložených výdavkov. Vzorka je približne 22 % všetkých transakcií realitných kancelárií na Slovensku (v NARKS). Údaje sú členené na užívané (staré) a nové (novostavby) byty a rodinné domy podľa krajov a okresov. Výdavky zahŕňajú rezervy realitných maklérov, náklady na kataster nehnuteľností, náklady na notára, náklady na právnika.

Tabuľka 5.63 Počet transakcií bytov a rodinných domov (v realitných kanceláriách) (NARKS)

kategória obytných budov	stav	vzorec	2018
Staré - byty		a)	2 671
Staré – rodinné domy		b)	575
Staré - spolu		**a) + b)**	**3 246**

Tabuľka 5.64 Celkové náklady na predaj bytu a rodinného domu (NARKS)

v tis. €

kategória obytných budov	stav	vzorec	2018
Staré – byty		c)	288 908
Staré – rodinné domy		d)	74 351
Staré - spolu		**c) + d)**	**363 259**

Tabuľka 5.65 Priemerná cena predaného bytu a rodinného (realitní makléri)

v €

kategória obytných budov	stav	vzorec	2018
Staré - byty		e) = c) / a) *1000	108 165
Staré – rodinné domy		f) = d) / b) * 1000	129 306
Staré - spolu		**e) + f)**	**111 910**

5.256 Vo všeobecnosti je poskytnutie realitnej kancelárie zmluvne podmienené a pohybuje sa okolo 1,5 % - 3 % (regionálny rozdiel) z hodnoty predávaného bytu a zahŕňa aj vklady na katastri, notárske náklady a iné administratívne úkony. Výpočet sa robí v podrobnej regionálnej štruktúre, na Slovensku je to v roku 2018 v priemere 2 %. Takto sme dostali priemerné náklady na prevod na jeden predaný byt alebo rodinný dom, čiže priemernú cenu bytu/ rodinného domu sa vynásobí 2% a dostaneme hodnotu provízií a nákladov spojených s prevodom nehnuteľnosti.

Tabuľka 5.66 Priemerné náklady pri predaji jedného bytu/ rodinného domu (provízia realitnej kancelárie, náklady notára, náklady na kataster) v €

kategória obytných budov	stav	vzorec	2018
Staré - Byty		h) = e) * 2 /100	2 163
Staré – Rodinné domy		i) = f) * 2 / 100	2 586
Staré - spolu		**j) = g) *2 / 100**	**2 238**

5.257 Vzhľadom na to, že zdrojové údaje sú len 22% zo všetkých transakcii z nehnuteľností, preto vzorku transakcii vynásobíme číslom 4.

Tabuľka 5.67 Dopočet transakcií

kategória obytných budov	stav	vzorec	2018
Staré - Byty		k) = h) *4	10 684
Staré – Rodinné domy		l) = i) * 4	2 300
Staré - spolu		**o) = k) + l)**	**12 984**

5.258 Konečný počet nákladov za realitné kancelárie je stanovený nasledovne:

*Náklady realitných kancelárií = priemerné náklady * transakcie (dopočítané)*

Tabuľka 5.68 Náklady na prevod vlastníctva (realitné kancelárie)

v tis. €

kategória obytných budov	stav	vzorec	2018
Staré - Byty		p) = h) * k) /1000	23 109
Staré – Rodinné domy		r) = i) * l) /1000	5 948
Staré - spolu		**s) = p) + r)**	**29 057**

5.259 Uskutočnil sa dopočet nákladov na prevod vlastníctva mimo realitných kancelárií. Podľa katastra nehnuteľností je počet prevodov bytov a rodinných domov cca 50 000 ročne, dopočet bol vykonaný za ostatných, ktorí nevyužili služby realitnej kancelárie, alebo išlo o prevod vlastníctva na základe rozhodnutia o dedičstve, darovacie rozhodnutie a iné .

Tabuľka 5.69 Náklady na prevod vlastníctva nehnuteľností predávaných mimo realitných kancelárií

Náklady	Vzorec	2018
Poplatky za zápis do katastra nehnuteľností (v Euro)	t)	66
Notárske náklady (v Euro)	u)	30
Počet transakcií	v) = 50000 - o)	30 896
Náklady na prevod vlastníctva (iné) v tis. €	**x) = (t) + u))* v) /1000**	**2 966**

Tabuľka 5.70 Náklady na prevod vlastníctva **v tis. €**

Náklady na prevod vlastníctva	2018
Náklady na prevod vlastníctva (realitné kancelárie)	29 057
Náklady na prevod vlastníctva (iné)	2966
Spolu	**32 023**

5.260 Údaje o nákladoch na prevod vlastníctva v súvislosti s realitnými maklérmi boli odpočítané od výstavby vo vlastnej réžii. Náklady vynaložené na architektonické a inžinierske služby pri výstavbe obytných budov, ktoré sú súčasťou THFK obytných budov, sa tiež odpočítavajú od výstavby vo vlastnej réžii (pozri kapitolu 7.1.1).

5.261 Na výpočet odhadu za architektonické a inžinierske služby sa použili informácie od viacerých projektových firiem a ich ceny projektov podľa (obsahu) na rôzne typy rodinných domov (úžitkovú plochu v m^2). Vypočítali sme zo vzorky (počet 30) priemernú cenu na m^2.

5.262 Keďže išlo o ceny projektov v roku 2015, ostatné roky sme prepočítali na základe cenových indexov vybraných trhových služieb pre odvetvie NACE 71110 –architektonické a inžinierske činnosti. Na koniec sme priemernú cenu na m^2 prenásobili úžitkovou plochou dokončených rodinných domov v danom roku.

Tabuľka 5.71 Výpočet odhadu za architektonické a inžinierske služby

	Vzorec	2015	2016	2017	2018
711 Architektonické a inžinierske služby a súvisiace technické poradenstvo	A)Cenové indexy: Priemer za rok 2015 = 100	100,0	98,9	101,7	101,1
Priemerná cena projektu (Euro za 1 m^2)	B)= B) v r.2015 * A)	11,08	10,96	11,27	11,2
Úžitková plocha dokončených rodinných domov (v m^2)	C)	1 385 798	1 562 522	1 577 383	1 720 635
Predpokladané finančné prostriedky na architektonick a inžinierske služby pri výstavbe rodinného domu na Slovensku (v tis. Euro)	**D) = B) * C) /1000**	**15 351**	**17 125**	**17 777**	**19 271**

(F) Prevod družstevných bytov zo sektora S.11 do sektora S.14

5.263 Ide o predaj družstevných bytov (vo vlastníctve bytových družstiev) domácnostiam. Údaje získavame zo štatistických zisťovaní (Roč 1-01, Roč 2-01) z modulu 516, ako predaj obytných budov, z odvetvia 68, vyberáme priamo subjekty ako spoločenstvo bytových družstiev a bytové družstvá.

Sektor neziskových inštitúcií slúžiacich domácnostiam S.15

5.264 Odhady za nadobudnutie mínus úbytok fixných aktív vychádzajú zo štatistického zisťovania z ročného výkazu nezárobkových organizácií (NSNO 1-01). Ďalším zdrojom údajov je Ročný výkaz ziskov a strát NUJ 1-01.

5.265 Štatistické zisťovania pre tento sektor majú charakter výberových zisťovaní. Informácie o obstaraní hmotných a nehmotných fixných aktív pre S.15 sa získavajú zo štatistického zisťovania z modulu 591 “Obstaranie a predaj dlhodobého majetku“.

591. modul	OBSTARANIE DLHODOBÉHO NEHMOTNÉHO A HMOTNÉHO MAJETKU	I. r.	Obstaranie dlhodobého majetku			Predaj a odovzdanie dlhodobého majetku
			Nákup a bezodplatné obstaranie		Vytvorenie vlastnou činnosťou	
			Nového	použitého		
		a	1	2	3	4
Dlhodobý nehmotný majetok		1				
Dlhodobý hmotný majetok		2				
Z toho: pozemky		3		x	x	

5.266 THFK podľa druhov majetku vypočítavame na základe štatistického zisťovania NSNO 1-01 z modulu M513, prírastky a úbytky podľa jednotlivých aktív, tak ako je v module M516 (uvedeného pri sektore S.11). V administratívnom zisťovaní NUJ 1-01 získavame jednotlivé aktíva rozdielom vykázaných stavov hrubého majetku.

THFK obytných budov (AN.111) v S.15:

Zdroje údajov

5.267 **STAV 3-04** Štvrťročný výkaz začatých, rozostavaných a dokončených bytov a rodinných domov, úžitková plocha dokončených bytov a rodinných domov, vlastníctvo – družstevné, podľa krajov.

5.268 **NBS**: priemerné ceny bytov a rodinných domov podľa krajov, podľa typov a domov.

5.269 **NSNO 1-01** Ročný výkaz nezárobkových organizácií, modul 513, nárast a úbytok obytných budov.

5.270 Výpočet THFK bytov je zložený z dvoch častí, a to THFK obytných budov a rodinných domov dokončených zo štatistického zisťovania STAV 3-04 a NSNO 1-01, z modulu 513, nárast a úbytok obytných budov.

Tabuľka 5.72 Výpočet THFK AN.111 v sektore S.15 **v tis. €**

THFK AN.111 obytných budov S.15	2018
Byty	0
Rodinné domy	70
THFK NSNO 1-01	417
SPOLU	**487**

Schéma šrotovného

5.271 V podmienkach SR pre rok 2018 nie je žiadna schéma šrotovného.

Zaznamenanie použitých aktív v THFK

5.272 Predaj hotových výrobkov zodpovedá predaju dlhodobého majetku, ktorý vylučuje predaje hotových výrobkov určených pre THFK inými jednotkami. Údaje o obstaraní (nového a použitého majetku) a predaja použitého majetku máme k dispozícii v štatistických zisťovaniach (M516) v jednotlivých inštitucionálnych jednotkách. To znamená, že predaj použitého majetku medzi dvoma rezidentmi/ sektormi, kde je u kupujúceho kladná hodnota THFK a u predávajúceho záporna hodnota THFK, v celkovej ekonomike sa THFK týmto vynuluje, s výnimkou nákladov na prevod vlastníctva, ktoré vždy znáša kupujúci.

Zdokonalenia pôdy a náklady na prevod vlastníctva

5.273 Náklady na významné zdokonalenia neprodukovaných nefinančných aktív (pôdy) ako sú rekultivácie, budovanie protipovodňových bariér a podobne sa národných účtoch SR osobitne nevyčísľujú, avšak vstupujú do THFK prostredníctvom položky “ostatné stavby”.

5.274 ***Náklady na prevod vlastníctva neprodukovaných nefinančných aktív*** sú priamo zisťované v štatistickom zisťovaní za korporácie. V sektore verejnej správy, sektore domácností a sektore neziskových inštitúcií slúžiacich domácnostiam sa príslušná hodnota nákladov odvodí z hodnoty predaja pozemkov a nehmotných aktív vo výške 5% z tohto príjmu a tvorí súčasť THFK.

Výpočet výdavkov na vedu a výskum (R&D).

Kapitalizácia výdavkov na vedu a výskum

5.275 Pred vstupom metodiky ESA 2010 do platnosti všetky výdavky na výskum a vývoj boli zahrnuté do medzispotreby. Metodika ESA 2010 a Manuál k zaznamenaniu výskumu a vývoja uvádza, že v medzispotrebe majú zostať len subdodávky vedy a výskumu, t.j. výskum a vývoj vytváraný na zákazku pre niekoho iného.

5.276 Hlavným zdrojom údajov pre výpočet produkcie za výskum a vývoj je štatistický výkaz VV 6-01, ktorý vychádza z Frascati manuálu (FM). Údaje sú členené podľa jednotlivých sektorov ekonomiky. Výpočtové kroky pre zostavenie produkcie (P.1) a tvorby hrubého fixného

kapitálu (P.51g) za vedu a výskum vychádzajú z výsledkov pracovnej skupiny, ktorá sa zaoberala zachytením vedy a výskumu v národných účtoch.

Produkcia za R&D

Tabuľka 5.73 Výpočet produkcie za R&D

Riadok	Vzorec výpočtu	Položka
1.	+	Frascati Manual vnútorné výdavky na R&D
2.	-	Odpočítať platby za licencie na používanie intelektuálnych produktov (hlavne aktíva výskumu a vývoja, ako sú patenty), ktoré by sa mali zaznamenávať ako THFK
3.	-	Odpočítať výdavky na softvér vo vlastnej réžii
4.	+	Pripočítať platby postgraduálnym študentom, ktoré nie sú zahrnuté v údajoch FM
5.	-	Odpočítať kapitálové výdavky
6.	+	Pripočítať ďalšie dane z produkcie, ktoré nie sú zahrnuté v údajoch FM
7.	-	Odpočítať ostatné dotácie na produkciu
8.	+	Pripočítať výdavky na externý R&D, ktoré by sa mali zaznamenať ako medzispotreba. Platí len pre odvetvie R&D
9.	**Súčet r. 1 až 8**	**Bežné výdavky**
10.	+	- Možnosť 1: Ako percento bežných výdavkov (riadok 9) alebo odmien zamestnancov
11.	+	- Možnosť 2: Ako náklady na kapitálové služby merané pomocou PIM
12.	+	Úpravy na zabezpečenie úplnosti
13.	+	Ostatné úpravy
14.	**Súčet r. 9 až 13**	**Produkcia za R&D**

5.277 **Riadok 1** je vyplnený z výkazu VV 6-01, konkrétne ide o modul 25 „Štruktúra výdavkov na vedu a výskum “, v ktorom sa uvádzajú všetky výdavky na výskum a vývoj vynaložené v rámci spravodajskej jednotky a to z akéhokoľvek zdroja. Z výdavkov vynaložených mimo spravodajskej jednotky sa sem zahŕňajú len tie, ktoré slúžia na podporu vnútorného VV (napr. kúpa vybavenia pre VV).

5.278 Odpisy budov, strojného technického zariadenia a vybavenia sú zo štatistického zisťovania vnútorných výdavkov na vedu a výskum vylúčené.

5.279 **Riadok 2** vyplnený nie je, keďže ani Štatistický úrad SR ani NBS nedisponuje potrebnými informáciami.

5.280 **Riadok 3** je vyplnený z výkazu VV 6-01, konkrétne ide o modul 33 “Výdavky na výskum a vývoj vo vybraných oblastiach vykonávania výskumu a vývoja“. Do tohto modulu sa uvádza tá časť celkových vnútorných výdavkov na výskum a vývoj, ktorá súvisí s výskumom

a vývojom informačných a komunikačných technológií. V tomto module je špecificky vyčlenený softvér, ktorý sa sem zahŕňa, ak ide o vedecko-technický pokrok. Napríklad nové metodické definície a algoritmy počítačovej vedy, nové alebo významne zmenené operačné systémy, programovacie jazyky, aplikačné programy, vývoj internetovej technológie a pod.

5.281 **Riadok 4** vyplnený nie je, nakoľko ŠÚSR nedisponuje potrebnými údajmi. Študenti doktorandského štúdia - vedci sú však pokrytí vo FM, v rámci bežných výdavkov.

5.282 **Riadok 5** je vyplnený z výkazu VV 6-01, konkrétne ide o modul 25 "Štruktúra výdavkov na vedu a výskum ", ktorý je rozdelený na bežné a kapitálové výdavky.

5.283 **Riadok 6 a 7** vychádza z hodnôt prezentovaných v národných účtoch v odvetví SK NACE 72 v členení podľa jednotlivých sektorov. Do položky „"Ostatné dane na produkciu", ktoré nie sú zahrnuté v rámci Frascati manuálu (Riadok 5) sa používajú údaje z národných účtov za ukazovateľ D.29 za odvetvie 72. Pre položku "Ostatné subvencie na produkciu" (Riadok 6) sa používa ukazovateľ NÚ D.39.

5.284 V roku 2018 predstavovala položka D.39 v odvetví 72 nulovú hodnotu.

5.285 **Riadok 8** je vyplnený z výkazu VV 6-01, konkrétne z modulu 35 "Externé výdavky na výskum a vývoj ". Tento modul zahŕňa externé (vonkajšie) výdavky na výskum a vývoj. Externé výdavky na VV sú finančné prostriedky, ktoré spravodajská jednotka zaplatila inej organizácii za vedu a výskum počas sledovaného obdobia.

5.286 **Riadok 10** je vypočítaný ako percento z bežných výdavkov (riadok 9). Percentuálny podiel predstavuje životnosť výskumu a vývoja. Odporúčaná životnosť pre výskum a vývoj je 10 rokov, ktorá sa používa aj v našej PIM metóde.

5.287 **Riadok 12** sa nevypĺňa, nakoľko sa úprava na úplnosť neuplatňuje. Je to z toho dôvodu, že predpokladáme v rámci Frascati manuálu kvalitné pokrytie spravodajskými jednotkami. Frascati manuál oslovuje všetky jednotky, ktoré sú v odvetví SK NACE 72. V rámci štatistického zisťovania Roč 1-01 sa pýtame spravodajských jednotiek, či vykonávala v danom období výskum a vývoj a v prípade ak áno, tak je oslovená aj táto jednotka na predloženie relevantných údajov za túto oblasť. FM ďalej oslovuje všetky vysoké školy a fakultné nemocnice. V podmienkach SR existuje zoznam na povolenie vykonávať výskum a vývoj vydávaný Ministerstvom školstva SR. Tieto jednotky sú taktiež oslovované v rámci FM. Existuje aj zoznam o príjemcoch stimulov na výskum a vývoj, ktorý sa využíva pre zaradenie jednotky do zisťovania, a tak isto máme k dispozícii zoznam daňových úľav z titulu vykonávania výskumu a vývoja. Pre úplnosť sa využívajú v rámci štatistického zisťovania Roč1-01 aj tzv. otvorené moduly, v ktorých vieme identifikovať tržby z výskumu a vývoja u jednotiek aj mimo hlavného odvetvia R&D (SK NACE 72).

5.288 **Riadok 13** obsahuje hodnotu ziskovej marže. Percento ziskovej marže sa vypočítalo z údajov národných účtov na základe údaju za sektor S.11 a odvetvia 72 (R&D). Toto percento marže sa vypočítalo na základe nasledovného vzorca:

$$Marža = (B.2n+B.3n)/(P.2+D.1+P.51c+D.29+(-D.39))$$

Rovnaké percento bolo použité aj v prípade sektora S.14, nakoľko nepredpokladáme inú ziskovosť.

Tvorba hrubého fixného kapiátlu (THFK) za R&D

Tabuľka 5.74 Výpočet THFK za R&D

Riadok	Vzorec výpočtu	Položka
1.	+	R&D produkcia
2.	+	Pripočítať dovoz R&D
3.	+	Pripočítať obchodné marže
4.	+	Pripočítať dane za produkty
5.	-	Odpočítať dotácie na produkty
6.	-	Odpočítať výdavky na externý R&D, ktoré by sa mi zaznamenať ako medzispotreba. Platí len pre odvetvie R&D
7.	-	Odpočítať nadobudnutie R&D, od ktorého sa neočakáva úžitok
8.	-	Odpočítať zmeny v zásobách dokončeného R&D
9.	-	Odpočítať vývoz R&D
10.	+	Pripočítať čisté nákupy R&D medzi domácimi sektormi
11.	**Zostatok**	**Tvorba hrubého fixného kapitálu**

5.289 **Riadok 1** vychádza z výsledku Tabuľky 5.73, ktorá končí produkciou za výskum a vývoj.

5.290 **Riadky 2 a 9** sa týkajú dovozu a vývozu výskumu a vývoja a sú vypĺňané z tabuliek dodávok a použitia z riadku CPA 72, kde sú tieto údaje k dispozícii. Údaje za dovoz a vývoz vstupujú do TDP z údajov z Platobnej bilancie služieb. Tieto údaje sú však k dispozícii len za celkovú ekonomiku S.1 a preto sa rozdeľujú do jednotlivých sektorov na základe produkcie výskumu a vývoja vyčíslenej podľa tabuľky 5.73. Údaje o dovoze sa porovnávali aj s údajmi dostupnými z Frascati manuálu, kde sme zistili, že v tabuľkách TDP sú vyššie dáta v porovnaní s údajmi FM. Z dôvodu, že je potrebné zapracovať aj údaje za export, ktoré sa však nenachádzajú v rámci zisťovania FM sme sa rozhodli využiť údaje rovnako ako pre dovoz údaje z TDP.

5.291 **Riadok 3** obchodné rozpätie nie je vyplnené nakoľko v našich podmienkach sa obchodné rozpätie ráta len za tovary.

5.292 **Riadok 4** dane z produktov nie je vyplnený, pretože riadok CPA 72 nevykazuje v roku 2018 žiadne dane z produktov v TDP.

5.293 **Riadok 5** subvencie na produkty nie je vyplnený, pretože, v poňatí Slovenskej republiky subvencie na produkt predstavuje len zelená energia. Preto tento riadok bude 0 dovtedy, kým nevstúpi do výpočtu aj iný druh subvencií.

5.294 **Riadok 6** je totožný s riadkom 8 tabuľky 5.73. Z THFK je tento objem odpočítaný, nakoľko podľa definície táto časť patrí do medzispotreby.

5.295 Údaje pre **riadky 7** a **8** nemá Štatistický úrad SR k dispozícii.

5.296 **Riadok 10** sa týka čistých nákupov výskumu a vývoja a údaje boli získané z FM z informácií o čistých nákupoch výskumu a vývoja medzi domácimi sektormi, ktoré sú k dispozícii v rámci modulu 35, v ktorom sa zisťuje objem externých nákupov výskumu a vývoja.

Tabuľka 5.75 Výpočet produkcie za R&D **v tis. €**

P.č.	Vzorec výpočtu	2018	S11	S12	S13	S14	S15	SPOLU
1.	+	Frascati Manual vnútorné výdavky na R&D	404 110	-	338 976	0	5 390	748 476
2.	-	Odpočítať platby za licencie na používanie intelektuálnych produktov (predovšetkým R&D aktíva, ako sú patenty), ktoré by sa mali zaznamenávať ako THFK	-	-	-	-	-	-
3.	-	Odpočítať výdavky za softvér vo vlastnej réžii	55 683	-	1 750	-	84	57 517
4.	+	Pripočítať platby postgraduálnym študentom, ktoré nie sú zahrnuté v údajoch FM		-	-	-	-	-
5.	-	Odpočítať kapitálové výdavky	28 993	-	23 568	-	143	52 704
6.	+	Pripočítať ďalšie dane z produkcie, ktoré nie sú zahrnuté v údajom FM	265		1 261	474	-	2 000
7.	-	Odpočítať ostatné dotácie na produkciu		-	-	-1	-	-1
8.	+	Pripočítať výdavky na externý R&D, ktoré by sa mali zaznamenať ako medzispotreba. Platí len pe odvetvie R&D	9 418	-	1 136	-	-	10 554
9.	**Medzisúčet (1 až 8)**	**Bežné výdavky**	329 117	**-**	**316 055**	**475**	**5 163**	**650 810**
10.	+	- Možnosť 1: Ako percento bežných výdavkov (riadok 9) alebo odmien zamestnancov	32 912	-	31 606	48	516	65 081

11.	+	- Možnosť 2: Ako náklady na kapitálové služby merané pomocou PIM	-	-	-	-	-	-
12.	+	Úpravy na zabezpečenie úplnosti	-	-	-	-	-	-
13.	+	Ostatné úpravy	23 331	-	0	34	0	23 365
14.	**Medzisúčet (9 až 13)**	**Produkcia za R&D**	**385 360**	-	**347 661**	**557**	**5 679**	**739 256**

Tabuľka 5.76 Výpočet THFK za R&D **v tis. €**

P.č.	Vzorec výpočtu	2018	S11	S12	S13	S14	S15	SPOLU
1.	+	R&D produkcia	**385 360**	-	**347 661**	**557**	**5 679**	**739 256**
2.	+	Pripočítať dovoz R&D	65 085	-	58 717	94	959	124 855
3.	+	Pripočítať obchodné marže	-	-	-	-	-	-
4.	+	Pripočítať dane za produkty	-	-	-	-	-	-
5.	-	Odpočítať dotácie na produkty	-	-	-	-	-	-
6.	-	Odpočítať výdavky na externý R&D, ktoré by sa mi zaznamenať ako medzispotreba Platí len pre odvetvie R&D	9 418	-	1 136	-	-	10 554
7.	-	Odpočítať nadobudnutie R&D, od ktorého sa neočakáva úžitok	-	-	-	-	-	-
8.	-	Odpočítať zmeny v zásobách dokončeného R&D	-	-	-	-	-	-
9.	-	Odpočítať vývoz R&D	46 140	-	41 626	67	680	88 513
10.	+	Pripočítať čisté nákupy R&D medzi domácimi sektormi	698	-	-698	-	-	0
11.	**Zostatok**	**Tvorba hrubého fixného kapitálu**	**395 585**	**-**	**362 918**	**584**	**5 958**	**765 044**

5.297 Pre výpočet spotreby fixného kapitálu za výskum a vývoj sa používa metóda lineárneho odpisovania. V podmienkach SR je priemerná životnosť R&D stanovená na 10 rokov.

Softvér

5.298 Informácie o obstaraní softvéru vrátane obstarania vo vlastnej réžii sú pre korporatívne sektory priamo dostupné zo štatistického zisťovania o obstaraní majetku. V zmysle metodického usmernenia zberu údajov v štatistickom zisťovaní sa pod položkou obstarania softvéru uvádza len informácia o obstaraní SW, to znamená, že hardvér a konzultačné služby nie sú súčasťou tejto položky.

5.299 Spravodajská jednotka oceňuje vyrobený softvér všetkými nákladmi na tvorbu produktu vrátane mzdových nákladov. Predaj softvérového produktu je ocenený kúpnou cenou.

5.300 Softvér vytvorený vo vlastnej réžii sa zisťuje štatistickým výkazníctvom v rámci modulu 516 "Obstaranie dlhodobého majetku". Táto informácia však nie vyčerpávajúca a preto sa odhad produkcie softvéru vo vlastnej réžii robí aj na základe dát zamestnancov podľa jednotlivých kategórií ISCO. Informácie a výpočet softvéru vo vlastnej réžii uvádzame v kapitole 3.2. Hraničné prípady.

5.301 V sektore verejnej správy sa nenachádza žiaden subjekt s kódom hlavnej činnosti podľa SK NACE 62 Počítačové programovanie a poradenstvo. Pri kvantifikácii SW a HW vychádzame z Ekonomickej klasifikácie rozpočtovej klasifikácie (EKRK), podľa ktorej sa členia zdroje údajov a do THFK podľa prevodníka vstupujú v prípade SW a HW tieto položky.

Tabuľka 5.77 Položky EKRK vstupujúce do THFK

EKRK	EKRK - text	Zaradené do druhu majetku:
718002	Rekonštrukcia a modernizácia Výpočtovej techniky	Hardvér
718006	Rekonštrukcia a modernizácia Softvéru	Počítačový softvér a databázy
711003	Nákup Softvéru	Počítačový softvér a databázy
713002	Nákup Výpočtovej techniky	Hardvér

5.302 Nákupy drobného SW ako aj opravy a údržba SW sa v sektore verejnej správy zaznamenávajú v medzispotrebe podľa prevodového mostíka:

Tabuľka 5.78 Položky EKRK vstupujúce do P.2

EKRK	EKRK - text	ESA2010
633002	Nákup výpočtovej techniky	P.2
633013	Nákup softvéru	
633018	Nákup licencií na softvér	
635009	Rutinná a štandardná údržba softvéru	

5.303 Ako doplnkový zdroj sa využívajú informácie zo súvah. V prípade sektora verejnej správy netrhová produkcia obsahuje aj spotrebu fixného kapitálu P.51c za softvér.

5.304 Kompletný balíkový softvér s dobou použiteľnosti dlhšou ako jeden rok je zaznamenaný v NÚ ako THFK. Opravy a údržba týkajúce sa softvéru, ako aj subdodávateľské činnosti sú zahrnuté v medzispotrebe.

Zábavné, literárne a umelecké originály

5.305 V podmienkach SR sa THFK odhaduje za originály v literatúre, hudbe, filmoch, televízii a rozhlase. Keďže priame zdrojové údaje nie sú k dispozícii, využívajú sa informácie predovšetkým z web-stránok konkrétnych jednotiek, výročných správ a informácií o tantiémach zo spoločností na ochranu autorských práv. Priame informácie o tantiémach máme zo spoločností na ochranu autorských práv, konkrétne dáta za literatúru (LITA) a dáta za hudbu (SOZA).

5.306 Pre výpočet finálnej hodnoty za literatúru a hudbu používame vzorec uvedený v odporúčaní k originálom (Eurostat/C1/GNIC/022 EN).

$$W=H*(1+r-i)$$

W – očakávaná hodnota novovyprodukovaných originálov
H – hodnota vyplatených tantiémov
r – miera rastu tantiém
i – úroková sadzba

5.307 Vyplatené tantiémy sú získavané tak ako je uvedené vyššie priamo od spoločností na ochranu autorských práv. Miera rastu tantiém je vlastne percento nárastu/ poklesu vyplatených tantiém. Úroková sadza je k dispozícii z NBS.

Tabuľka 5.79 Výpočet finálnej hodnoty THFK za literatúru a hudbu v S.11 **v tis. €**

Výpočet	Literatúra	Hudba
H – vyplatené tantiémy	4 576	6 431
r – miera rastu tantiém	1,797	1,005
i – úroková sadzba	0,2114	0,2114
W – očakávaná hodnota novovyprodukovaných originálov	**11 833**	**11 533**

5.308 Čo sa týka originálov za filmy a televíziu a rozhlas dáta sú z nepriamych zdrojov (internet, výročné správy), nakoľko ŠÚ SR takýmito dátami nedisponuje. Na získané dáta je aplikovaná marža za prevádzkový prebytok.

5.309 Marža za prevádzkový prebytok je rátaná použitím tohto vzorca:

$$(B2+B3)/(P2+D1+D29+(-D39) +P51c)$$

5.310 Pri odhadovaní údajov sa originál diela berie ako celok. Ak sa vo filme objaví napr. hudobný úryvok, táto časť nie je oddelená od celkovej hodnoty produkovaného originálu.

Tabuľka 5.80 Výpočet finálnej hodnoty THFK za film a televíziu v S.11 **v tis. €**

Originály	Hodnota diela	marža %	vypočítaná marža	THFK
Výpočet	A	*k*	m = A * *k*	= A + m
Film	3 893	0,0774	302	4 195
TV	69 656	0,0774	5 394	75 050
SPOLU	73 549	0	5 696	**79 245**

5.311 V SR existuje spoločnosť zriadená zákonom, ktorá zabezpečuje verejnoprávne rozhlasové a televízne vysielanie – Rozhlas a Televízia Slovenska – RTVS. Spoločnosť je financovaná z povinných platieb získaných od domácností a firiem. Tieto platby sú klasifikované v systéme národných účtov ako dane.

5.312 Okrem verejnoprávneho vysielania sa RTVS zaoberá tvorbou obsahu. Táto tvorba je financovaná z príspevkov zo štátneho rozpočtu.

5.313 Národné účty upravujú produkciu vo vlastnej réžii o originály filmov a rozhlasového a televízneho obsahu (produkovaného RTVS vo vlastnej réžii). Podklady ŠÚ SR neobsahujú detailné informácie o produkcii originálov, preto používame zverejňovanú výročnú správu RTVS, kde sú informácie o finančných prostriedkoch vynaložených na produkciu originálov v danom rozpočtovom období. Dopočítané hodnoty vstupujúce do produkcie vo vlastnej réžii sú uvedené v nasledujúcej tabuľke.

Tabuľka 5.81 Produkcia originálov **v tis. €**

2018	S.11	S.13	Total
P.12	79 245	33 175	112 420
P.5111	79 245	33 175	112 420

5.314 Originály zábavných, literárnych a umeleckých diel sa odpisujú v PIM metóde rovnako ako iné položky duševného vlastníctva pri stanovení životnosti 5 rokov. Platby za licencie použitia týchto originálov sa zaznamenávajú ako nákup a predaj služieb.

5.11 Zmena stavu zásob

5.315 Zmena stavu zásob sa meria hodnotou vstupov putujúcich do zásob zníženou o hodnotu výberov zo zásob. Zásoby zahŕňajú všetky výrobky (majetok), ktoré nie sú zaznamenané ako tvorba fixného kapitálu a s ktorými v danom období disponujú rezidentské jednotky. V ročnom štatistickom výkazníctve sa sledujú v kategóriách:

- materiál (suroviny, pomocné látky, prevádzkové látky, náhradné diely, obaly),
- nedkonončená výroba, polotovary vlastnej výroby,
- hotové výrobky a zvieratá,
- tovar.

5.316 Údaje získané výpočtom rozdielu stavov sa ďalej upravujú o zisky/ straty z držby zásob (Holding), informácie z administratívnych zdrojov (drevo na pni), mark –up na nedokončenú výrobu, zmeny z dôvodu reklasifikácie subjektov, úpravy na zabezpečenie úplnosti a bilančné

úpravy. Vo všetkých sektoroch sú výpočty zmeny stavu zásob na dvojmiestnej úrovni štatistickej klasifikácie ekonomických činností SK NACE 2.

Tabuľka 5.82 Výpočet zmeny stavu zásob za S.1 v tis. €

Sektor S.1	Štatistické zdroje			Administratívne zdroje		
	Stav k 1.1.2018	Stav k 31.12.2018	Zmeny v roku 2018	Stav k 1.1.2018	Stav k 31.12.2018	Zmeny v roku 2018
	a	b	= b - a	c	d	= d - c
Zmena stavu zásob	**4 635 469**	**4 985 388**	**349 919**	**15 702 147**	**17 421 888**	**1 719 741**
materiál	2 415 725	2 537 051	121 326	4 471 524	4 942 909	471 385
nedokončená výroba a polotovary	485 819	599 098	113 279	2 413 750	2 692 637	278 887
výrobky a zvieratá	878 948	984 731	105 783	1 509 926	1 688 378	178 452
tovar	854 977	864 508	9 531	7 306 947	8 097 964	791 017

Tabuľka 5.83 Výpočet zmeny stavu zásob za S.1 – pokračovanie v tis. €

Sektor S.1	Koncepčené úpravy			Úplnosť	Bilancia	Zmena stavu zásob
	Holding	Reklasifikácia a iné údaje	mark-up na nedokončenú výrobu	N7 drevo na pni		
	-	+	+	+	+	
Zmena stavu zásob	**456 623**	**0**	**21 505**	**53 400**	**145 060**	**1 833 002**
materiál	174 104	0	0	0	39 810	458 417
nedkonočená výroba a polotovary	40 490	0	21 505	0	27 106	400 287
výrobky a zvieratá	48 145	0	0	53 400	23 523	313 013
tovar	193 884	0	0	0	54 621	661 285

Sektor S.11

5.317 V sektore nefinančných korporácii pre výpočet používame informácie zo štatistických a administratívnych zdrojov. Koncepčné úpravy pozostávajú zo ziskov/ strát z držby zásob, mark –up na nedokončenú výrobu a zmeny z dôvodu reklasifikácie subjektov zo sektora S.11 do sektoru verejnej správy S.13. Zmena stavu zásob je ešte doplnená o úpravy na úplnosť N7 (drevo na pni) a bilančnými úpravami medzi výrobnou a výdavkovou metódou.

Tabuľka 5.84 Výpočet zmeny stavu zásob S.11- zdroje v tis. €

Sektor S.11	Štatistické zdroje			Administratívne zdroje		
	Stav k 1.1.2018	Stav k 31.12.2018	Zmeny v roku 2018	Stav k 1.1.2018	Stav k 31.12.2018	Zmeny v roku 2018
výpočet:	a	b	= b - a	c	d	= d - c
zdroje:	*Roč 1-01, Roč 2-01, NSNO 1-01*			*POD 1-01, MUJ 1-01*		
Zmena stavu zásob	**4 605 029**	**4 944 709**	**339 680**	**12 923 724**	**14 633 022**	**1 709 298**
materiál	2 404 050	2 526 031	121 981	2 895 929	3 350 914	454 985
nedokončená výroba a polotovary	485 669	598 969	113 300	1 926 755	2 206 303	279 548

výrobky a zvieratá	877 567	983 362	105 795	1 462 121	1 643 858	181 737
tovar	837 743	836 347	-1 396	6 638 919	7 431 947	793 028

Tabuľka 5.85 Výpočet zmeny stavu zásob v S.11—pokračovanie **v tis. €**

Sektor S.11	Koncepčné úpravy			Úplnosť	Bilancia	Zmena stavu zásob
	Holding	Reklasifikácia a iné údaje	mark-up na nedokončenú výrobu	N7 drevo na pni		
výpočet:	-	+	+	+	+	=
zdroje:	*Prod 3-04, Prod 13-4, cenová štatistika*	*štatistické a administratívne zdroje*		*Lesnícky výskumný ústav vo Zvolene*		
Zmena stavu zásob	**437 168**	**-32**	**21 413**	**53 400**	**145 060**	**1 831 651**
materiál	172 034	-5			39 810	**444 737**
nedokončená výroba a polotovary	39 848	-27	21 413		27 106	**401 492**
výrobky a zvieratá	47 841			53 400	23 523	**316 614**
tovar	177 445				54 621	**668 808**

Sektor S.12

5.318 V sektore finančných inštitúcii pre výpočet zmeny stavu zásob používame informácie zo štatistických výkazov, doplnené o koncepčnú úpravu Holding.

Tabuľka 5.86 Výpočet zmeny stavu zásob v S.12 **v tis. €**

Sektor S.12	Štatistické zdroje			Koncepčné úpravy	Zmena stavu zásob
	Stav k 1.1.2018	Stav k 31.12.2018	Zmeny v roku 2018	Holding	
výpočet:	a	b	= b - a	-	=
zdroje:	*PEN 5-01, POI 5-01*			*PEN, PIN POI 3-04, cenová štatistika*	
Zmena stavu zásob	**21 610**	**31 716**	**10 106**	**-283**	**10 389**
materiál	5 432	4 540	-892	-85	**-807**
nedokončená výroba a polotovary	125	114	-11	-6	**-5**
výrobky a zvieratá			0	0	**0**
tovar	16 053	27 062	11 009	-192	**11 201**

Sektor S.13

5.319 V sektore verejnej správy pre výpočet používame informácie z administratívnych zdrojov dát. K zmene stavu zásob boli pripočítané údaje subjektov v rámci reklasifikácie zo sektora S.11 do sektora S.13.

Tabuľka 5.87 Výpočet zmeny stavu zásob v S.13 v tis. €

Sektor S.13	Administratívne zdroje			Koncepčné úpravy	Zmena stavu zásob
	Stav k 1.1.2018	Stav k 31.12.2018	Zmeny v roku 2018	Reklasfikácia a iné údaje	
výpočet:	c	d	= d - c	+	=
Zmena stavu zásob	**1 947 871**	**1 967 199**	**19 328**	**32**	**19 360**
materiál	1 468 064	1 486 958	18 894	5	**18 899**
nedokončená výroba a polotovary	465 379	465 262	-117	27	**-90**
výrobky a zvieratá	0	0	0		**0**
tovar	14 428	14 979	551		**551**

Sektor S.14

5.320 V sektore domácností pre výpočet používame informácie z administratívnych zdrojov dát. Od zmeny stavu zásob je odpočítaný Holding a pripočítaný mark–up na nedokončenú výrobu.

Tabuľka 5.88 Výpočet zmeny stavu zásob v S.14 v tis. €

Sektor S.14	Administratívne zdroje			Koncepčné úpravy		Zmena stavu zásob
	Stav k 1.1.2018	Stav k 31.12.2018	Zmeny v roku 2018	Holding	mark-up na nedokončenú výrobu	
výpočet:	a	b	c = b - a	-	+	=
zdroje:	*FO 2 -01, POD 1-01, MUJ 1-01*			*cenová štatistika*		
Zmena stavu zásob	827 023	818 532	-8 491	19 217	92	**-27 616**
materiál	105 802	103 566	-2 236	1 745		**-3 981**
nedokončená výroba a polotovary	21 602	21 066	-536	646	92	**-1 090**
výrobky a zvieratá	47 430	44 218	-3 212	216		**-3 428**
tovar	652 189	649 682	-2 507	16 610		**-19 117**

Sektor S.15

5.321 V sektore neziskových inštitúcii slúžiacim domácnostiam pre výpočet používame informácie zo štatistických (NSNO 1-01) a administratívnych zdrojov dát (NUJ 1-01). Od zmeny stavu zásob je odpočítaný Holding.

Tabuľka 5.89 Výpočet zmeny stavu zásob v S.15 **v tis. €**

Sektor S.15	Štatistické zdroje			Administratívne zdroje			Koncepčné úpravy	Zmena stavu zásob
	Stav k 1.1.2018	Stav k 31.12.2018	Zmeny v roku 2018	Stav k 1.1.2018	Stav k 31.12.2018	Zmeny v roku 2018	Holding	
výpočet:	**a**	**b**	**= b - a**	**c**	**d**	**= d - c**	**-**	**=**
zdroje:	*NSNO 1-01*			*Úč NUJ 1-01*			*cenová štatistika*	
Zmena stavu zásob	8 830	8 963	133	3 529	3 135	-394	521	**-782**
materiál	6 243	6 480	237	1 729	1 471	-258	410	**-431**
nedokončená výroba a polotovary	25	15	-10	14	6	-8	2	**-20**
výrobky a zvieratá	1 381	1 369	-12	375	302	-73	88	**-173**
tovar	1 181	1 099	-82	1 411	1 356	-55	21	**-158**

5.322 Pravidelne opakujúce sa straty na zásobách sa osobitne nesledujú, sú však zahrnuté v zisťovaných stavoch.

5.323 Z hľadiska techniky oceňovania sa zásoby oceňujú tzv. kĺzavým váženým aritmetickým priemerom, ktorý sa vypočíta po každej dodávke zásob (materiálu, tovaru) takto: predchádzajúca cena (za jednotku množstva) plus nová cena (za jednotku množstva) delené dvoma. Touto jednotkovou cenou sa precení celý stav zásob; cena je aktuálna až do nového prírastku zásob. Úbytok zásob sa oceňuje aktuálnou cenou. Pri spotrebe zásob sa používa okrem váženého aritmetického priemeru metóda FIFO. Táto metóda oceňovania spočíva v tom, že výdaj zo skladu zásob sa oceňuje vždy cenou najstarších zásob postupne smerom k najnovším zásobám nezávisle od skutočného fyzického pohybu zásob.

5.324 First-in-first-out (FIFO) – je to systém nákladov na prevod vlastníctva, v ktorom sú tovary vyňaté zo zásob v rovnakom poradí ako do neho vstúpili (inými slovami, tovary vyňaté zo zásob sú také, ktoré boli nadobudnuté najskôr, takže v ktorejkoľvek fáze budú zásoby pozostávať z posledného nadobudnutého tovaru).

Zisky/ straty z držby zásob (Holding)

5.325 Zisky/ straty z držby zásob predstavujú zmeny spôsobené cenovým vývojom v priebehu sledovaného obdobia. V korporatívnych sektoroch sa výpočet opiera o informácie o stavoch zo štvrťročných štatistických zisťovaní. V sektore verejnej správy sa zisky/ straty z držby zásob nepočítajú. V ostatných sektoroch sa využívajú ročné štatistické a administratívne zdroje údajov.

5.326 Základ výpočtu tvoria stavy príslušných druhov zásob na začiatku sledovaného obdobia (po.qo) a na konci sledovaného obdobia (pn.qn). Z týchto údajov sa vypočítava priemerný stav zásob pre sledované obdobie ocenený v cenách platných na začiatku obdobia (po.q). Za týmto účelom sa najprv prepočítava stav zásob na konci obdobia na úroveň cien začiatku obdobia, t.j. (po.qn), pomocou príslušného cenového indexu vyjadrujúceho rast cien za sledované obdobie. Spriemerovaním po.qo a po.qn sa získa priemerný stav zásob (po.q), ktorý sa prepočítava na úroveň cien platných na konci obdobia (pn.q), pričom sa opäť použije cenový index vyjadrujúci rast cien za sledované obdobie. Rozdiel medzi priemerným stavom zásob ocenených v cenách platných na konci obdobia (pn.q) a priemerným stavom v cenách platných

na začiatku obdobia (po.q) sú nominálne zisky a straty na majetku vzniknuté na príslušných druhoch zásob za sledované obdobie. Číselný príklad výpočtu ziskov/strát z držby zásob za sektor S.14, pre odvetvie NACE01 poľnohospodárstva uvádzame v tabuľke 5.91.

Tabuľka 5.90 Výpočet ziskov/ strát z držby zásob

Zdroj:		
(1) po.qo	Stav zásob na začiatku sledovaného obdobia	
(2) pn.qn	Stav zásob na konci sledovaného obdobia	
(3) ICo	Index cien pre daný druh zásob a odvetvie NACE v období T-1	
(4) ICn	Index cien pre daný druh zásob a odvetvie NACE v období T	
Výpočet:		
(5) ICs	Cenový index vyjadrujúci rast/ pokles cien za sledované obdobie	(4) ICn / (3) ICo
(6) po.qn	Stav zásob na konci obdobia na úrovni cien na začiatku obdobia	(2) pn.qn / (5) ICs
(7) po.q	Priemerný stav zásob ocenených v cenách platných na začiatku obdobia	((1) po.qo + (6) po.qn) / 2
(8) pn.q	Priemerný stav zásob ocenených v cenách platných na konci obdobia	(7) po.q * (5) ICs
(9) G	Holding	(8) pn.q - (7) po.q

Tabuľka 5.91 Výpočet ziskov/ strát z držby zásob – číselný príklad výpočtu ziskov/ strát z držby zásob pre sektor S.14

v Euro	**príklad: S.14, NACE 01**			
	materiál	nedokončená výroba	výrobky a zvieratá	tovar
Zdroj:				
(1) po.qo	7 546 891	6 926 198	28 531 696	10 193 813
(2) pn.qn	7 709 980	6 651 453	28 520 313	10 349 904
(3) ICo	*99,3*	*99,3*	*99,3*	*112,1*
(4) ICn	*98,2*	*98,2*	*98,2*	*113,9*
Výpočet:				
(5) ICs	*0,99*	*0,989*	*0,989*	*1,02*
(6) po.qn	7 796 344	6 725 960	28 839 787	10 186 341
(7) po.q	7 671 618	6 826 079	28 685 742	10 190 077
(8) pn.q	7 586 635	6 750 463	28 367 974	10 353 700
(9) G	**-84 983**	**-75 616**	**-317 768**	**163 623**

5.327 Pri výpočte cenových zmien materiálu sa používajú indexy cien priemyselných výrobcov, poľnohospodárstva, lesníctva a stavebníctva. Pre materiál v stavebníctve sa používa cenový index materiálov a výrobkov spotrebovaných v stavebníctve. Pre hotové výrobky a nedokončenú výrobu sa používajú cenové indexy poľnohospodárstva, lesníctva, v odvetví stavebníctva indexy cien stavebných prác a v ostatných odvetviach sa používajú indexy cien priemyselných výrobcov. Pri výpočte cenových zmien zásob tovaru sa používajú indexy spotrebiteľských cien s výnimkou kategórií NACE zahrňujúcich obchodné činnosti, kde sa používa vážený cenový index, skladajúci sa z indexu spotrebiteľských cien tovaru a indexu cien priemyselných výrobcov. Dôvodom je skutočnosť, že časť zásob tovaru je ocenená v maloobchodných cenách. Zásoby sú spracované do dvojmiestnej úrovne NACE v členení na materiál, tovar, hotové výrobky a zvieratá a nedokončenú výrobu a polotovary vlastnej výroby.

Pomocou cenových indexov vyjadrujúcich vývoj cien v priebehu sledovaného obdobia sa priemerná hodnota stavu zásob prepočítava do priemerných cien.

5.328 V rámci výrobnej metódy sa zisky/ straty z držby zásob za materiál alokujú do medzispotreby S.11, S.12, S.14 a S.15. Za nedokončenú výrobu, hotové výrobky a zvieratá sa hodnota ziskov/strát z držby zásob alokuje do produkcie S.11, S.12, S.14 a S.15. Vo výdavkovej metóde sa hodnota ziskov/ strát z držby zásob alokuje do zmeny stavu zásob podľa sektorov aj subsektorov, ktoré sú podpoložkou tvorby hrubého kapitálu. Zisky/straty z držby zásob vstupujú v dôchodkovej metóde do hodnoty prevádzkového prebytku a zmiešaných dôchodkov nepriamo prostredníctvom pridanej hodnoty.

5.12 Nadobudnutie mínus úbytok cenností

5.329 Cennosti sú definované ako výrobky významnej hodnoty, ktoré sa nepoužívajú na výrobu alebo spotrebu, ale držia sa ako prostriedky na uchovanie hodnôt. Ekonomický úžitok, ktorý prinášajú spočíva v tom, že ich hodnota sa zároveň so všeobecnou cenovou úrovňou nemení. Patria sem vzácne kovy a drahokamy, starožitnosti, umelecké predmety a pod. Uvedené typy výrobkov sa zaznamenávajú ako nadobudnutie mínus úbytok cenností a sú súčasťou tvorby hrubého kapitálu.

Tabuľka 5.92 Nadobudnutie mínus úbytok cenností podľa sektorov **v tis. €**

Sektor	Štatistické zdroje	Administratívne zdroje	Extrapolácie a modely	Spolu
S.11	887			887
S.12	-9			-9
S.13		1 879		1 879
S.14			35 546	35 546
S.15	66	4		70
Total	**944**	**1 883**	**35 546**	**38 373**

5.330 Údaje o cennostiach v sektoroch S.11 a S.12 sú dostupné z ročného štatistického zisťovania Roč 1-01, Roč 2-01, PEN 5-01, POI 5 -01 vo forme agregátu v module 516, kde sa uvádza nadobúdanie a predaj umeleckých diel a zbierok. V rámci umeleckých diel a zbierok sa skúmajú zvlášť cennosti, ktoré máme k dispozícií ako agregát a nesledujeme ich podľa kategórii (AN.131 - AN.133). Koncepčné, bilančné úpravy ako aj dopočty na úplnosť sa nevykonávajú.

5.331 V sektore verejnej správy sa údaje za cennosti sledujú v príjmoch a výdavkoch verejnej správy z administratívnych zdrojov.

V **sektore domácností** sa údaje za cennosti skladajú z položiek:

5.332 **Nadobudnutie alebo úbytok cennosti v domácnostiach**, ktoré sa sledujú v štatistike rodinných účtov v položke “Príjmy, výdavky a spotreba súkromných domácností SR“. Potrebné údaje sa získavajú výberovým štatistickým zisťovaním. Údaje o výdavkoch domácností na cenností (priemer na jedného člena domácnosti) zo štatistiky rodinných účtov sa získava v

členení na umelecké diela, starožitnosti, šperky zo zlata, šperky z ostatných drahých kovov a vzácnych kameňov (tabuľka č.5.92).

Tabuľka 5.93 Výpočet nadobudnutia cenností v domácnostiach **v tis. €**

Calculation	2018
(1) Obyvateľstvo (stredný stav)	**5 446 770**
a) umelecké diela, starožitnosti a pod.	*0,04*
b) šperky zo zlata - kúpa	*0,92*
c) šperky z ostatných drahých kovov a vzácnych kameňov	*1,03*
(2) spolu výdavky na cennosti z RÚ (v Euro) = a) + b) + c)	***1,99***
Nadobudnutie cenností v domácnostiach = (1) * (2) / 1000	**10 843**

5.333 **Nadobudnutie nemonetárneho zlata, striebra a pod**, kde ako zdroj boli použité údaje (tržby z predaja tovaru) subjektov, ktoré obchodujú s podielovými listami s nepeňažným zlatom, striebrom a pod., kde 90% z tržieb predaja tovaru je od rezidentov. Zvlášť vypočítavame nadobudnutie nemonetárneho zlata za subjekt, ktorý ako jediný výrobca na Slovensku, vyrába okrem svojich hlavných mincí, aj pamätné mince a kovy. Na základe výročnej správy vypočítavame cennosti, ktoré boli predané rezidentom v podnikovom obchode (pozri tabuľku č. 5.94)

Tabuľka 5.94 Výpočet nadobudnutia nemonetárneho zlata **v tis. €**

Výpočet:	2018
Tržby z predaného tovaru	**23 825**
90% z tržby z predaného tovaru	*21 442*
(A) Nadobudnutie nemonetárneho zlata subjektov, ktoré obchodujú s podielovými listami a nepeňažným zlatom a striebrom	**21 442**
(B) Nadobudnutie nemonetárneho zlata subjektov – výrobcov mincí, pamätných mincí a kovov	
(1) Tržby z predaja	**25 810**
a) podiel obchodu (%)	*15*
b) podiel nerezidentov podľa tržieb za predaný tovar (%)	*16*
(2) Tržby za obchod = a) * (1)	3 872
(c) z toho od nerezidentov = b) * (2)	611
(d) z toho z domácností = (2) - c)	**3 261**
Spolu: Nadobudnutie nemonetárneho zlata =(A) + (d)	**24 703**

5.334 V sektore neziskových inštitúcii slúžiacim domácnostiam pre výpočet používame informácie zo štatistických (NSNO 1-01, z modulu 513) a administratívnych zdrojov dát (NUJ 1-01).

5.335 V rámci štatistiky zahraničného obchodu sa sledujú aj niektoré kategórie cenností. Sú súčasťou dovozu a vývozu tovarov. V roku 2018 boli dovezené do SR a vyvezené zo SR nasledovné výrobky spadajúce do kategórie cenností:

- drahé kovy,
- umelecké diela,

- mince,
- šperky a podobné výrobky.

5.13 Vývoz tovarov

5.336 Vývoz tovarov v členení vývoz v rámci EÚ a vývoz do krajín mimo EÚ je uvedený v tabuľke č. 5.95

Tabuľka 5.95 Vývoz tovarov v členení vývoz v rámci EÚ a do krajín mimo EÚ

v tis. €

Intra-EU	Extra-EU	Spolu
64 454 560	11 556 749	76 011 309

Tabuľka 5.96 Celkový výpočet vývozu tovarov **v tis. €**

P.61	Vývoz výrobkov	=	76 011 309
	Vývoz výrobkov podľa ŠZO	+	78 690 330
	z toho aktívne zušľachtenie	-	791 256
	z toho pasívne zušľachtenie	-	220 143
	čistý vývoz výrobkov - merchanting	+	7 400
	obchodovanie nerezidentov DPH	-	2 036 021
	vývoz výrobkov – (koncept NÚ)	=	*75 650 310*
	bilancovanie	+	360 999

5.13.1 Zdrojové údaje pre zostavovanie vývozu tovarov

5.337 Hlavným zdrojom údajov pre naplnenie ukazovateľa vývozu tovarov je štatistika zahraničného obchodu (ŠZO), ktorá vo všeobecnosti zaznamenáva pohyb tovarov medzi Slovenskou republikou a zahraničím. V celkovom vývoze sú zahrnuté tovary trvalo opúšťajúce územie Slovenskej republiky alebo tovary opúšťajúce toto územie za účelom spracovania a následne dovezené späť. Od 1. mája 2004 štatistika zahraničného obchodu pozostáva z údajov osobitne za EXTRASTAT a INTRASTAT:

- EXTRASTAT systém poskytuje informácie o výmene tovarov s nečlenskými krajinami Európskej únie na základe dokumentov predpísaných pre colné konanie.
- INTRASTAT systém obsahuje informácie o obchode s tovarom s členskými štátmi EÚ ako partnerskými krajinami, získané štatistickým zisťovaním.

5.338 Údaje o transakciách v sebe zahŕňajú údaje o hnuteľnom majetku, vrátane elektrickej energie, plynu ako aj tovarov na spracovanie (od januára 1998). Vyňaté sú tranzitné operácie, tovary dočasne prijaté a odoslané, krátkodobý prenájom (do 2 rokov) a tovar určený na opravu a tovar po oprave a s tým súvisiace náhradné diely. Zo štatistiky zahraničného obchodu sú na národnej úrovni vyňaté aj kvázi dovozy a kvázi vývozy, t. j. dovozné a vývozné operácie, u ktorých sú na Slovensku realizované iba dovozné a vývozné colné formality. Od vykazovania

v rámci INTRASTAT systému sú oslobodené subjekty, ktorých súhrnná ročná hodnota prijatí je rovná alebo nižšia ako 200 tis. € a odoslaní je rovná alebo nižšia ako 400 tis. €. Tieto údaje sú do ŠZO zahrnuté vo forme dopočtu, odhadnuté na základe údajov z daňových priznaní DPH a použitím matematicko-štatistických metód.

Informácie o zahrnutí transakcií (uvedených v ESA 2010 §3.165)

- nemenové zlato
- striebro v prútoch, diamanty a ostatné drahé kovy a kamene
- papierové peniaze a mince mimo obehu a nevydané cenné papiere (ocenené ako výrobky, nie v menovej hodnote): sú zahrnuté do ŠZO použitím štandardných zdrojových údajov: INTRASTAT hlásení a colných vyhlásení, vukonávajú sa osobnitné kontroly konkrétnych CN kódov.
- elektrina, plyn. Na zostavenie zahraničného obchodu s elektrinou sa používajú údaje o množstve elektriny tečúcej cez hranice Slovenskej republiky, namerané v prepojovacích bodoch. Tieto údaje sú poskytované štatistikou energetiky. Na zostavenie zahraničného obchodu so zemným plynom sa používajú údaje o kvantite zemného plynu prekračujúceho slovenské hranice, získané od prevádzkovateľa prepravnejj siete a údaje od prevádzkovateľov zásobníkov. Na odvodenie štatistickej hodnoty týchto komodít sa používajú jednotkové hodnoty vypočítané z INTRASTAT hlásení a colných vyhlásení so zaznamenanou elektrickou energiou a zemným plynom. Voda je v ŠZO zahrnutá, ak je vykazovaná prostredníctvom štandardných zdrojov údajov: INTRASTAT hlásení alebo colných vyhlásení
- hospodárske zvieratá prechádzajúce cez hranice: sú zahrnuté v ŠZO, ak sú vykázané prostredníctvom štandardných zdrojov údajov: INTRASTAT hlásení a colných vyhlásení
- balíková pošta: je zahrnutá v ŠZO, ak je vykázaná prostredníctvom štandardných zdrojov údajov INTRASTAT hlásení a colných vyhlásení
- vývoz uskutočňovaný verejnou správou vrátane výrobkov financovaných z grantov a pôžičiek: je zahrnutý v ŠZO, ak sa vykazuje prostredníctvom štandardných zdrojov údajov INTRASTAT hlásení a colných vyhlásení
- výrobky prevedené z alebo do vlastníctva organizácie vytvárajúcej rezervné zásoby na vyrovnávanie ponuky a dopytu: zahrnuté v ŠZO, ak sú vykázané prostredníctvom štandardných zdrojov údajov INTRASTAT hlásení a colných vyhlásení
- výrobky, ktoré dodáva rezidentský podnik svojim nerezidentským pobočkám výnimkou výrobkov na spracovanie: sú zahrnuté v ŠZO, ak sú vykázané prostredníctvom štandardných zdrojov údajov INTRASTAT hlásení a colných vyhlásení
- výrobky, ktoré nadobudne rezidentský podnik od svojich nerezidentských pobočiek, s výnimkou výrobku na spracovanie: sú zahrnuté v ŠZO, ak sú vykázané prostredníctvom štandardných zdrojov údajov INTRASTAT hlásení a colných vyhlásení
- pašované výrobky: nie sú zahrnuté v ŠZO. NÚ dopočítavajú a následne zahŕňajú tieto položky do dovozu tovarov
- ostatné neevidované zásielky, ako sú dary a zásielky, ktorých hodnota je nižšia ako stanovené minimum: taktiež nie sú zahrnuté v ŠZO.

5.339 Údaje o ostatných neevidovaných zásielkach ako sú dary a zásielky sú v NÚ zahrnuté v spotrebe rezidentov v položke služieb. Informácie o nezahrnutých transakciách (uvedených v ESA 2010 §3.166):

- výrobky v tranzite cez krajinu,

- výrobky zasielané do alebo z vlastných veľvyslanectiev krajiny, vojenských základní alebo iných enkláv v rámci štátneho územia inej krajiny,
- dopravné zariadenia a iné mobilné typy zariadení, ktoré opúšťajú krajinu dočasne, bez akýchkoľvek zmien ekonomického vlastníctva, napríklad stavebné zariadenia na inštaláciu alebo výstavbu v zahraničí: nie sú zahrnuté v ŠZO, keďže tieto výrobky a pohyby sú na zozname o vylúčení pripojenom k nariadeniu komisie (ES) č. 1982/2004 a (EÚ) č. 113/2010. Takéto transakcie nie sú zahrnuté v ŠZO
- zariadenia a ostatné výrobky, ktoré sú zaslané do zahraničia na spracovanie, týka sa to takisto výrobkov spracovaných na objednávku v zahraničí, pokiaľ dochádza k ich podstatnej fyzickej zmene: sú zahrnuté v ŠZO. NÚ vylučujú takéto položky.
- ostatné výrobky, ktoré dočasne opúšťajú krajinu. Za dočasné transakcie sú považované aj transakcie, pri ktorých sú tovary dodávané za presne stanoveným účelom s tým, že sa predpokladá ich spätný návrat do 24 mesiacov v nezmenenom stave, bez žiadneho spracovania (ani plánovaného ani skutočne realizovaného) a nie sú deklarované ako dodanie alebo nadobudnutie pre účely DPH resp. nedochádza k zmene vlastníctva. Aby bol tovar vyňatý, musia byť splnené všetky tri uvedené podmienky súčasne. Spravodajské jednotky systému INTRASTAT sú požiadané, aby takéto výrobky a pohyby nevykazovali. Ak niektorá z podmienok prestane platiť, tovar musí byť zahrnutý do INTRASTAT hlásení.
- zasielané výrobky, ktoré sa stratili alebo zničili po prekročení hranice, avšak pred zmenou vlastníctva: Údaje v NÚ zahŕňajú všetok tovar, pri ktorom došlo k zmene vlastníctva.

5.340 Podrobnejšie informácie o zostavovaní ŠZO: ŠZO zostavuje svoje dáta na základe údajov z INTRASTAT hlásení a colných vyhlásení. Prvý zdroj sa týka štatistiky obchodu s tovarom v rámci EÚ, druhý sa týka najmä štatistiky obchodu s tovarom mimo EÚ. Existujú však aj špecifické prípady colných vyhlásení pre obchod v rámci EÚ týkajúce sa územia, ktoré sú súčasťou colného územia EÚ, ale neuplatňuje sa na nich systém DPH podľa Smernice Rady 2006/112/ES. INTRASTAT hlásenie je štatistickým zisťovaním (je súčasťou Programu štátnych štatistických zisťovaní Slovenskej republiky), colné vyhlásenie je administratívnym zdrojom informácií.

5.341 Spravodajskou jednotkou pre systém INTRASTAT je každá právnická, fyzická osoba, skupina registrovaná pre DPH v Slovenskej republike a zástupca pre DPH (podľa § 69aa platného zákona o dani z pridanej hodnoty), ktorá za predchádzajúci kalendárny rok, alebo od začiatku sledovaného roka prijala alebo odoslala tovar Únie v súhrnnej hodnote vyššej ako prah oslobodenia. Všetky spravodajské jednotky majú povinnosť vykazovať na INTRASTAT hláseniach tovar podľa podpoložky kombinovanej nomenklatúry, podľa členského štátu zaslania alebo určenia, krajiny pôvodu (pri prijatí), druhu obchodu, dodacích podmienok a podľa druhu dopravy.

5.342 Dopočet hodnoty prijatí a odoslaní pre jednotlivé subjekty pod prahom oslobodenia je založený na údajoch z ich daňového priznania k DPH za príslušné referenčné obdobie, pri zostavovaní ŠZO v čase T + 70. Historické údaje o DPH sa používajú na dopočet hodnoty prijatí/ odoslaní jednotlivých subjektov pod prahom oslobodenia pri zostavovaní ŠZO v čase T + 40. Dopočty sa počítajú ako priemer z posledných 3 mesiacov. Údaje z INTRASTAT hlásení o podobných subjektoch tesne nad prahom oslobodenia pre príslušné referenčné obdobie sa používajú na distribúciu dopočtov podľa produktov (CN8) a partnerských členských štátov za príslušné referenčné obdobie. Obchodníci tesne nad prahom oslobodenia sú obchodníci s najnižšími obchodnými hodnotami majúci spravodajskú povinnosť, pričom ich kumulovaný podiel na celkových prijatiach/ odoslaniach je rovnaký ako majú podprahoví obchodníci.

5.343 V prípade imputácií neodpovedí (non-response dopočty) od dôležitých dovozcov/ vývozcov sú tieto subjekty kontaktované s cieľom získať aspoň základné odhady ich nenahlásených prijatí a odoslaní. Pri zostavení ŠZO v čase T+70 sú ostatné neodpovede imputované na základe údajov z daňových priznaní spravodajských jednotiek alebo sa použije priemer hodnôt spravodajských jednotiek z predchádzajúcich troch mesiacov, ak údaje z daňových priznaní nie sú k dispozícii. Priemer za posledné 3 mesiace sa použije aj pre výpočet imputácií neodpovedí pri zostavení ŠZO v čase T+40. Členenie imputácií pre neodpovede podľa komodít a partnerských krajín je odvodené od:

- štruktúry obchodu spravodajskej jednotky za rovnaký mesiac predchádzajúceho roka, ak to nie je možné
- obchodu spravodajskej jednotky za predchádzajúci mesiac, v opačnom prípade
- štruktúry obchodu spravodajských jednotiek s rovnakou hlavnou ekonomickou činnosťou za ten istý mesiac.

5.344 Štatistický úrad SR každých 6 mesiacov vykonáva zrkadlové porovnanie údajov ŠZO s Českou republikou. Nezrovnalosti sa analyzujú na najpodrobnejšej úrovni komodity (CN8). Následne sú kontaktovaní príslušní obchodníci s cieľom overiť správnosť poskytnutých informácií. V prípade potreby sa údaje ŠZO revidujú. Revízie sa poskytujú NÚ buď s mesačnými údajmi v bežnom roku, alebo s ročnými údajmi pri zverejňovaní definitívnych údajov za predchádzajúci rok. Okrem toho Štatistický úrad SR uskutočnil v rámci grantového programu Eurostatu aj zrkadlové porovnania ŠZO s inými členskými štátmi (napr. s Maďarskom, Rakúskom, Nemeckom). Použil sa rovnaký postup ako pri bežnom zrkadlovom porovnaní s Českou republikou. To isté platí pre zrkadlové porovnania organizované Eurostatom.

5.13.2 Koncepčené úpravy pre zostavovanie vývozu tovarov

5.345 Zdrojové údaje ŠZO za vývoz tovarov sú v rámci dodržovania zmeny ekonomického vlastníctva pre potreby národných účtov upravované o nasledovné položky:

- tovary na spracovanie,
- merchanting,
- obchodovanie nerezidentských jednotiek registrovaných v SR pre účely DPH.

Tovary na spracovanie

5.346 Hlavnou úpravou zdrojových údajov ŠZO je vylúčenie tovarov zaslaných do zahraničia na spracovanie. V NÚ je prítomný len objem služby za spracovanie tovaru, t. j. zaznamenávajú sa len transakcie medzi vlastníkom a spracovateľom. V tejto položke sú zahrnuté len poplatky za vykonané služby. Celý objem je ďalej zahrnutý v službách v rámci Platobnej bilancie v položke „služby spracovania fyzických vstupov vo vlastníctve iných“. ŠU SR spolupracuje pri výpočte tejto položky s NBS.

5.347 Položka Tovary na spracovanie (zušľachtenie) je rozdelená na dve časti: aktívne (inward processing) a pasívne (outward processing). Pri aktívnom zušľachtení je tovar vyvezený po spracovaní v SR do zahraničia (vývoz služieb spracovania). Pri pasívnom zušľachtení je tovar dovezený do SR po spracovaní v zahraničí (dovoz služieb spracovania).

5.348 Pre aktívne zušľachtenie je zdrojom údajov štatistický výkaz za veľké podniky ROČ 1-01, v ktorých sa zisťujú informácie o objemoch tovaru, ktorý prešiel zušľachtením v SR. Štatistický výkaz ROČ 1-01 predstavuje výkaz, ktorý majú povinnosť vyplniť všetky SJ nad 20 zamestnancov a SJ, ktoré dosiahli tržby nad 5 mil. Eur. Ide o vyčerpávajúce zisťovanie, teda informácia je kompletná. Pokiaľ ide o malé podniky s počtom zamestnancov 0-19, ide o zanedbateľný objem z aktívneho zušľachtenia. Tieto získané údaje vstupujú do ukazovateľa vývozu služieb ako saldo vývozu a dovozu výrobkov za aktívne zušľachtenie. Čiže ide o čisté tržby zo spracovania.

5.349 Slovensko ako otvorená ekonomika je orientovaná hlavne na produkciu. Aj keď pasívne zušľachtenie nie je také časté ako aktívne zušľachtenie, hospodárske subjekty sú dôkladne informované prostredníctvom manuálu pre Intrastat, metodických poznámok, seminárov o rozsahu obchodu v rámci EÚ a následne o pasívnom zušľachťovacom styku ako jeho súčasti.

5.350 V obchode mimo EÚ existuje špecifický colný režim pasívny zušľachťovací styk. Ak je takýto colný režim uvedený v colnom vyhlásení, zostavovatelia ŠZO overia, či je správne použitý kód Druh obchodu, t. j. či prišlo k zmene vlastníctva alebo nie.

5.351 Pre pasívne zušľachtenie je zdrojom údajov ŠZO, kde je tento objem určený pomocou kódov Druhu obchodu: 4-1 (vývoz tovaru na spracovanie) a 5-1 (dovoz tovaru po spracovaní).

5.352 Všetky spravodajské jednotky systému Intrastat sú informované, čo je predmetom vykazovania v tomto systéme, vrátane operácií spracovania, a ako je potrebné vykazovať povahu premennú “Druh obchodu“. To umožňuje identifikovať operácie aktívneho/ pasívneho zušľachtenia.

5.353 Všetky spravodajské jednotky, ktoré vyplnili tento druh obchodu sú zahrnuté v údajoch za pasívne zušľachtenie v NÚ.

Merchanting

5.354 Údaje za merchanting sa preberajú z NBS ako forma čistého vývozu výrobkov v rámci obchodovania medzi rezidentom a nerezidentami, bez vstupu tovaru na územie SR. V NÚ je táto hodnota zaznamenaná vo vývoze výrobkov. Údaje od roku 2015 sa zostavujú na základe štvrťročných výkazov služieb NBS SLUZ 1-04. Merchanting je vo výkaze uvedený ako rozdiel medzi nakúpeným a predaným tovarom mimo územia SR. Do hodnoty tovaru pri nákupe a predaji sa nezahŕňajú poplatky za poisťovacie služby ani poplatky spojené s dopravou tovaru.

Obchodovanie nerezidentských jednotiek registrovaných v SR pre účely DPH

5.355 V NÚ sa za zahraničný obchod považujú toky tovarov medzi rezidentskou a nerezidentskou jednotkou, pričom určujúca je zmena vlastníctva. Prechod tovaru cez hranice sa zvykne považovať za okamih, kedy k tejto zmene vlastníctva dôjde. V systéme NÚ sa používa tzv. národný koncept ZO. ŠZO zaznamenáva toky tovarov, ktoré prešli cez hranice štátu.

5.356 V súčasnosti, keď dochádza k liberalizácii kapitálových tokov, existencie nadnárodných skupín podnikov a pohybu tovaru cez hranice bez súčasnej zmeny vlastníctva, nemusí byť

prechod tovaru cez hranice určujúci aj pre zmenu vlastníctva tovaru (princíp, ktorý sa uplatňuje v SNÚ).

5.357 K rozdielom v ponímaní zahraničného obchodu v národných účtoch a v ŠZO dochádza vtedy, keď do sprostredkovania obchodných vzťahov medzi rezidentskými a nerezidentskými jednotkami na území SR vstupujú nerezidenti. Celá problematika sa týka vyčíslenia reálnej pridanej hodnoty v konkrétnej krajine, ktorá môže byť skresľovaná pridanou hodnotou vytvorenou nerezidentskými jednotkami, ktorú zaznamenali štatistiky tejto krajiny, aj keď táto pridaná hodnota patrí tej krajine, kde nerezident je rezidentom.

5.358 Tento problém vytvára nerovnováhu v makroagregátoch národných účtov. Je spôsobovaná najmä fenoménom trojstranných obchodných transakcií. Takýto typ transakcie vzniká, keď medzi predajcom a kupujúcim nedochádza k obchodu priamo, ale je tu sprostredkovateľ, ktorý nakúpi tovar od pôvodného predajcu a potom tovar predá finálnemu kupcovi, pričom všetci traja sú rezidentmi v rôznych krajinách. Zjednodušene sa dá povedať, že obchodovanie nerezidentských jednotiek na území SR nadhodnocuje objem vývozu tovarov a zároveň podhodnocuje objem dovozu tovarov.

5.359 Zaznamenanie tohto druhu obchodovania sa vykonáva na základe analýz porovnávajúcich údaje z daňových priznaní k DPH a údajov štatistiky zahraničného obchodu. Nerezidentská jednotka sa registruje v krajine, kde obchoduje. Pre účely DPH dostane pridelené slovenské IČ DPH a oficiálne sprostredkúva obchod medzi nerezidentmi a rezidentmi, t.j. môže byť dovozcom i vývozcom. Z ekonomického pohľadu je však v danej krajine nerezidentom, keďže patrí k inej nerezidentskej firme.

5.360 Vylúčenie pridanej hodnoty nerezidentských jednotiek prebieha porovnaním údajov z daňových priznaní k DPH a údajov ŠZO. V roku 2019 ŠÚ SR vykonal benchmark revíziu NÚ ktorá sa týkala aj zmeny výpočtu obchodovania nerezidentských jednotiek registrovaných v SR pre účely DPH. Po podrobnej analýze zákona o DPH sa nerezidenti v daňových priznaniach k DPH identifikujú podľa príslušných odsekov § 5 a § 6 zákona o dani z pridanej hodnoty č. 222/2004 Z. z.. Podľa paragrafu 5 sa jedná o zdaniteľnú osobu, ktorá nemá v Slovenskej republike sídlo, miesto podnikania, prevádzkareň, bydlisko alebo sa v Slovenskej republike obvykle nezdržiava. Takáto osoba je povinná podať žiadosť o registráciu pre daň príslušnému daňovému úradu. Podľa paragrafu 6 sa jedná o zahraničnú osobu ktorá dodáva tovar do tuzemska formou zásielkového predaja a celková hodnota bez dane takto dodaného tovaru dosiahne v kalendárnom roku 35 000 eur, táto zahraničná osoba je povinná podať žiadosť o registráciu pre daň príslušnému daňovému úradu. Na základe zozbieraných dostupných údajov o zahraničnom obchode nerezidentov získaných zo štatistických zisťovaní a zo zdrojov administratívnych údajov bola vytvorená nová mikro databáza. Porovnaním konkrétnych riadkov daňového priznania boli určené objemy za položky nákupov a predajov. Následne celý objem nerezidentských jednotiek podľa ŠZO za vývoz bol odpočítaný a nahradený objemom nákupov nerezidentov vykázaných na daňových priznaniach k DPH. Takýmto spôsobom vypočítaná suma za nerezidentov je odpočítaná z celkovej hodnoty vývozu tovarov ŠZO, nakoľko nemôže byť súčasťou pridanej hodnoty ekonomiky SR. ŠÚ SR sa v rámci benchmark revízie NÚ 2019 zameriaval na úpravy iba na vývoze tovarov, pretože väčšinu tejto úpravy bolo potrebné vykonať na vývoze tovaru (úprava na vývoz predstavovala viac ako 90% celkových úprav na obchodovanie nerezidentov). Pri výpočte tejto úpravy ŠÚ SR spolupracuje s NBS v súlade zabezpečenia konzistentnosti medzi štatistikou NÚ a štatistikou Platobnej Bilancie.

5.14 Vývoz služieb

5.361 Vývoz služieb v členení vývoz v rámci EÚ a vývoz do krajín mimo EÚ je uvedený v tab. 5.97.

Tabuľka 5.97 Vývoz služieb v členení vývoz v rámci EÚ a vývoz do krajín mimo EÚ

v tis. €

Intra-EU	Extra-EU	Spolu
8 586 859	1 512 919	10 099 778

Tabuľka 5.98 Celkový výpočet vývozu služieb **v tis. €**

P.62	Vývoz služieb	=	10 099 778
	Vývoz služieb podľa NBS	+	9 551 572
	Tržby aktívneho zušľachtenia	+	225 134
	Prostitúcia	+	154 759
	Služby EÚ – výber daní a poistné	+	27 474
	Vývoz FISIM	+	77 106
	MOSS	+	-424
	Imputované nájomné za nerezidentov	+	64 157

5.14.1 Zdrojové údaje pre zostavovanie vývozu služieb

5.362 Výpočet vývozu služieb vykonáva Národná banka Slovenska (NBS). Štatistický úrad Slovenskej republiky preberá tieto údaje od NBS na agregovanej úrovni v členení na konkrétne druhy služieb. Všetky transakcie uvedené v odsekoch 3.173 a 3.174 metodiky ESA 2010 sú zahrnuté do vývozu služieb, a teda aj do výpočtu HDP.

Tabuľka 5.99 Vývoz služieb v členení podľa jednotlivých druhov služieb **v mil. €**

Služby	ESA 2010	Zdroje	Vývoz služieb (NBS)	Dovoz služieb (NBS)
Výrobné služby týkajúce sa fyzických vstupov vo vlastníctve tretích osôb	3.173/3.174 e)	*Pozri nižšie*	443,6	74,6
Služby údržby a opravy inde nezahrnuté	3.173/3.174 e)	*SLUZ (NBS) 1-04*	215,4	204,1
Doprava	3.173/3.174 a)b)c)d)	*SLUZ (NBS) 1-04*	2 879,8	2 599,2
Cestovný ruch	3.173/3.174 i)	*Hybridný zberný systém*	2 709,8	2 225,4
Stavebníctvo	3.173/3.174 f)	*SLUZ (NBS) 1-04*	108,5	154,2
Poisťovacie a dôchodkové služby	3.173/3.174 h)	*SLUZ (NBS) 1-04*	54,4	120,1
Finančné služby	3.173/3.174 g)	*SLUZ (NBS) 1-04*	146,7	209
Poplatky za používanie	3.173/3.174 l)	*SLUZ (NBS) 1-04*	47,3	638,7

duševného vlastníctva				
Telekomunikačné, počítačové a informačné služby		*SLUZ (NBS) 1-04*	1 499,4	956,7
Ostatné obchodné služby	3.173/3.174 f)	*SLUZ (NBS) 1-04*	2 048,1	2 033,8
Osobné, kultúrne a rekreačné služby	3.173/3.174 j)k)	*SLUZ (NBS) 1-04*	34,2	68,1
Vládne tovary a služby		*Pozri nižšie*	40,5	16,2

5.363 Zo zdrojových údajov NBS sa odpočítavajú hodnoty za výrobné služby týkajúce sa fyzických vstupov vo vlastníctve tretích osôb, hodnoty za FISIM, MOSS a nelegálne aktivity (prostitúcia) a to pri vývoze, ako aj pri dovoze služieb. Tieto údaje priamo počíta Štatistický úrad SR a započítavajú sa do výpočtu P. 62 a P. 72 ako koncepčné úpravy.

Vysvetlivky k transakciám so službami:

5.364 **Výrobné služby týkajúce sa fyzických vstupov vo vlastníctve tretích osôb** - Táto položka sa zostavuje na základe zdrojových údajov zo štatistiky zahraničného obchodu Štatistického úradu SR. Hlavným prístupom je použitie kódov povahy transakcií špecifických pre aktívny a pasívny zušľachťovací styk. Tieto informácie sú dostupné na mesačnej báze. Ďalším krokom je porovnanie týchto údajov s prieskumom služieb (výkaz SLUZ 1-04) a raz ročne zo štatistickým zisťovaním o veľkých podnikoch (výkaz ROC 1-04) zo Štatistického úradu SR.

5.365 **Služby údržby a opravy inde nezahrnuté** – Údaje pre túto položky sú dostupné zo štvrťročného zisťovania Národnej banky Slovenska (výkaz SLUZ 1-04).

5.366 **Doprava** - Údaje pre túto položku sú dostupné zo štvrťročného zisťovania (výkaz SLUZ 1-04). Úprava CIF (Náklady, poistné a prepravné)/FOB (Free on board) je založená na údajoch zo Štatistiky zahraničného obchodu a je rozdelená medzi dopravné a poisťovacie služby.

5.367 **Cestovný ruch** – položka cestovného ruchu je založená na ,,hybridnom systéme zberu údajov“. Využívajú sa všetky dostupné primárne zdroje údajov (údaje o kreditných kartách, ubytovanie, nocľahy, dotazníky hostí, prieskum v domácnostiach, prieskumy cestovných kancelárií, administratívne záznamy, informácie o partnerských krajinách) v položke cestovný ruch sú okrem vyššie spomenutých úprav zahrnuté aj nelegálne aktivity a to konkrétne vývoz služieb prostitúcie.

5.368 **Stavebníctvo** - Údaje pre túto položky sú dostupné zo štvrťročného zisťovania Národnej banky Slovenska (výkaz SLUZ 1-04).

5.369 **Poisťovacie a dôchodkové služby** - Údaje pre túto položky sú dostupné zo štvrťročného zisťovania. Schéma pre poistné služby pozostáva zo súvah poisťovacích spoločností pre rôzne typy poistenia (životné a neživotné zaistenia), ktoré sú upravené o volatilitu poistných udalostí.

5.370 **Finančné služby** - Údaje pre túto položky sú dostupné zo štvrťročného zisťovania (výkaz SLUZ 1-04). Národná banka Slovenska zbiera takisto aj údaje o finančných službách

ktoré sú poskytované domácimi finačnými inštitúciami vrátane výpočtu účtovných marží za obchodovanie s cennými papiermi. Výpočet vývozu a dovozu FISIM zohľadňuje vypočítanú externú referenčnú úrokovú mieru ako pomer úrokov prijatých a platených domácimi komerčnými bankami voči zahraničným bankám na príslušné zásoby vkladov a pôžičiek. Teritoriálne rozdelenie vývozu a dovozu FISIM odráža geografickú štruktúru podkladových aktív/ pasív.

5.371 **Poplatky za používanie duševného vlastníctva** - Údaje pre túto položky sú dostupné zo štvrťročného zisťovania Národnej banky Slovenska (výkaz SLUZ 1-04).

5.372 **Telekomunikačné, počítačové a informačné služby** - Údaje pre túto položky sú dostupné zo štvrťročného zisťovania Národnej banky Slovenska (výkaz SLUZ 1-04).

5.373 **Ostatné obchodné služby** - Údaje pre túto položku sú dostupné zo štvrťročného zisťovania Národnej banky Slovenska (výkaz SLUZ 1-04).

5.374 **Osobné, kultúrne a rekreačné služby** - Údaje pre túto položku sú dostupné zo štvrťročného zisťovania Národnej banky Slovenska (výkaz SLUZ 1-04).

5.375 **Vládne tovary a služby** – informácie o vládnych službách sú čerpané z podkladov Ministerstva zahraničných vecí a Ministerstva financií SR. Vládne tovary a služby zahŕňajú náklady spojené s výberom tradičných vlastných zdrojov, najmä z ciel na dovoz z krajín mimo EÚ a odvody z produkcie cukru.

5.376 Základným zdrojom pre naplnenie položky vývozu služieb je Platobná bilancia z Národnej banky Slovenska. Platobná bilancia za časť bežného účtu - vývoz služieb je zostavená na základe štvrťročného hlásenia o prijatých službách zo zahraničia a poskytnutých službách do zahraničia SLUZ(PB)1-04.

5.377 Súhrnné údaje o prijatých službách zo zahraničia a poskytnutých službách do zahraničia slúžia ako podklad na zostavenie platobnej bilancie Slovenskej republiky. Povinnosť zostavovania platobnej bilancie vyplýva zo zákona o Národnej banke Slovenska č. 566/1992 Zb. v znení neskorších predpisov.

5.378 Povinnosť predkladať údaje o prijatých službách zo zahraničia a poskytnutých službách do zahraničia je v súlade s požiadavkami Odporúčaní Európskej centrálnej banky z 9. decembra 2011 o požiadavkách Európskej centrálnej banky na štatistické vykazovanie v oblasti externej štatistiky (ECB/2011/24), Manuálu platobnej bilancie a medzinárodnej investičnej pozície MMF (šieste vydanie), Nariadenia európskeho parlamentu a Rady (ES) č. 555/2012 týkajúceho sa štatistiky platobnej bilancie, medzinárodného obchodu služieb a priamych zahraničných investícií, Manuálu štatistiky medzinárodného obchodu služieb (OECD).

5.379 Na zabezpečenie podkladov pre zostavenie platobnej bilancie SR vydáva Národná banka Slovenska metodické pokyny k zostaveniu hlásení SLUZ(PB)1-04 “Štvrťročné hlásenie o prijatých službách zo zahraničia a poskytnutých službách do zahraničia“. Uvádzajú sa v nich popisy jednotlivých vykazovaných položiek a stanovujú sa pravidlá vypĺňania hlásenia. Údaje sa zbierajú elektronicky prostredníctvom Štatistického zberového portálu NBS.

5.380 Štvrťročné hlásenie o prijatých službách zo zahraničia a poskytnutých službách do zahraničia SLUZ(PB)1-04 zasiela vykazujúca jednotka v zmysle § 8 ods. (4) Devízového zákona č.202/1995 Z.z. v znení neskorších predpisov. Národná banka Slovenska zodpovedá za ochranu poskytnutých údajov podľa § 8 ods. (7) uvedeného zákona.

5.381 Predmetom hlásenia sú údaje za prijaté služby zo zahraničia (prijatie služby od cudzozemca) a poskytnuté služby do zahraničia (poskytnutie služby cudzozemcovi).

5.382 V hlásení sa neuvádzajú údaje o prijatej a poskytnutej službe medzi tuzemcami. Služby možno zadefinovať ako rôzne typy činností, ktorých výsledkom je nehmotný, neviditeľný a neskladovateľný tovar, sú to výkony poskytované na objednávku, ktoré nemôžu byť obchodované oddelene od svojej produkcie. V hlásení sú služby vykazované v členení podľa bežného účtu platobnej bilancie. Služby cestovného ruchu nie sú predmetom hlásenia.

5.383 Prehľad jednotlivých druhov služieb podľa číselníka kódov v hlásení SLUZ(PB)1-04:

I. Výrobné služby
II. Doprava
III. Stavebníctvo
IV. Poisťovacie služby
V. Finančné služby
VI. Poplatky za využívanie duševného vlastníctva
VII. Telekomunikačné, počítačové a informačné služby
VIII. Ostatné obchodné služby
Patria sem obchodné operácie spojené s tovarom, ktorý rezident nakúpil od nerezidenta, aby ho následne predal inému nerezidentovi; tovar však nie je umiestnený do vnútorného obehu Slovenskej republiky.
Prijatá služba: hodnota tovaru pri nákupe (dovoze) tovaru, ktorý rezident nakúpil v zahraničí od nerezidenta za účelom ďalšieho predaja inému nerezidentovi.
Poskytnutá služba: hodnota tovaru pri jeho následnom predaji (vývoze), kde daný tovar dodáva tento rezident inému nerezidentovi. Do hodnoty tovaru pri nákupe a predaji sa nezahŕňajú poplatky za poisťovacie služby ani poplatky spojené s dopravou tovaru.

IX. Osobné, kultúrne a rekreačné služby
X. Vládne tovary a služby
XI. Emisné kvóty

5.384 Vývoz služieb sa zaznamenáva v čase, v ktorom sú služby vyprodukované (akruálny princíp). Dovoz a vývoz služieb sa oceňuje v kúpnych cenách. Hodnota poskytnutej resp. prijatej služby do zahraničia sa oceňuje trhovou cenou, to znamená skutočnou cenou dohodnutou medzi vykazujúcou jednotkou a cudzozemcom. Ak nie je možné trhovú cenu určiť, možno použiť účtovnú hodnotu, kalkuláciu alebo kvalifikovaný odhad. Uvedená situácia nastáva zväčša pri službách poskytovaných medzi podnikmi v skupine, ktoré patria pod rovnaké vedenie, ale sú umiestnené v rôznych krajinách.

5.385 Na prepočet hodnoty poskytnutej služby v cudzej mene sa použije referenčný výmenný kurz k cudzej mene určený a vyhlásený Európskou centrálnou bankou alebo Národnou bankou Slovenska v deň predchádzajúci dňu uskutočnenia účtovného prípadu.

5.386 Detailný popis položky služieb týkajúcej sa cestovného ruchu, ktorá je súčasťou bežného účtu Platobnej bilancie je uvedený v kapitole 5.16 (Dovoz služieb).

5.14.2 Koncepčné úpravy pre zostavovanie vývozu služieb

Tržby aktívneho zušľachtenia

5.387 Položka „služby spracovania fyzických vstupov vo vlastníctve iných“, ktorá je súčasťou bežného účtu Platobnej bilancie sa nahradzuje za tržby aktívneho zušľachtenia. Bližší popis položky je uvedený v kapitole 5.13.

Služby EU – výber daní a poistné

5.388 Popis výpočtu služieb – výber daní a poistné je bližšie popísaný v kapitole 8.2.

FISIM

5.389 Popis výpočtu alokácie FISIM za vývoz ako aj dovoz služieb je uvedení v kapitole 3.17.

Nelegálne aktivity

5.390 Vývoz ako aj dovoz prostitúcie je súčasťou nelegálnych aktivít. Bližší popis výpočtu odhadu je uvedený v kapitole 7.

Imputované nájomné za nerezidentov (vývoz služieb) a rezidentov (dovoz služieb)

5.391 Popis výpočtu imputovaného nájomného za rezidentov a nerezidentov je bližšie popísaní v kapitole 8.4.

MOSS

5.392 V roku 2015 došlo k zmene legislatívy platnej pre DPH, ktorá vytvorila systém zdaňovania dodania služieb v rámci členských krajín EU. Systém rieši daňovú povinnosť subjektu za dodanie zdaniteľného plnenia z iného členského štátu. Registrovaný subjekt deklaruje, dodanie plnenia, účtuje o dani z pridanej hodnoty platnej v členskej krajine do ktorej službu dodáva daň odvedie daňovému úradu vo svojej krajine. Daňový úrad odošle platbu finančnej správe krajiny v ktorej sa služba spotrebovala.

5.393 Výsledkom úprav v národných účtoch je (v prípade SR) zvýšenie vybranej dane z pridanej DPH. V SR sa viac spotrebujú služby nakúpené cez internet, ako poskytnú do iných krajín. Zahraničie „posiela“ vybranú DPH do príjmov SR a zároveň Finančná správa SR posiela vybranú DPH do iných členských krajín. Keďže tento systém vedie k zmene vybranej DPH nevyhnutne sa prejavuje v HDP. Podľa metodiky národných účtov dovoz a vývoz je potrebné oceňovať v základných cenách (t. j. bez nepriamych daní keďže sa viažu so spotrebou v rámci danej ekonomiky). Systém MOSS ale toto porušuje. Poskytovateľ „telky“ cez internet inkasuje z tuzemska 100 (vrátane DPH - 20). Spotrebiteľ platí za službu 100 (prejaví sa to v konečnej

spotrebe domácností a zároveň aj v dovoze služieb – keďže štatistika platobnej bilancie pozoruje finančný tok z tuzemska do zahraničia v tejto hodnote. Časť z týchto prostriedkov sa však na rozdiel od tradičného poňatia dovozu a vývozu tovarov a služieb vráti do daňových príjmov, preto je potrebné hodnoty dovozu a vývozu očistiť o tento systém DPH.

Aby bolo možné vykonať navrhovanú úpravu, sú potrebné údaje pre MOSS. Štatistický úrad tieto údaje preberá z Finančnej správy SR v členení podľa jednotlivých krajín a zvlášť pre dovážanú a vyvážanú DPH. Ďalším veľmi potrebným zdrojom dovozu sú sadzby DPH pre MOSS rozdelené podľa krajín na základe ktorej sú zdrojové údaje prepočítané. Tieto informácie sú dostupné na webovej stránke Eurostatu:

http://ec.europa.eu/taxation_customs/tic/public/vatRates/vatrates.html

5.15 Dovoz tovarov

5.394 Dovoz tovarov v členení podľa dovoz v rámci EÚ a dovoz z krajín mimo EÚ je uvedený v tab.

Tabuľka 5.100 Dovoz tovarov v členení podľa dovozu v rámci EÚ a dovoz z krajín mimo EÚ

v tis. €

Intra-EU	Extra-EU	Spolu
44 163 881	30 842 306	75 006 187

Tabuľka 5.101 Celkový výpočet dovozu tovaru **v tis. €**

P.71	Dovoz výrobkov	=	75 006 187
	Dovoz výrobkov podľa ŠZO	+	76 203 117
	z toho aktívne zušľachtenie	-	566 122
	z toho pasívne zušľachtenie	-	294 759
	Dovoz výrobkov (koncept NÚ)	=	*75 342 236*
	dovoz drog	+	126 408
	dovoz pašovaného tovaru	+	98 543
	Bilancovanie	+	-561 000

5.15.1 Zdrojové údaje pre zostavovanie dovozu tovarov

5.395 Celkový dovoz zahŕňa tovary vstupujúce do Slovenskej republiky určené pre domácu spotrebu a tiež na ďalšie spracovanie s následným spätným vývozom. Zdroje a metódy zostavovania údajov za dovoz výrobkov v rámci ŠZO sú rovnaké ako je uvedené v kapitole 5.13.

5.15.2 Koncepčné úpravy pre zostavovanie dovozu tovarov

5.396 Zdrojové údaje ŠZO za dovoz tovarov sa pre potreby národných účtov upravujú o:

- tovary na spracovanie,

Popis výpočtu za tieto ukazovatele je totožný s postupom, ktorý je uvedený v kapitole 5.13.

- nelegálne aktivity,

Nelegálne aktivity sa odhadujú v položke dovoz drog a pašovanie. Detailný popis zostavenia tohto odhadu je uvedený v časti nelegálnych aktivít v kapitole 7, v časti dovozu drog a pašovania alkoholu a cigariet.

5.15.3 Ostatné špecifické úpravy zdrojových údajov vykonaných v benchmark revízii

5.397 V rámci benchmark revízie údajov v roku 2019 ŠZO vykonala komplexnú benchmark revíziu v metódach zostavovania dovozu a vývozu tovarov. Revízie sa týkali obdobia od januára 2010 do decembra 2017. Revízie údajov ŠZO boli pripravené ako súčasť revízií referenčných hodnôt národných účtov. Išlo predovšetkým o týchto 5 hlavných úprav :

- údaje v ŠZO o zemnom plyne
- údaje v ŠZO o elektrine
- transakcie s plavidlami a lietadlami
- oprava referenčného obdobia pre obchod mimo EÚ
- oprava nekonzistencií vo vykazovaných údajoch

Zemný plyn

5.398 Začali sa používať nové zdroje údajov ŠZO o zemnom plyne. Na zistenie množstva dovezeného plynu sa používajú informácie od prevádzkovateľa prepravnej siete a od prevádzkovateľov zásobníkov o množstve zemného plynu uvoľneného do slovenských distribučných sústav. Zemný plyn používaný prevádzkovateľom prepravnej sústavy na prevádzkovanie prepravnej siete je zahrnutý v dovážanom množstve. Zahrnutý je aj dovážaný plyn, ktorý sa potom vyváža späť na Ukrajinu.

Elektrina

5.399 Metodika zostavovania údajov ŠZO o elektrine bola takisto zmenená. Hodnota dovezenej a vyvezenej elektriny sa určovala z údajov o jej čistých (net) tokoch cez hranice. Podľa upravenej metodiky je dovoz a vývoz elektriny odhadnutý na základe neočistených (gross) cezhraničných tokoch.

Plavidlá a lietadlá

5.400 Transakcie týkajúce sa plavidiel a lietadiel boli znovu overované. Tie, pri ktorých nedošlo k zmene ekonomického vlastníctva, boli z údajov ŠZO vylúčené. Imputácie neodpovedí a podprahové dopočty ktorým boli pridelené KN kódy pre plavidlá a lietadlá, boli prekódované.

Zmena referenčného obdobia pre obchod mimo EÚ

5.401 Referenčné obdobie pre obchod s tovarom mimo EÚ bolo zmenené na mesiac, v ktorom boli prijaté colné vyhlásenia.

Oprava nezrovnalostí vo vykazovaných údajoch

5.402 V rámci analýzy údajov sa prišlo na chyby vo vykazovaných údajoch, ktorých oprava bola zahrnutá do revidovaných údajov.

5.16 Dovoz služieb

5.403 Dovoz služieb v členení vývoz v rámci EÚ a vývoz do krajín mimo EÚ je uvedený v tab.5.102.

Tabuľka 5.102 Dovoz služieb v členení dovoz v rámci EÚ a dovoz do krajín mimo EÚ

v tis. €

Intra-EU	Extra-EU	Spolu
7 926 243	1 498 286	9 424 529

Tabuľka 5.103 Celkový výpočet dovozu služieb **v tis. €**

P.72	Dovoz služieb	=	9 424 529
	Dovoz služieb podľa NBS	+	9 012 233
	Tržby pasívneho zušľachtenia	+	74 616
	Prostitúcia	+	3 323
	Dovoz FISIM	+	178 242
	MOSS	+	105 341
	Imputované nájomné za rezidentov	+	50 774

5.16.1 Zdrojové údaje pre zostavovanie dovozu služieb

5.404 Výpočet dovozu služieb vykonáva Národná banka Slovenska (NBS). Štatistický úrad Slovenskej republiky preberá tieto údaje od NBS na agregovanej úrovni v členení na konkrétne služby. Všetky transakcie uvedené v odsekoch 3.173 a 3.174 metodiky ESA 2010 sú zahrnuté do dovozu služieb, a teda aj do výpočtu HDP.

5.405 Základným zdrojom pre naplnenie položky dovozu služieb je Platobná bilancia z Národnej banky Slovenska. Platobná bilancia v časti bežného účtu - dovoz služieb je zostavená na základe Štvrťročného hlásenia o prijatých službách zo zahraničia a poskytnutých službách do zahraničia SLUZ(PB)1-04.

Cestovný ruch

5.406 Položka cestovný ruch v Platobnej bilancii sa zostavuje z výkazov Národnej banky Slovenska. Od roku 2014 má NBS k dispozícii nový zdroj údajov, ktorý sleduje vyčerpávajúcim spôsobom všetky cezhraničné transakcie vykonávané platobnými kartami (platba platobnou kartou a výber kartou z bankomatu). Ide o výkaz Pb (NBS) 12-12, ktorý má v gescii NBS.

5.407 V roku 2018 NBS rozšírila zber údajov o cezhraničných transakciách platobnými kartami o detailné členenie podľa krajín a zároveň rozšírila množinu subjektov, ktoré tieto údaje zasielajú. Sú to všetky platobné inštitúcie, ktoré zaznamenávajú cezhraničné transakcie platobnými kartami.

5.408 Prostredníctvom výkazu Pb (NBS)13-04 Štvrťročný výkaz o cezhraničných transakciách podľa krajín má NBS prehľad nielen o výberoch v bankomatoch, platbách na POS termináloch, ale aj o hodnotách transakcií realizovaných online, vzdialeným prístupom, so zahraničnými obchodníkmi kartami vydanými v SR. Tie isté transakcie sa zberajú aj z opačnej strany, t.j. pri kartách vydaných v zahraničí, ich použitie na zariadeniach SR.

5.409 Ďalšími zdrojmi údajov, ktoré slúžia pre zostavenie hodnoty cestovného ruchu sú výkazy preberané zo Štatistického úradu SR. Ide o nasledovné výkazy:

- Mesačný výkaz o činnosti ubytovacieho zariadenia (CR 1-12)
- Zisťovanie o domácom a výjazdovom cestovnom ruchu (CR 3-04)
- Ročný výkaz o vybraných službách v cestovnom ruchu (CR 6-01)

Dotazníky na hraniciach a turistických centrách: Dovolenkové a služobné cesty zahraničných občanov v Slovenskej republiky.

5.410 Za *výdavky* sa považujú všetky transakcie zaznamenané platobnými kartami vydanými v SR na termináloch mimo SR. Nepatria sem tuzemské transakcie vykonané prostredníctvom platobných kariet vydaných v SR. Patria sem však hodnoty hotovostných výberov a vkladov realizovaných v zahraničí platobnými kartami vydanými v SR a hodnoty transakcií realizovaných na EFTPOS termináloch ako aj transakcie online, vzdialeným prístupom v zahraničí platobnými kartami vydanými v SR.

5.411 Do *príjmov* sa započítavajú transakcie na termináloch v SR vykonané platobnými kartami vydanými mimo SR. Patria sem hodnoty hotovostných výberov a vkladov realizovaných v tuzemsku platobnými kartami vydanými v zahraničí a hodnoty transakcií realizovaných na EFTPOS termináloch ako aj online transakcie vzdialeným prístupom v tuzemsku platobnými kartami vydanými v zahraničí.

5.412 Výdavky spojené s cestovných ruchom v platobnej bilancii zahrňujú tovary a služby nakúpené pre vlastné použitie, ktoré sú nadobudnuté cestujúcou osobou navštívenej krajine. Tieto tovary a služby môžu byť:

- zaplatené danou osobou,
- zaplatené v prospech danej osoby,
- poskytnuté danej osobe bez úhrady.

5.413 Ide predovšetkým o výdavky na bývanie, potraviny, zábavu, dopravu v rámci navštívenej krajiny (t. j. všetko, čo skonzumuje v danej krajine) a darčeky, suveníry a predmety, ktoré nakúpi daná osoba pre vlastné použitie a ktoré vyvezie z navštívenej krajiny (s vylúčením predmetov dlhodobej spotreby, ktoré sú súčasťou položky tovar).

5.414 Cestovný ruch v platobnej bilancii sa člení na služobný cestovný ruch a osobný cestovný ruch a predstavuje významný podklad pre výpočet spotreby rezidentov v zahraničí/nerezidentov v SR a zároveň vstupuje do výpočtu konečnej spotreby domácností.

5.415 Výdavky súvisiace s cestovaním v platobnej bilancii (BOP) sú zahrnuté v položke Cestovný ruch. Údaje o cestovnom ruchu sú v BOP zostavované pre osobný cestovný ruch ako aj pre služobné cesty. Služobné cesty zahrňujú tovary a služby získané na osobné použitie osobami, ktorých hlavným účelom sú služobné cesty (vrátane tovarov a služieb, ktoré zamestnávatelia preplácajú svojím zamestnancom na pracovných cestách). Sú tu zahrnuté osoby, ktoré cestujú do zahraničia na služobné cesty rôznych druhov: služobné cesty zamestnancov verejnej správy, služobné cesty zamestnancov medzinárodných organizácii. V cestovnom ruchu sú takisto zahrnuté aj výdavky na tovary a služby sezónnych pracovníkov a iných osôb pracujúcich v hospodárstve ako nerezidenti.

Tabuľka 5.104 Cestovný ruch **v mil. €**

Cestovný ruch 2018	Príjmy	Výdavky
Cestovný ruch	2 709,8	2 225,4
Osobný cestovný ruch	2 355,7	1 904,2
Služobný cestovný ruch	354,1	321,2

5.16.2 Koncepčné úpravy pre zostavovanie dovozu služieb

5.416 Tržby za zušľachtenie - v rámci dovozu služieb sa jedná o pasívne zušľachtenie (outward processing). Popis tejto položky je uvedený v kapitole 5.13.2 v časti „tovary na spracovanie“.

5.417 Popis výpočtu alokácie FISIM za dovoz služieb je uvedený v kapitole 3.17. Rovnako popis zostavovania služieb MOSS je v kapitole 5.14.2 a imputovaného nájomného za nerezidentov v kapitole 8.4. Dovoz prostitúcie je bližšie popísaní v kapitole 7.

2021

HND Inventory - SK

Kapitola 6

Bilančné a integračné metódy
a overovanie odhadov

Bilancia HDP

KAPITOLA 6 BILANČNÉ A INTEGRAČNÉ METÓDY A OVEROVANIE ODHADOV

6.0 Úvod

6.1 Teoreticky tri metódy výpočtu HDP by mali poskytnúť rovnaký odhad (výsledok). Avšak tri odlišné metódy založené na rôznych zisťovaniach a administratívnych zdrojoch údajov a aj na odhadoch, sú predmetom chýb a omylov. V skutočnosti pri zostavovaní ročných účtov dochádza k určitým diskrepanciám. Hlavným nástrojom bilancovania HDP ako výsledku troch metód sú sektorové účty.

6.2 Hlavnou metódou sa pre nás javí výrobná metóda porovnávaná s výdavkovou metódou. Ukazovatele produkcie a medzispotreby zahŕňajú aj určitú mieru neistoty, akou je napríklad nevykazovaná ekonomika (podhodnotenie P.1, alebo nadhodnotenia medzispotreby P.2), kalkulácie a imputácie za chýbajúce subjekty a pod., pričom väčšinou tu uvažujeme aj o bilančných úpravách. Dôchodková metóda je reziduálnou metódou. Hrubý prevádzkový prebytok sa získava ako rozdiel medzi hrubou pridanou hodnotou vypočítanou výrobnou metódou a odmenami zamestnancov a čistými daňami z produkcie a dovozu. Overovacie výpočty hrubého prevádzkového prebytku nie sú vykonané z priamych zdrojov. Bilančné položky B.2 a B.3 sú vypočítané ako rezídua, menia sa v súlade s bilancovaním produkcie P.1 a/alebo medzispotreby P.2.

6.3 Pri predkladaní definitívnej verzie ročných účtov sú hlavné agregáty overené na základe tabuliek dodávok a použitia.

6.0.1 Prehľad bilančných úprav vykonaných na údajoch roku 2018 s dopadom na HDP

6.4 Bilančné úpravy v ročných účtoch sa vykonávajú v každom roku, pokiaľ sú údaje otvorené pre revíziu z rôznych dôvodov (spresnenie zdrojových dát, nové informácie a pod.) V rámci zostavovania ročných národných účtov vykonávame viacero úprav a nie všetky je možné charakterizovať ako bilančné úpravy. Tieto úpravy však nevieme v niektorých prípadoch presne oddeliť, nakoľko z časového hľadiska dochádza napr. k dodaniu ad hoc informácií z dôvodu spresnenia údajov, zapracovania rozhodnutí súvisiacich s nariadeniami EK a pod. Z toho dôvodu môžu byť súčasťou revíznych úprav ročných údajov od zostavenia predbežného odhadu až po finálne dáta aj iné úpravy ako bilančné.

6.5 V roku 2018 sa vo výrobnej metóde nevykonali žiadne bilančné úpravy. Najväčšie bilančné zmeny sa týkali výdavkovej metódy a to hlavne P.31 za S14, konkrétne COICOP 4. Bilancia sa týkala aj P.7 dovozu a P.6 vývozu z dôvodu eliminácie úprav za nerezidentské subjekty registrované na území SR pre účely platenia DPH. V menšej miere sa bilanciou upravili aj hodnoty P.51g hrubej tvorby fixného kapitálu a P.52 zmeny stavu zásob. Objem celkovej bilančnej úpravy v roku 2018 na HDP predstavoval -2,95 %.

6.6 Bilančná položka v dôchodkovej metóde predstavuje hodnotu vnútornej bilancie medzi transakciami D.121 na strane použitia účtu tvorby dôchodkov a D.611 na strane zdrojov účtu druhotného rozdelenia dôchodkov.

Tabuľka 6.1 Prehľad bilančných úprav vykonaných na údajoch roku 2018 s dopadom na HDP v

tis. €

		Pred bilanciou	Bilančné úpravy	Po bilancii
	PRODUKČNÁ METÓDA			
P.1	Produkcia tovarov a služieb (v základných cenách)	207 412 070		207 412 070
P.2	Medzispotreba (v kúpnych cenách)	127 339 389		127 339 389
B.1g	Hrubá pridaná hodnota (v základných cenách)	80 072 681	0	80 072 681
D.21	Dane na produkty	9 837 144		9 837 144
D.31	Subvencie na produkty	479 799		479 799
(D.21-D.31)	Čisté dane znížené o subvencie	9 357 345	0	9 357 345
	HDP	**89 430 026**	**0**	**89 430 026**
	VÝDAVKOVÁ METÓDA			
P.3	Konečná spotreba	65 731 216	1 359 722	67 090 938
P.3 (S14)	Konečná spotreba domácností	48 323 351	1 359 722	49 683 073
P.3 (S15)	Konečná spotreba NISD	749 129		749 129
P.3 (S13)	Konečná spotreba verejnej správy	16 658 736		16 658 736
P.5g	Hrubá tvorba kapitálu	20 302 617	356 100	20 658 717
P.51g	Hrubá tvorba fixného kapitálu	18 576 302	211 040	18 787 342
P.52+P.53	Zmena stavu zásob a cennosti	1 726 315	145 060	1 871 375
P.3+P.5g	Domáci dopyt	86 033 833	1 715 822	87 749 655
B.11	Saldo vývozu a dovozu	758 372	921 999	1 680 371
P.6	Vývoz tovarov a služieb	85 750 088	360 999	86 111 087
P.7	Dovoz tovarov a služieb	84 991 716	-561 000	84 430 716
	HDP	**86 792 205**	**2 637 821**	**89 430 026**
	DÔCHODKOVÁ METÓDA			
D.1	Odmeny zamestnancov	37 476 675	-142 005	37 334 670
B.2g+B.3 g	Hrubý prevádzkový prebytok a zmiešaný dôchodok	42 892 920		42 892 920
D.2	Dane z produkcie a dovozu	10 726 671		10 726 671
D.3	Subvencie	1 524 235		1 524 235
D.2-D.3	Čisté dane na produkciu a dovoz	9 202 436	0	9 202 436
	HDP	**89 572 031**	**-142 005**	**89 430 026**
Bilančná položka		**2 637 821**	**-2 637 821**	**0**

6.7 Okrem bilančných úprav prebehla na roku 2018 aj posledná revízia v septembri 2021, kde sa zapracovali revidované údaje za nezaznamenanú ekonomiku v sektoroch S.11 a S.14. Okrem toho bola produkcia ovplyvnená zapracovaním novších a presnejších údajov z podnikovej štatistiky a administratívnych zdrojov.

6.0.2 Prehľad bilančných úprav výrobnej a výdavkovej metódy na ročnom účte 2014 - 2018 s dopadom na HDP

Tabuľka 6.2 Bilančné úpravy 2014 – 2018 vo všetkých metódach HDP v tis. €

	2014	2015	2016	2017	2018
Produkčná metóda					
Produkcia (P.1)	44 750	130 195	30 292	0	0
Medzispotreba (P.2)	-244 027	121 814	0	-130 000	0
Hrubá pridaná hodnota (B.1g)	288 777	8 381	30 292	130 000	0
Dane na produkty (D.21)	0	0	0	0	0
Subvencie na produkty (D.31) (-)	0	0	0	0	0
Čisté dane na produkty (D.21-D.31)	0	0	0	0	0
HDP	***288 777***	***8 381***	***30 292***	***130 000***	***0***
Výdavková metóda					
Konečná spotreba (P.3)	1 259 271	1 308 737	1 275 448	1 321 005	1 359 722
KS domácností (P.3 S.14)	1 259 271	1 308 737	1 275 448	1 321 005	1 359 722
KS NISD (P.3 S.15)	0	0	0	0	0
KS verejnej správy (P. S.13)	0	0	0	0	0
Hrubá tvorba kapitálu (P.5g)	-466 059	-64 300	640 000	339 595	356 100
Hrubá tvorba fixného kapitálu (P.51g)	-350 000	-280 000	432 100	469 752	211 040
Zmena stavu zásob a cennosti (P52+P.53)	-116 059	215 700	207 900	-130 157	145 060
Domáci dopyt (P.3+P.5g)	793 212	1 244 437	1 915 448	1 660 600	1 715 822
Saldo vývozu a dovozu (B.11)	180 255	306 871	310 188	375 057	921 999
Vývoz výrobkov a služieb (P.6)	92 017	154 638	157 247	189 737	360 999
Dovoz výrobkov a služieb (P.7)	-88 238	-152 233	-152 941	-185 320	-561 000
HDP	***973 467***	***1 551 308***	***2 225 636***	***2 035 657***	***2 637 821***
Dôchodková metóda					
Odmeny zamestnancov (D.1)	54 629	111 204	-153 447	105 474	-142 005
Hrubý prev. preb. a zmieš.dôch. (B.2g+B.3g)	0	0	0	0	0
Dane z produkcie a dovozu (D.2)	0	0	0	0	0
Subvencie (D.3) (-)	0	0	0	0	0
Čisté dane z produkcie a dovozu (D.2-D.3)	0	0	0	0	0
HDP	***54 629***	***100 000***	***-153 447***	***105 474***	***-142 005***
Bilančná položka	-684 690	-1 542 927	-2 195 344	-1 905 657	-2 637 821
HDP	75 560 457	79 138 242	81 226 073	84 488 635	89 356 687
% Bilančnej položky na HDP	-0,91	-1,95	-2,70	-2,26	-2,95

6.8 Na základe priloženej tabuľky môžeme konštatovať, že diskrepancia medzi výrobnou a výdavkovou metódou v bilančnej položke predstavuje interval -0,91 – -2,95% na HDP. Saldo HDP zostavené výdavkovým prístupom je však oveľa väčšie v porovnaní s produkčnou metódou. Preto, a tiež vzhľadom na dostupnosť presnejších informácií pokrytých zdrojmi údajov, považujeme produkčný prístup za hlavnú metódu zostavovania HDP. Podľa priloženej tabuľky je zrejmé, že bilančné úpravy sa týkajú predovšetkým výdavkovej metódy a to hlavne v KSD, kde sa dáta kontrolujú metódou cena * množstvo, a keďže zatiaľ sú takto vypočítané len niektoré skupiny COICOPu agregát KSD sa zatiaľ nemení a vypočítané diskrepancie vyplývajúce z tejto kontroly sa uvádzajú ako bilančná položka. viď kap.5.7.3 Odstránenie týchto bilančných položiek sa plánuje do benchmarkovej revízie 2024.

6.9 V rámci výdavkovej metódy HDP je výška hodnoty bilancovania v komponente konečnej spotreby domácností čiastočne limitovaná aj celkovým vývojom hrubého disponibilného dôchodku a miery úspor v sektore domácností, na ktorý sa pozeráme v dlhšom časovom rade. Hrubý disponibilných dôchodok je ovplyvnený najmä nárastom/poklesom miezd za domácnosti ako aj ostatných bežných príjmov a výdavkov. Ďalej sa pozeráme na medziročný vývoj vkladov a úverov, ktoré taktiež významným spôsobom ovplyvňujú výšku úspor. Keďže úspory predstavujú rozdiel hodnoty celkového hrubého disponibilného dôchodku a konečnej spotreby domácností, výsledkom dostávame celkový vývoj úspor. Toto nám indikuje potenciálnu možnosť a mantinely pre možné bilancovanie v rámci komponentu konečnej spotreby domácností.

6.10 Čo sa týka bilančných úprav dovozu a vývozu tieto vo veľkej miere súvisia so správnym vykazovaním obchodovania nerezidentských jednotiek. Hlavným cieľom bolo dosiahnuť správne zaznamenanie zmeny vlastníckeho princípu pri dovoze a vývoze tovaru a tým zlepšenie údajov o HND. Okrem toho bola úlohou aj harmonizácia údajov naprieč štatistickými oblasťami (NA a PB). Úprava údajov o zahraničnom obchode o vývoz a dovoz bola vykonaná podľa nariadenia (EÚ) č. 549/2013 obchodné údaje zaznamenané pojmami národných účtov podľa požiadavky ESA 2010 na zásadu zmeny vlastníctva (výslovne uvedená v odseku 9.48 písm. e)) a ďalšie odporúčania (napr. metodická poznámka ESA 2010 o zahraničnom obchode vykazovanom nerezidentmi).viď kap.5.13.

6.0.3 Bilančné úpravy podľa odvetví

6.11 Keďže vo výrobnej metóde v roku 2018 nezaznamenávame žiadne bilančné úpravy, prikladáme tabuľku úprav podľa odvetví v dôchodkovej metóde.

Tabuľka 6.3 Bilančné úpravy v dôchodkovej metóde podľa odvetví v tis.€

D.1	pred bilancovaním	bilancovanie	po bilancovaní
Spolu	**37 476 675**	**-142 005**	**37 334 670**
A	730 264	-3 705	726 559
B	135 709	-758	134 951
C	9 360 168	-51 885	9 308 283
D	542 622	-3 043	539 579
E	411 127	-1 834	409 293
F	1 631 548	-7 415	1 624 133
G	5 532 121	-28 791	5 503 330
H	2 387 413	-8 581	2 378 832
I	769 319	-3 173	766 146
J	1 689 837	-8 432	1 681 405
K	1 079 357	-131	1 079 226
L	416 436	-2 110	414 326
M	1 974 406	-8 778	1 965 628
N	1 238 572	-6 124	1 232 448
O	4 029 856		4 029 856
P	2 547 605	-445	2 547 160
Q	2 163 829	-4 650	2 159 179

R	415 483	-1 145	414 338
S	378 470	-1 005	377 465
T	42 533	0	42 533
U	0	0	0

6.1 Všeobecný popis bilančnej procedúry

6.12 Pre výpočet HDP sa používajú všetky tri metódy. HDP sa zostavuje nezávisle výrobnou a výdavkovou metódou, dôchodková metóda je reziduálnou metódou. **Výrobná metóda** sa z pohľadu zdrojového pokrytia a prepojenia na ostatné štatistiky považuje v ročných národných účtoch za najdôležitejšiu. Je založená na preverení získaných a spracovaných zdrojových údajoch a analýze ich zmien v časovom rade.

6.13 **Výdavková metóda** HDP je založená na preverení zdrojových údajov, analýze zmien v časovom rade, porovnania údajov a bilancovania komoditných tokov v tabuľkách dodávok a použitia.

6.14 **Dôchodková metóda** odhadu HDP nie je v ročných národných účtoch SR považovaná za samostatnú metódu, nakoľko prevádzkový prebytok a zmiešané dôchodky nie sú odhadované z nezávislých zdrojov. Počítané sú ako rozdielové položky medzi pridanou hodnotou a ostatnými dôchodkovými položkami pridanej hodnoty a menia sa v súlade s bilancovaním produkcie P.1 a medzispotreby P.2.

6.15 Hlavným nástrojom bilancovania sú sektorové účty.

Tabuľka 6.4 Bilancia podľa sektorov **v tis.€**

Zostavenie HDP	Spolu bilancia	S.11	S.12	S.13	S.14	S.15	S.2
Produkcia tovarov a služieb (v základných cenách)	0						
Medzispotreba (v kúpnych cenách)	0						
Hrubá pridaná hodnota (v základných cenách)	0						
Dane na produkty	0						
Subvencie na produkty	0						
Hrubý domáci produkt	**0**	**0**	**0**	**0**	**0**	**0**	**0**
Výdavky na konečnú spotrebu	1 359 722				1 359 722		
Výdavky na konečnú spotrebu domácnosti	1 359 722				1 359 722		
Výdavky na konečnú spotrebu NISD	0						
Výdavky na konečnú spotrebu verejnej správy	0						
Hrubá tvorby kapitálu	356 100	356 100					
Hrubá tvorba fixného kapitálu	211 040	211 040					
Zmena stavu zásob	145 060	145 060					
Prírastok/úbytok cenností	0						
Vývoz tovarov a služieb	360 999						360 999
Dovoz tovarov a služieb	-561 000						-561 000
Hrubý domáci produkt	**2 637 821**	**356 100**	**0**	**0**	**1 359 722**	**0**	**921 999**
Odmeny zamestnancov	-142 005				-142 005		
Hrubý prevádzkový prebytok a zmieš.dôch	0						

Dane na produkciu a dovoz	0						
Subvencie	0						
Hrubý domáci produkt	**0**						**0**

6.16 Každý účet v postupnosti sektorových účtov je vybilancovaný. Vyplýva to alebo z definície účtu, alebo ju zabezpečuje bilančná položka, ktorá vstupuje do ďalšieho účtu. Účet výrobkov a služieb je na základe všeobecnej definície vyrovnaný, t. z. celkový objem zdrojov sa rovná ich použitiu a teda účet nemá bilančnú položku. Bilančná položka účtu produkcie je uvedená v hrubom (vrátane spotreby fixného kapitálu) a čistom poňatí. Ostatné bilančné položky sektorových účtov sú zachytené v čistom poňatí.

6.17 Základným zdrojom dát sú údaje zo štatistických zisťovaní a administratívne zdroje dát. Výhodou štatistických zisťovaní je, že sú vytvárané priamo pre potreby národných účtov, čiže pre sektorové účty a pre TDP. Celý proces zberu, spracovania, poskytnutia výstupov je priebežne kontrolovaný. Zabezpečuje sa správne pokrytie súboru spravodajských jednotiek (v prípade sektora S.11 aj závodných jednotiek). Je zabezpečený aktualizáciou registra organizácií. V rámci procesu zberu štatistických výkazov prebieha kontrola ich správneho vyplnenia. Zabezpečuje sa aj získanie čo najväčšieho počtu odovzdaných výkazov spravodajskými jednotkami. Pri spracovaní údajov zo štatistických zisťovaní je ich kvalita zabezpečená imputáciami chýbajúcich výkazov a položiek, v prípade výberových zisťovaní sa vykonávajú dopočty. Problémom administratívnych zdrojov je ich neoverená kvalita a úplnosť. Podrobnejší popis jednotlivých štatistických zisťovaní a administratívnych zdrojov, ktoré slúžia ako hlavný zdroj zostavovania sektorových účtov je uvedený v kapitole 10.

6.18 Dôležitým krokom v procese bilancovania je transformácia a zosúladenie získaných údajov na metodiku ESA 2010. Týka sa definícií, ocenení, klasifikácií (zisky a straty z držby zásob, lízing, imputované nájomné, FISIM, akrualizácia, nezaznamenaná ekonomika atď.). Takto získané dáta sú hlavným vstupom pre zostavenie sektorových účtov, subsektorových, odvetvových účtov aj pre TDP. Sektorové účty spájajú údaje, ktoré sú zložkami výpočtu HDP tromi metódami. Cieľom bilancovania je zladiť údaje z výrobnej, dôchodkovej a výdavkovej metódy výpočtu HDP. Výsledkom je úplne zladený a vybilancovaný súbor účtov s jedným odhadom HDP vo všetkých troch metódach.

6.19 Za každý sektor a subsektor sa zostaví úplný systém účtov. Účet produkcie a tvorby dôchodkov sa zostavuje aj odvetvovo (na úrovni kategórií NACE Rev.2, v prípade potreby aj na úrovni sekcii).

6.20 Rozpočtová identita a identita transakcií sa dosiahne horizontálnym a vertikálnym bilancovaním jednotlivých údajov. Pri bilancovaní je rozhodujúca kvalita a typ zdroja údajov v jednotlivých sektoroch. V danom sektore sa vychádza z priamych zdrojov údajov, z údajov zisťovaných v inom sektore, je možná aj kombinácia priameho zdroja a zdroja protistrany. Pri zostavovaní definitívnej verzie sektorových účtov sa vychádza z podkladov získaných z TDP. Údaje za sektor sa získavajú sumarizáciou zisťovaných údajov za subsektory. Údaje, ktoré nie sú k dispozícii, sú vymedzené bilančným procesom horizontálnym (identita transakcií) alebo vertikálnym (rozpočtová identita), alebo ich kombináciou. Pri procese bilancovania sú dôležité aj údaje, ktorých hodnota je považovaná za konečnú a nie sú predmetom bilancovania.

6.21 V prvom kroku bilancovania sa zabezpečuje identita transakcií. Overenie jednotlivých transakcií prebieha kontrolou protistrán. Je výhodou, že veľký počet transakcií je možné overiť z dvoch nezávislých zdrojov, zo strany použitia aj zo strany zdrojov. V rámci medzisektorových tokov (úroky, dividendy) sa zostavuje matica transakcií. Na overenie hodnôt sa využívajú časové rady sektorových účtov. Hodnoty ukazovateľov sa porovnávajú so štvrťročnými účtami. Využíva sa jedna z možností overenia presnosti údajov cez odvetvové štatistické zisťovania, ktoré nie sú hlavným zdrojom pre národné účty. Využívajú sa tiež informácie z asociácií, združení, komôr, výskumov verejnej mienky a i. V prípade nejasností sa oslovujú priamo jednotlivé spravodajské jednotky. Overenie sa robí s prihliadnutím na vývoj podielu rôznych ukazovateľov (napr. medzispotreba/hrubá produkcia, hrubá produkcia/počet zamestnancov, hrubá produkcia/pridaná hodnota) a vzájomného vzťahu ukazovateľov (napr. úroky, vklady, úvery).

6.22 Štatistické diskrepancie sa riešia úpravou údajov, ktoré sú najmenej dôveryhodné, spoľahlivé, presné (zmena stavu zásob, B2./B.3 ako reziduál,...) v rámci daného systému účtov. Napriek zdrojom údajov, ktoré sú stále kvalitnejšie (presnejšie vymedzenie spravodajských jednotiek, vyššia kvalita poskytovaných údajov, zvýšenie percenta návratnosti, zvýšenie počtu vyplnených ukazovateľov, úplnosť, súlad s metodikou, správne ocenenie, ...) vždy existuje nekonzistentnosť v rôznych metódach odhadu HDP, ktorá je spôsobená rôznymi zdrojmi údajov.

6.23 Bilančné práce sú zamerané na bilancovanie jednotlivých položiek nefinančných a finančných transakcií. Bilancovanie nefinančných transakcií prebieha v prvej etape bez prepojenia na bilancovanie finančných transakcií, z toho vyplývajú rozdiely v B.9. Čisté pôžičky poskytnuté/prijaté na úrovni sektorov a aj ekonomiky spolu.

Tabuľka 6.5 Čisté pôžičky poskytnuté/prijaté **v tis. €**

	Kód inštitucionálnych sektorov	Čisté pôžičky poskytnuté (+)/prijaté (-) z nefinančných účtov	Čisté pôžičky poskytnuté (+)/prijaté (-) z finančných účtov	Diskrepancia medzi B.9 z nefinančných a finančných účtov
Ekonomika SR	**S.1**	-284 295	-221 040	63 255
Nefinančné korporácie	**S.11**	-1 369 302	-1 380 245	10 943
Finančné korporácie	**S.12**	37 302	1 945	35 357
Verejná správa	**S.13**	-904 934	-751 410	-153 524
Domácnosti	**S.14**	1 939 898	1 864 804	75 094
Neziskové inštitúcie slúžiace domácnostiam	**S.15**	12 741	43 866	-31 125
Zahraničie	**S.2**	284 295	221 040	-63 255
Spolu	**S.1 + S.2**	0	0	0

6.24 Bilancovanie vykonávajú pracovníci zostavujúci sektorové účty. Údaje priamo upravujú už počas procesu spracovania údajov zo zisťovaní a iných zdrojov údajov, alebo počas zostavovania účtov.

6.25 Následným krokom bilancovania v rámci sektora, subsektora je dosiahnutie rozpočtovej identity (t.j. suma tokov v stĺpci zdroje sa rovná sume tokov v stĺpci použitie) dvoma odhadmi B.9 (bežné účty, finančné účty). Hľadá sa rovnosť medzi údajmi, ktoré sú odvodené z dvoch zdrojov. Proces bilancovania je postupný proces od prvého získania čiastočných podkladov

až po získanie všetkých dostupných informácií, ktorý je zabezpečovaný vzájomnými internými a externými (MF SR, NBS) konzultáciami s cieľom získať zosúladený vybilancovaný systém. Zodpovednosť za konečné rozhodnutie o ukončení procesu bilancovania má generálny riaditeľ sekcie. Výsledkom bilancovania je aj odhalenie problémových oblastí, z ktorých vyplynie odstránenie príčin nesúladu.

6.26 Bilancovanie medzi jednotlivými komponentmi nie je možné vykonať bez predchádzajúcej diskusie so samotnými zostavovateľmi príslušných ukazovateľov, ktoré sú predmetom bilancovania. V procese bilancovania po validácii a analýze údajov nemeníme zdrojové údaje pokiaľ nám sekcia podnikových štatistík na zmenu neuvedie dôvod.

6.27 Niektoré položky vstupujú do sektorových účtov ako vybilancované a bilanciou sa nemenia. Ide o koncepčné úpravy, o ktoré je potrebné dáta z podnikového účtovníctva upraviť z dôvodu potreby prechodu na koncept národných účtov (fixné aktíva zahrnuté do medzispotreby, veľké opravy a rekonštrukcie, kapitalizáciu softvéru a databáz, originály za filmy a televíziu a rozhlas vyrábané vo vlastnej réžii, výskum a vývoj, poplatky za poistné služby, lízing, tovary zaslané do zahraničia na spracovanie). Taktiež sa bilanciou nemení netrhová produkcia centrálnej banky, sektor S13. Do bilancie nevstupuje ani produkcia vytvorená vo vlastnej réžii (poľnohospodárska produkcia pre vlastné konečné použitie, stavebná produkcia vo vlastnej réžii) ako aj bytové služby realizované vlastníkmi obydlí a produkcia domácností ako zamestnávateľov domáceho personálu. Postup výpočtu týchto transakcií je v kap.3.

6.28 Ďalej nie je možné v bilančnom procese meniť čísla spracované resp. počítané a preberané z dát MF SR (dane a subvencie).

6.29 Naopak čo do bilancie vchádza každý rok je údaj P.52 zmena stavu zásob. Popis nápočtu je uvedená v rámci kap.5.11.

6.30 Samotný bilančný proces nemá nastavené vnútorné limity, ktoré by ovplyvňovali postup pri bilancii.

6.31 V procese bilancovania sa patričná pozornosť venuje zohľadneniu úprav na zabezpečenie úplnosti pri všetkých troch metódach zostavenia HDP. K najvýznamnejším úpravám zaisťujúcim úplnosť zachytenia celej ekonomiky patria predovšetkým: odhady za jednotky, ktoré nemajú povinnosť registrovať sa, odhady za úmyselné skresľovanie vykazovaných výsledkov hospodárenia a pod. V kap. 7 je uvedený dopočet na úplnosť podľa metód odhadu HDP za jednotlivé položky a inštitucionálne sektory. Z uvedených tabuliek vyplýva, že nezaznamená ekonomická činnosť je zachytená v ukazovateľoch všetkých troch metód odhadu HDP. Podrobnejšie informácie sú za dopočty na úplnosť uvedené v kapitole 7.

6.32 Definitívna verzia národných účtov je preverovaná bilancovaním komoditných tokov v tabuľkách dodávok a použitia. Zatiaľ sa nám nepodarilo zladiť bilančné práce tak, aby bezprostredne prispeli k spresneniu polo-definitívnej verzie národných účtov.

6.33 Konečné odhady HDP výrobnou a výdavkovou metódou sú nezávislé od predbežných odhadov makroekonomických ukazovateľov národných účtov a HDP, nakoľko prvý odhad ročných národných účtov v termíne T+9 mesiacov je zostavený kumuláciou informácií zo

sumáru štvrťrokov a dostupných údajov z ročných štatistických zisťovaní a administratívnych zdrojov údajov a príslušných odhadov na zabezpečenie úplnosti. Polodefinitívna verzia ročného účtu sa už opiera o údaje z ročných štatistických zisťovaní a administratívnych zdrojov.

6.2 Použitie tabuliek dodávok použitia v procese finalizácie ročných národných účtov

6.34 Tabuľky dodávok a použitia sú jedným z nástrojov pre potvrdenie komoditnej bilancie ročných národných účtov. Pri ich zostavovaní sa vychádza zo sektorových účtov, ktoré nám tvoria rámec agregátov produkčnej, výdavkovej metódy a dôchodkovej metódy. Vychádzajú z vybilancovaných agregátnych ukazovateľov sektorových účtov. Ich bilanciou sa potvrdzuje správnosť zostavenia 3 metód HDP. Zostavujú sa raz ročne ako definitívna verzia ročných účtov v bežných a stálych cenách. Tabuľky sa konštruujú v termíne do T+36 mesiacov, kedy ich máme povinnosť podľa ESA Transmisijného programu zasielať do Eurostatu. Pre referenčný rok 2018 boli zostavené v roku 2020.

6.35 Momentálne pracujeme na bilancii semidefinitívnej verzie TDP za rok 2019 a zároveň revidujeme TDP 2018 v súlade s revidovanými RNÚ zo septembra 2021.

6.36 V súčasnosti máme zostavené tabuľky dodávok a použitia v časovom rade 1995 – 2018 v bežných cenách a časový rad TDP za roky 2015 – 2018 v stálych cenách podľa požiadaviek Transmisijného programu ESA 2010.

6.37 Po formálnej stránke majú tabuľky dodávok a použitia tvar matice. V stĺpcoch je použitá Odvetvová klasifikácia ekonomických činností SK NACE , ktorá vychádza z medzinárodnej odvetvovej klasifikácie ekonomických činností NACE rev.2. V riadkoch sú uvedené komodity, ktoré sú definované podľa Klasifikácie produkcie CPA 2015, ktorá vychádza z medzinárodného štandardu CPA. Pracovná verzia tabuliek sa zostavuje na úrovni 4-miestnej CPA zhruba na 500 komodít a na 2-miestnej úrovni SK NACE Rev.2. V súčasnosti sa pracuje na zavedení systému SNA-NT do procesu zostavovania a bilancie tabuliek dodávok a použitia. Tento systém umožňuje bilancovať tabuľky v základných cenách. Z kapacitných dôvodov sa systém nastavuje na bilancovanie tabuliek na úrovni 300 komodít čo predstavuje 3-miestnu úroveň CPA s rozčlenením na niektoré špecifické produkty na 4-miestnej úrovni. Publikuje sa verzia len na 2-miestnej úrovni CPA a 2-miestnej úrovni SK NACE Rev.2.

6.38 Tabuľky dodávok a použitia sa zostavujú podľa jednotlivých inštitucionálnych sektorov predovšetkým zo štatistických výkazov v kombinácii s administratívnymi zdrojmi, ich podrobný popis nájdete v kapitole 10.

Tabuľka 6.6 Zdroje informácií pre zostavenie TDP

Sektor	Štatistické zisťovanie	Administratívne zdroje	Poznámky
S11	Roč 1-01 Roč 2-01		V obidvoch štatistických výkazoch sú dostupné informácie o ukazovateľoch TDP podľa komodít a odvetví.
S12	Pen 5-01 Poi 5-01	pozri kapitolu 10	V obidvoch štatistických výkazoch sú dostupné informácie o ukazovateľoch TDP podľa komodít a odvetví
S13	NSPO 1-01 NSRO 1-01 (údaje podľa komodít sú dostupné každé 3 roky)	pozri kapitolu 10	V obidvoch štatistických výkazoch sú dostupné informácie o ukazovateľoch TDP podľa komodít a odvetví.
S14		Databáza Roč 3 Rodinné účty	Produkcia sa umiestňuje na diagonálu v matici produkcie a medzispotreba sa komoditne člení podľa štruktúry zisťovanej v malých podnikoch Roč2-01. Údaje o THFK v tomto sektore sa získavajú z údajov účtovného výkazu Roč3-01.
S15	NSNO1-01 (údaje podľa komodít sú dostupné každé 3 roky)	pozri kapitolu 10	V obidvoch štatistických výkazoch sú dostupné informácie o ukazovateľoch TDP podľa komodít a odvetví.
S2	Komoditná štruktúra dovozu tovarov je založená na informáciách zo štatistiky zahraničného obchodu v cenách CIF a FOB	Dovoz služieb sa získava z platobných titulov platobnej bilancie NBS	
Konečná spotreba domácností	Rodinné účty Roč 1-01 Roč 2-01		Pre zostavenie KSD sa používajú informácie o predajoch v maloobchode v COICOP klasifikácii, ktorá je transformovaná do CPA pomocou transformačných matíc samostatne ako KSD (domáci koncept), nákup rezidentských domácností v zahraničí, nákupov nerezidentov na území Slovenska a KSD (národný koncept.)

6.39 Tabuľka dodávok (matica produkcie a vektor dovozu) sa zostavuje v základných cenách, tabuľka použitia (matica medzispotreby, matica konečnej spotreby domácností, vektoru KS vlády a KS NZI, vektory tvorby fixného kapitálu a vývozu) sa zostavujú v kúpnych cenách.

6.40 Bilancovanie prebieha v systéme SNA-NT, ktorý umožňuje selektívnu prácu s dátami a taktiež umožňuje súbežne počítať základné ceny aj ceny výrobcov. Tabuľky sa bilancujú v

národnom koncepte t.z, že sú k vektoru dovozu, vývozu a matici KSD pripočítané nákupy rezidentov a odpočítané sú nákupy nerezidentov. Zostavujú sa v mernej jednotke tis. Eur.

6.41 Tento systém umožňuje taktiež vypočítať dovozové matice pre medzispotrebu a konečné užitie.

Vstupy dát do systému SNA-NT

- **a strane ponuky (tabuľka dodávok)**

6.42 Jednotlivé vstupy dát sa prezentujú ako účty:

Účty produkcie (produkcia)

6.43 Do systému SNA-NT vstupujú jednotlivé matice produkcie (členenie produkty x odvetvia):

účet 23: produkcia trhových výrobcov (sektor S.11, S.12, S.14). Za uvedené sektory spolu sa pripravujú 3 matice, s rozlíšením kódu produktu na poslednom mieste:

- 1 - pre produkciu pre seba, FISIM, resp. iné časti produkcie
- 2 - pre aktívne zušľachtenie
- 0 - produkcia bez predchádzajúcich dvoch matíc

účet 24: produkcia netrhových výrobcov (ústredná štátna správa (S.1311) a fondy sociálneho zabezpečenia (S.1314))

účet 25: produkcia netrhových výrobcov (miestna štátna správa (S.1313))

účet 26: produkcia netrhových výrobcov (S.15)

Dovoz

účet 52: dovoz špecifikovaný podľa typu

- 52110 dovoz tovarov
- 52220 priamy nákup rezidentov v zahraničí
- 52230 dovoz služieb

- **na strane použitia (tabuľka použitia)**

Účty produkcie (medzispotreba)

6.44 Vstupujú jednotlivé matice medzispotreby (členenie produkty x odvetvia):

účet 23: medzispotreba trhových výrobcov (sektor S.11, S.12, S.14)

V jednotlivých komoditách sa vyčlení medzispotreba (v príslušnom kóde podľa čísla na poslednom mieste):

- 2 - medzispotreba k aktívnemu zušľachteniu
- 0 - medzispotreba bez aktívneho zušľachtenia

účet 24: medzispotreba netrhových výrobcov (ústredná štátna správa (S.1311) a fondy sociálneho zabezpečenia (S.1314))

účet 25: medzispotreba netrhových výrobcov (miestna štátna správa (S.1313))

účet 26: medzispotreba netrhových výrobcov (S.15)

Konečné použitie produktov

účet 51: vývoz, špecifikovaný podľa typu

51110 vývoz tovarov s rozlíšením kódu produktu na poslednom mieste:
- 2 - pre aktívne zušľachtenie (vývoz tovaru po aktívnom zušľachtení)
- 0 - vývoz tovaru bez aktívneho zušľachťovacieho styku

51220 priamy nákup nerezidentov v SR
51230 vývoz služieb

účet 6: výdavky na konečnú spotrebu, členené podľa účelu (COICOP)

účet 61: konečná spotreba domácností

6.45 **Konečná spotreba domácností** vstupuje do systému v podobe matice, riadky sú členené podľa produktov, stĺpce podľa klasifikácie COICOP. Jednotlivé položky v matici sú vyjadrené v domácom koncepte (t.j. neobsahujú spotrebu rezidentov v zahraničí a zahrnujú spotrebu nerezidentov v SR). Aby sa získal výsledný vektor KSD v národnom koncepte, pripočíta sa ku KSD v domácom koncepte vektor, ktorý obsahuje bilanciu nákupov rezidentov a nerezidentov. Tento stĺpec sa pridáva k matici vstupov ako posledný stĺpec za COICOP.

6.46 Aby sa z matice KSD mohla počítať DPH a obchodné rozpätia, vstupná matica pre KSD sa upravuje nasledovne:

Matica produkcie pre seba (produkty na šiestom mieste označené „1“): matica obsahuje produkciu pre seba, ktorá sa nachádza v KSD (poľnohospodárska produkcia, imputované nájomné), v členení podľa COICOP.

Matica spotreby nerezidentov v SR (produkty na šiestom mieste označené „3“): matica obsahuje nákupy nerezidentov na území SR, v členení produkty x COICOP.

Matica KSD (produkty na šiestom mieste označené „0“): prvky matice v členení podľa produktov a COICOP sú očistené o produkciu pre seba a o spotrebu nerezidentov (a neobsahujú spotrebu rezidentov). Ako posledný stĺpec sa zadá spotreba rezidentov v zahraničí. Výsledný súčtový vektor cez všetky stĺpce bude potom vyjadrovať KSD v národnom koncepte.

účty 83-86: tvorba fixného kapitálu, členená podľa odvetví a sektorov.

účet 83: THFK za trhových výrobcov (sektor S.11, S.12, S.14). Za uvedené sektory spolu sa pripravia 2 matice, s rozlíšením kódu produktu na poslednom mieste:

- 1 - pre THFK pre vlastné konečné použitie
- 0 - THFK bez predchádzajúcej matice

účet 84: THFK netrhových výrobcov (centrálna vláda (S.1311) a fondy soc.zabezpečenia (S.1314))

účet 85: THFK netrhových výrobcov (miestna vláda (S.1313))

účet 86: THFK netrhových výrobcov (S.15)

účet 87*:* zmeny stavu zásob a reziduál (v prvej fáze sa získava ako reziduál, potom sa ZSZ upraví na prijateľné hodnoty na základe disponibilných údajov zo zdrojov.)

Typy účtov používané pre toky produktov v rôznych cenových úrovniach

- účet typu 10: základné ceny (13V-(12V+11V)),
- účet typu 11: dane na produkty platené výrobcami,
- účet typu 12: subvencie na produkty (vyplatené výrobcom),
- účet typu 13: ceny výrobcov

Súčasťou vstupov do systému sú aj tzv. technické účty.

Matice technických účtov

6.47 Technické účty slúžia k prepočtu tabuliek použitia do základných cien. Medzi ne patrí matica neodpočítateľnej DPH, matica daní z produktov z domácej produkcie a z dovozu, matica subvencií na produkty, matica obchodného a dopravného rozpätia.

DPH

6.48 Teoretická DPH sa v systéme SNA-NT počíta kombináciou zadávania sadzieb DPH pre vybrané komodity a zadávaním konkrétneho použitia, ktoré podľa metodiky do výpočtu neodpočítateľnej DPH patrí. Ako výsledok, ku ktorému sa snažíme odhadom zo strany použitia priblížiť je údaj o zaplatenej DPH v danom roku zo štátneho záverečného účtu.

Matica daní na produkty

6.49 Do systému SNA-NT vstupuje na strane zdrojov vektor daní na produkty v členení podľa produktov na základe údajov zo štátneho záverečného účtu. Na strane použitia sa zadáva kombinácia produktov a používateľov, ktoré určujú objemy, z ktorých daň má byť zaplatená, alebo má byť zaplatená redukovaná daň.

Subvencie na produkty

6.50 Vektor subvencií na produkty vychádza na strane zdrojov z údajov zo štátneho záverečného účtu o vyplatených dotáciách podľa komodít. Do systému SNA-NT sa zadáva

kombinácia produktov a používateľov, ktoré určujú produkty, na ktoré boli vyplatené subvencie, aby sme získali matice subvencií podľa typov užitia.

Obchodné a dopravné rozpätie

6.51 Pre odhad matíc obchodných a dopravných rozpätí na strane použitia sa najskôr vyčíslia priemerné sadzby pre konkrétne produkty. Tieto sa získajú z údajov zo strany ponuky (z produkcie odvetví zaoberajúcich sa obchodnou činnosťou). Objem dopravného rozpätie (za rôzne typy dopravy) sa odhaduje zo strany ponuky (ako % z objemu dopravných nákladných služieb, t.j. pozemnej dopravy, leteckej a vodnej). Na strane použitia sa objem dopravného rozpätia pre daný produkt rozhodí podľa objemu prepravovaných tovarov.

6.52 Maloobchodná marža sa odhaduje takto:

$$OR = \left(U^{PP} - VAT - TM - \frac{U^{PP} - VAT - TM}{1+r}\right)$$

kde U^{PP} – užitie v kúpnych cenách,
VAT – daň z pridanej hodnoty,
TM - dopravné rozpätie,
r – sadzba OR podĺa produktu a typu použitia.

6.53 Miera marže (pokrývajúca maloobchod aj veľkoobchod) na produkte nie je zvyčajne rovnaká pre všetky typy použitia, napr. veľkosť OR je vyššia pre KSD ako pre medzispotrebu.

Postup aktualizácie OR

a) Výpočet OR zo strany ponuky

- Pre konštrukciu obchodnej marže zo strany ponuky bola veľkoobchodná a maloobchodná marža vypočítaná na základe informácií z ročného štatistického zisťovania (Roč 1-01, Roč 2-01) podľa vzorca:

Obchodná marža v základných cenách = výnosy z predaja tovaru mínus náklady na predaný tovar

- z hodnôt obchodnej marže sa potom vypočítali sadzby obchodnej marže ako podiel hodnoty OR na výnose
- analýza ukázala, že niektoré sadzby boli nereálne, a preto boli upravené.

Nové priemerné sadzby obchodnej marže zo strany ponuky boli odhadnuté týmto spôsobom pre každú komoditu a následne aplikované pre každú komoditu na strane použitia (vektor).

b) Obchodná marža zo strany použitia

- Nové priemerné sadzby obchodnej marže zo strany ponuky boli aplikované na vektor medzispotreby bez DPH a bez prepravnej marže zo strany použitia a potom boli vypočítané objemy obchodnej marže.
- Štruktúra matice OR získaná zo systému SNA-NT bola aplikovaná na nový OR vektor.

- Bola vypočítaná matica nových sadzieb obchodnej marže pre medzispotrebu a potom porovnaná s pôvodnou maticou sadzieb OR.

c) Aktualizácia OR pre konečnú spotrebu, THFK a vývoz

Pri aktualizácii OR pre KS, THFK a vývozu sa skúmali rôzne možnosti - nové priemerné sadzby marže pre veľkoobchod a maloobchod zo strany ponuky a celkové sadzby OR. Nakoniec bol zvolený nasledujúci postup:

- Objemy OR pre KS, THFK a vývoz tovaru boli pre každú komoditu upravené podľa tendencie rastu alebo poklesu OR pre medzispotrebu.
- Bola vypočítaná matica nových sadzieb OR a potom porovnaná s pôvodnou maticou sadzieb OR.

6.54 Produkcia na strane ponuky sa počíta oddelene pre veľké a malé podniky a odhadujú sa sadzby obchodnej marže. Na základe týchto sadzieb sa objem obchodu vypočíta a rozdelí na matice obchodnej marže podľa použitia (medzispotreba, konečné použitie, THFK, vývoz). Rozdelenie sa uskutočňuje prostredníctvom odborne nastavených distribučných kanálov pre jednotlivé komponenty na strane použitia.

6.55 Tieto sadzby vstupujú do systému SNA-NT s každým novým bilancovaním TDP spolu so skutočnými hodnotami produkcie vrátane produkcie NACE 45, 46 a 47 predstavujúcej obchod. Po prvom vyhodnotení bilančných rozdielov sa riadky CPA 45, 46 a 47 automaticky vyrovnajú zápornou hodnotou obchodnej marže v systéme SNA-NT. Táto záporná hodnota sa porovnáva s rovnakými údajmi v predchádzajúcom roku. Zmenou diagonálneho prvku produkcie obchodu sa pokúšame dosiahnuť približne rovnaké zvýšenie, alebo zníženie tejto zápornej hodnoty, ktoré odráža celé odvetvie v aktuálnom roku. Zmena a doplnenie komoditnej štruktúry na strane použitia v procese bilancie vedie k zmenenému rozdielu medzi vypočítanou kladnou hodnotou obchodnej marže spojenou s danými sadzbami a zápornou hodnotou, ktorá sa vypočítava oddelene ako bilančný rozdiel. Pretože obchodná marža vo vybilancovanom systéme musí byť rovná nule, je to možné dosiahnuť úpravou sadzieb pomocou koeficientov medzispotreby a konečnej spotreby domácností.

6.56 Jednotlivé sadzby obchodných a dopravných rozpätí sa nemenia spravidla 5 rokov. Naposledy sa uskutočnila revízia sadzieb v roku 2018 na dátach roku 2015.

Princip bilancovania

6.57 Bilancovanie prebieha samostatne v jednotlivých okruhoch údajov.

6.58 Skupiny produktov, ktoré sú špecificky vyčlenené na 6.mieste CPA:

- xxxxx0 trhová produkcia
- xxxxx1 produkcia pre vlastné konečné použitie
- xxxxx2 produkcia pre zušlachtenie
- xxxxx3 spotreba nerezidentov
- xxxxx4 netrhová produkcia za subsektory S.1311+S.1314
- xxxxx5 netrhová produkcia za subsektor S.1313
- xxxxx6 netrhová produkcia za sektor S.15

6.59 V 0-tej verzii TDP sa musí zabezpečiť, aby všetky vstupy s označením (xxxxx1, xxxxx2, xxxxx3, xxxxx4, xxxxx5, xxxxx6) boli vybilancované už pri vkladaní do systému. Proces bilancovania sa uskutočňuje teda len na údajoch trhovej produkcie s označením xxxxx0.

6.60 Na základe uvedeného popisu vstupov je zrejmé, že nultá verzia TDP pred bilancovaním je použitím softvéru SNA-NT významným spôsobom vyšpecifikovaná vzhľadom na svoje jednotlivé časti na obidvoch stranách tabuliek a výrazne zjednodušuje identifikáciu bilančných rozdielov. Súčasne umožňuje v každej etape bilancovania získať aktualizované odpočtové matice, a teda súčasne bilancovať v základných a kúpnych cenách. Bilancuje sa trhová časť všetkých vstupov s „0“ na konci.

6.61 Pred samotným bilancovaním sa kontrolujú údaje na konzistentnosť časových radov. Taktiež sa odvetvové účty analyzujú s údajmi o zamestnanosti. Vykonáva sa tiež porovnanie počtu registrovaných a neregistrovaných zamestnancov v odvetviach obchodu, ktoré sa analyzuje a porovnáva s agregátmi NA.

6.62 Tieto kontroly sú platné pre všetky odvetvia. Zvlášť pre distribučné odvetvia sa akcie odporúčané v dokumente CPNB205 kontrolujú každoročne:

- podiel pridanej hodnoty na celkovej hrubej pridanej hodnote;
- podiel zamestnanosti na celkovej zamestnanosti;
- pomer samostatnej zárobkovej činnosti k celkovej zamestnanosti;
- pomer pridanej hodnoty k produkcii;
- pomer obchodných marží k obratu v obchodných činnostiach;
- obrat maloobchodu vstupujúci do výpočtu KSD je porovnávaný s obratom vstupujúcim do produkcie.

6.63 Kontrolou presnosti výpočtu obchodných rozpätí v TDP sa objem obchodného rozpätia zo strany použitia musí blížiť objemu výroby obchodných služieb zo strany ponuky v danom roku. Tieto objemy sa tiež kontrolujú v časových radoch.

6.64 Ďalšia kontrola je založená na porovnaní premenných štatistiky výroby, najmä tržieb z predaja vlastného tovaru a služieb, počtu zamestnancov a miezd a platov.

6.65 Bilancovanie spočíva v zachovaní platnosti tzv. transakčnej identity, podľa ktorej sa vytvorené zdroje z tabuľky dodávok, musia rovnať ich použitiu vyjadrenému v tabuľke použitia. Bilancovanie sa uskutočňuje osobitne pre každú skupinu komodít (t.j. osobitne pre každý riadok tabuliek dodávok a použitia).

6.66 Bilancovanie prebieha v niekoľkých etapách. V podstate je to iteračný proces, ktorý sa opiera o manuálne bilancovanie aj o automatické bilancovanie.

6.67 Vychádza sa z rozdelenia ekonomiky na niekoľko okruhov, u ktorých sú vzájomné interakcie vo vnútri oblastí dôležitejšie ako interakcie medzi oblasťami. Ide o nasledovné okruhy:

- poľnohospodárstvo a rybárstvo, potravinársky priemysel, reštaurácie a konečná spotreba domácností (skupina potraviny a nápoje),
- suroviny (počet odvetví, ktoré ich vyrábajú, resp. v ktorých sa suroviny spotrebovávajú, je pomerne malý),
- energia, voda a pohonné hmoty (používajú sa takmer vo všetkých odvetviach ekonomiky na medzispotrebu, resp. idú do konečnej spotreby domácností),
- špecifické spotrebné tovary ako napr. textil, odevy a obuv (v tabuľke dodávok ich vyrábajú špecializovaní výrobcovia, resp. sa dovážajú. Väčšina ide do konečnej spotreby domácností alebo na vývoz),
- lesníctvo, kameňolomy a pieskoviská, spracovanie dreva a nekovových minerálov. Produkcia týchto odvetví sa spotrebováva hlavne v stavebníctve, v konečnej spotrebe domácností (individuálna bytová výstavba), resp. ide na vývoz,
- spracovanie kovov, strojárstvo, stavebníctvo, autoopravovne. V tomto komplexe sa vyrábajú špecifické komodity určené hlavne pre tvorbu hrubého fixného kapitálu (skupina stroje a dopravné zariadenia a výrobky a služby pre opravy), čiastočne aj pre konečnú spotrebu verejnej správy (štátne nákupy vojenskej techniky) a pre konečnú spotrebu domácností (predmety dlhodobej spotreby),
- chemický priemysel, umelé hmoty a konečná spotreba domácností,
- služby vrátane služieb štátnej správy a konečná spotreba domácností. (Niektoré typy služieb, napr. služby pre podnikateľov používa väčšina výrobných odvetví).

6.68 Automatické bilancovanie používa na tzv. “dobilancovanie” tabuliek dodávok a použitia, t.j. rozpustenie menších rozdielov v súčtových riadkoch a stĺpcoch. Aplikuje sa výlučne na maticu medzispotreby trhových výrobcov.

6.69 Na tento účel sa najčastejšie používajú matematické metódy, predovšetkým metóda RAS. Aplikuje sa v iteráciách, a to najskôr v riadkoch, potom v stĺpcoch. Oba typy úprav sa uskutočňujú prostredníctvom korekčných koeficientov, ktoré sú odvodené z relácií medzi prvkami zadaných súčtových vektorov matice a zodpovedajúcimi prvkami súčtových vektorov v upravovanej matici, pričom vektory korekčných koeficientov sa menia od iterácie k iterácii.

6.70 Postup bilancie:

a) Bilancovanie v riadkoch: porovnaním riadkových súčtov z tabuľky dodávok s riadkovými súčtami z tabuľky použitia, sa osobitne za každú skupinu komodít (za každý riadok) vyčíslia rozdiely medzi celkovou ponukou príslušnej komodity a jej použitím.
   - V prípade existencie veľkého počtu menších, kladných aj záporných rozdielov sa rieši problém v rámci daného komplexu vzájomnou kompenzáciou kladných a záporných hodnôt. V tabuľke dodávok sa preveruje komoditná dezagregácia produkcie, resp. dovozu, v tabuľke použitia rozdelenie zdrojov do odvetví medzispotreby, konečnej spotreby, tvorby hrubého fixného kapitálu, do zásob a pod.

   - V prípade existencie väčších rozdielov sa preverujú prvotné zdroje údajov, resp. správnosť zostavenia tabuliek dodávok a použitia. Vzhľadom na použitú údajovú základňu sa v prvom rade odstraňujú tzv. slabé miesta, pričom informácie, ktoré považujeme za správne, sa zachovávajú.

b) Bilancovanie v stĺpcoch: V nadväznosti na bilancovanie a úpravy uskutočnené v riadkoch sa bilancujú a upravujú stĺpce matice dodávok a použitia, tz. produkcia odvetví v základných cenách sa porovnáva so súčtom medzispotreby a pridanej hodnoty v zodpovedajúcich stĺpcoch matice použitia (so súčtom I. a III. kvadrantu).

c) V procese bilancovania sa posudzujú nasledovné relácie:
   - porovnávajú sa absolútne objemy ukazovateľov za bežné a predchádzajúce obdobia (časový rad ukazovateľov 2009-2019) Pokiaľ tempá rastu vykazujú výrazné zmeny, ktoré nevieme ekonomicky zdôvodniť, je potrebné ukazovateľ s extrémnym vývojom upraviť.
   - pri úpravách v riadkoch sa porovnávajú percentuálne podiely jednotlivých smerov použitia na celkových zdrojoch, resp. na celkovej produkcii v bežnom a predchádzajúcom období (distribučné koeficienty). V prípade výrazných nevysvetliteľných rozdielov je potrebné upraviť príslušný ukazovateľ.
   - pri úpravách v stĺpcoch sa porovnávajú percentuálne podiely medzispotreby a zložiek pridanej hodnoty (vrátane ostatných čistých daní na produkciu) na produkcii vytvorenej v danom odvetví v bežnom období so zodpovedajúcimi podielmi z predchádzajúcich období (2009-2018 koeficienty priamej náročnosti označované aj ako technické, resp. IO koeficienty). V prípade väčších nevysvetliteľných rozdielov je potrebné upraviť ukazovateľ s extrémnou hodnotou.

6.71 Všetky bilančné úpravy sa zaznamenávajú v bilančných protokoloch, kde je uvedená pôvodná hodnota ukazovateľa, navrhnutá bilančná zmena a nová hodnota ukazovateľa po bilancii podľa dátumov.

6.72 Vybilancované tabuľky v bežných cenách sa preceňujú do stálych cien v systéme SUP – USE, kde sa na agregovanejšej forme A*88 x P*88 prostredníctvom cenových indexov (PPI,CPI, indexov dovozu a vývozu) prepočítavajú do stálych cien predchádzajúceho roku. V tom istom systéme sa upravujú tabuľky dodávok a použitia aj do revidovanej podoby zapracovaním revíznych zmien ročných národných účtov a následným dobilancovaním komodít.

6.73 Vybilancované tabuľky dodávok a použitia potvrdzujú správnosť bilancie sektorových účtov a stávajú sa definitívnou verziou účtov v termíne T+36, spravidla sa však spätne nemenia vybilancované agregáty NÚ.

6.74 Výsledkom procesu bilancovania je plne vybilancovaný systém, ktorý obsahuje:

- vybilancovanú tabuľku dodávok v základných cenách aj v cenách odberateľov,
- vybilancovanú tabuľku použitia v základných cenách a v cenách odberateľov,
- matice daní a subvencií na produkty,
- matice pre obchodné rozpätie a pre dopravné rozpätie.

Všetky tieto sústavy matíc sú vypracované pre domáci koncept aj pre národný koncept. Tabuľky dodávok a použitia sú zostavované v bežných cenách aj v stálych cenách predchádzajúceho roku.

6.3 Ostatné metódy použité na overenie HDP

6.75 Tieto postupy zabezpečujúce overenie HDP sú vlastne využité priamo pri uskutočňovaní bilancovania, pri overení údajov jednotlivých ukazovateľov:

- porovnávanie údajov získaných z ročných štatistických výkazov s údajmi zo štatistických výkazov potrebných pre zostavenie štvrťročných účtov vybraných ukazovateľov výrobnej a výdavkovej metódy (produkcia, medzispotreba, THFK, mzdy ai.),
- overenie cez vývoj stálych cien,
- porovnanie s údajmi o zamestnanosti,
- hodnotenie význačných zmien, udalostí vyskytujúcich sa počas roka v ekonomike a ich dopadu,
- kontroly pomocou produktivity práce a iných relatívnych ukazovateľov: podiel ich hodnôt v jednotlivých komoditách alebo stĺpcoch.

6.76 Pri zostavovaní matíc produkcie a medzispotreby sa vychádza z odvetvových účtov. Pred bilanciou sa vykonávajú dodatočné porovnania.

- Vo všeobecnosti sa na začiatku kompilácie odvetvových premenných kontroluje počet spravodajských jednotiek v štatistickom obchodnom registri za celé časové obdobie, ktoré vstupuje do štatistického zisťovania podľa odvetví a inštitucionálnych sektorov. Zber údajov podľa podnikovej štatistiky ŠÚ SR sa riadi nariadením o štrukturálnej podnikovej štatistike. Vzorový prieskum zohľadňuje všetky veľkostné kategórie, a to tak pri zbere údajov, ako aj pri ich spracovaní.
- Údaje zo štatistických zisťovaní sa porovnávajú s auditovanými administratívnymi údajmi, ktoré slúžia na validáciu zdrojov. Údaje o zamestnanosti sú štvrťročne vyrovnané s údajmi zisťovania pracovných síl (VZPS), upravené o domácu koncepciu NÚ. Vykonáva sa tiež porovnanie počtu registrovaných a neregistrovaných zamestnancov v odvetviach obchodu, ktoré sa analyzuje a porovnáva s agregátmi NÚ.

Keďže veľké bilančné rozdiely vychádzajú každoročne na riadku CPA35 Dodávky elektriny, plynu, pary a studeného vzduchu použili sme na porovnanie bilancie údaje z energetickej štatistiky v merných jednotkách. Pre výpočet spotreby elektriny a plynu sa použila výpočtová metóda kvantita x cena. Údaje za množstvo elektrickej energie a plynu sa zobral z energetických štatistík konkrétne tabuľky bilancia elektriny a bilancia plynných palív. Tieto údaje sa udávajú v TJ a bolo potrebné ich prekonvertovať na údaje v KWh aby boli kompatibilné s cenou, ktorá sa udáva väčšinou v €/KWh. Cena za 1KWh elektriny aj plynu bola určená podľa dostupných dát z cenových štatistík. Ukazovatele ktoré sa porovnávali boli produkcia, vývoz, dovoz a konečná energetická spotreba. Bližší popis je v kap.5.7.3.

2021

Kapitola 7

Prehľad úprav na úplnosť

Všeobecný prístup k úplnosti, úprav na úplnosť v rámci zostavenia HDP výrobnou, výdavkovou a dôchodkovou metódou

KAPITOLA 7 PREHĽAD ÚPRAV NA ÚPLNOSŤ

7.0 Úvod

7.0.1 Geografické pokrytie

7.1 Národné účty v Slovenskej republike geograficky pokrývajú celé územie SR vrátane územných enkláv, ktoré majú sídlo v zahraničí a inom priestore v kontexte § 2.05-2.07 metodiky ESA 2010 a Nariadenia Komisie 109/2005 o vymedzení hospodárskeho územia členských štátov na účely nariadenia o HND.

7.0.2 Všeobecný prístup k úplnosti

7.2 V rámci zostavovania ročných sektorových účtov sa vykonávajú aj úpravy pre účel zabezpečenia úplnosti. Tieto úpravy sa vykonávajú vo všetkých troch prístupoch zostavenia odhadu HDP. Úpravy na úplnosť sa vykonávajú vo všetkých inštitucionálnych sektoroch ekonomiky okrem sektora neziskových inštitúcií slúžiacich domácnostiam S15.

7.3 Konkrétne úpravy na úplnosť v členení podľa inštitucionálnych sektorov a metód k zostaveniu odhadu HDP v systéme národných účtov sú uvedené v tabuľke 7.1:

Tabuľka 7.1 Úpravy na úplnosť podľa inštitucionálnych sektorov a metód pre zostavenie odhadu HDP

Metóda k zostaveniu odhadu HDP	Sektor	N1	N2	N3	N4	N5	N6	N7
Výrobná	S.11						X	X
	S.12							X
	S.13							X
	S.14	X	X	X		X	X	X
	S.15							
Dôchodková	S.11						X	X
	S.12							
	S.13							X
	S.14						X	X
	S.15							
Výdavková	S.11							X
	S.12							
	S.13							
	S.14	X	X	X			X	X
	S.15							
	S.2		X					

Tabuľka 7.2 Úpravy na úplnosť v členení podľa N1-N7 a metódy k zostaveniu odhadu HDP

Typ úpravy na úplnosť		Výrobná metóda	Výdavková metóda	Dôchodková metóda
N1	**N1 Nákupy bez potvrdenky**	Hlavná metóda. Údaje sú súčasťou P.1, P.2 a B.1g	Časť produkcie P.1, ktorá nie je pokrytá dátovými zdrojmi v rámci KSD sa alokuje do položky P.31. V prípade medzispotreby P.2 sú náklady pokryté v KSD zo zdrojových podkladov. Výdavky na stavebné práce súvisiace s rekonštrukciou domov, bytov a chat sú zaznamenané pod položkou P.51g.	B.2n+3n sú bilančné položky. Zhoda v rámci 3 metód zostavenia odhadu HDP je zabezpečená
N2	**N2 Drogy**	Odhad trhu s drogami je stanovený na princípe produkčného a príjmového prístupu. Údaje sú zaznamenané v položkách P.1, P.2 a B.1g	Odhad trhu s drogami je stanovený na princípe produkčného a príjmového prístupu. Údaje sú zaznamenané v položkách P.31 and P.7	B.2n+3n sú bilančné položky. Zhoda v rámci 3 metód zostavenia odhadu HDP je zabezpečená
	N2 Prostitúcia	Odhad trhu s prostitúciou je stanovený na princípe produkčného a príjmového prístupu. Údaje sú zaznamenané v položkách P.1, P.2 and B.1g	Údaje sú súčasťou položiek P.31, P.6 and P.7	B.2n+3n sú bilančné položky. Zhoda v rámci 3 metód zostavenia odhadu HDP je zabezpečená
	N2 Pašovanie	Odhad trhu s pašovaným tabakom a alkoholom je stanovený na princípe produkčného a príjmového prístupu. Údaje sú zaznamenané v položkách P.1, P.2 and B.1g	Odhad trhu s pašovaným tabakom a alkoholom je stanovený na princípe produkčného a príjmového prístupu. Údaje sú zaznamenané v položkách P.31 and P.7 v rámci výdavkovej metódy	B.2n+3n sú bilančné položky. Zhoda v rámci 3 metód zostavenia odhadu HDP je zabezpečená
N3	**N3 NACE 01**	Hlavná metóda. Údaje sú súčasťou P.1, P.2 a B.1g	Údaje sú súčasťou položky P.31 v hodnote, ktorá sa rovná produkcií P.1	B.2n+3n sú bilančné položky. Zhoda v rámci 3 metód zostavenia odhadu HDP je zabezpečená
	N3 NACE 41	Hlavná metóda. Údaje sú súčasťou P.1, P.2 a B.1g	Údaje sú súčasťou položky P.51g, ktorá predstavuje výdavky za generálne opravy a renovácie domácností vo vlastnej réžií	B.2n+3n sú bilančné položky. Zhoda v rámci 3 metód zostavenia odhadu HDP je zabezpečená
N4	**N4**	Bez úpravy	Bez úpravy	Bez úpravy
N5	**N5**	Hlavná metóda. Údaje sú súčasťou P.1, P.2 a B.1g	Predpokladá sa zahrnutie týchto dát v KSD už zo zdrojových podkladov	B.2n+3n sú bilančné položky. Zhoda v rámci 3 metód zostavenia odhadu HDP je zabezpečená
N6	**N6 Nadhodnotená P.1 Podhodnotená P.2**	Hlavná metóda. Údaje sú súčasťou P.1, P.2 a B.1g	Časť produkcie P.1 sa alokuje do položky P.31 v rámci KSD	B.2n+3n sú bilančné položky. Zhoda v rámci 3 metód zostavenia odhadu HDP je zabezpečená
	N6 Neregistrovaná práca	Údaje sú súčasťou položiek P.1 and B.1g v rovnakej hodnote ako D.1	Časť produkcie P.1 sa alokuje do položky P.31 v rámci KSD	Hlavná metóda. Údaje sú súčasťou položky miezd a platov D.1

N7	**N7 Prepitné**	Hlavná metóda. Údaje sú súčasťou P.1, P.2 a B.1g	Údaje sú súčasťou položky P.31 zodpovedajúcej hodnote B.1g	Údaje sú súčasťou položky D.1 zodpovedajúcej hodnote B.1g B.1g
	N7 Prírastok dreva na pni	Hlavná metóda. Údaje sú súčasťou P.1, P.2 a B.1g	Údaje sú súčasťou položky P.52 zodpovedajúcej hodnote B.1g	B.2n+3n sú bilančné položky. Zhoda v rámci 3 metód zostavenia odhadu HDP je zabezpečená
	N7 Naturálne príjmy	Hlavná metóda. Údaje sú súčasťou P.1, P.2 a B.1g	Údaje sú súčasťou položky P.31 (KSD) zodpovedajúcej hodnote B.1g za sektory S.11, S.12 a S.14. Avšak, tieto data sú už zahrnuté v rámci ostatných dátových zdrojov	Úprava v sektore S.13 je súčasťou položky D.1. U ostatnej časti naturálnych prjmov sa predpokldá, že je už zahrnutá v položke D.1 z dátových zdrojov.

Tabuľka 7.3 Tabuľkový prehľad číselných úprav na úplnosť podľa jednotlivých typov N1-N7 a použitej metódy k zostaveniu odhadu HDP

v tis. €

Typ úpravy na úplnosť	Výrobná metóda	Výdavková metóda	Dôchodková metóda
N1	295 540	529 953	0
N2-služby prostitúcie	181 786	217 971	0
N2-drogy	234 801	292 851	0
N2-pašovanie	14 446	55 250	0
N3-poľnohospodárska produkcia pre vlastné konečné použitie	343 351	389 281	0
N3-stavebná produkcia pre vlastné konečné použitie	597 477	60 684	0
N5	260 843	0	0
N6	14 656 232	919 875	2 706 508
N7-naturálny príjem	140 660	75 855	75 855
N7-prírastok dreva na pni	53 400	53 400	0
N7-prepitné	92 989	92 986	92 987
Celkom	**16 871 551**	**2 688 106**	**2 875 350**

7.4 Skrytá (nezaznamenaná ekonomika, ďalej nezaznemanená ekonomika) je definovaná ako komplex činností produkujúcich tovary a služby, ktoré nie sú zachytené oficiálnymi podkladmi (napr. štatistika, daňový systém, vedenie účtovníctva a pod.). Dôvody, prečo sa určité ekonomické aktivity nesledujú, môžu byť ekonomické alebo štatistické. Najdôležitejšie sú ekonomické dôvody, napr. vyhýbanie sa plateniu dane z príjmu alebo DPH alebo odvodov na sociálne zabezpečenie. Ak napríklad štatistické zisťovanie nepokrýva všetky ekonomické subjekty alebo chýba informácia z dôvodu aktualizácie registra, tak ide o štatistické dôvody. Skrytá ekonomika teda spôsobuje, že časť produkcie a medzispotreby sa nezaznamenáva priamo v národných účtoch, čo následne ovplyvňuje konečnú úroveň a tempo rastu HDP.

7.5 Podľa metodiky ESA 2010 a odporúčaní Eurostatu sa nezaznamenaná ekonomika člení na sedem typov (N1-N7). V ďalšej časti sú uvedené v podobe krátkeho popisu jednotlivé typy nezaznamenanej ekonomiky tak, ako sú identifikované v podmienkach Slovenska.

N1 Úmyselne nezaregistrované jednotky

7.6 Expertný výpočet produkcie v rámci nezaznamenanej ekonomiky pod položkou N1 vychádza z výsledkov zistených v prieskume realizovaného Infostatom (prieskum bol realizovaný v roku 2020). Prieskum v roku 2020 bol realizovaný v dňoch od 9. do 20. marca 2020 technikou štandardizovaného rozhovoru. Zber údajov bol vykonaný na referenčnom roku 2019. Základný súbor tvorilo 4 570 520 obyvateľov SR vo veku 15 a viac rokov. Výberový súbor bol vytvorený voľným kvótovým výberom so znáhodnením v poslednom kroku. Na spracovanie bolo odovzdaných 899 dotazníkov, čo predstavuje 74,92%-nú návratnosť z plánovaného počtu 1 200 rozhovorov. Jeden respondent „reprezentuje“ 5 084 obyvateľov SR zo sledovaného základného súboru. Nižšia návratnosť bola spôsobená prekrývajúcim sa termínom zberu údajov a rozšírením opatrení na spomalenie prebiehajúcej pandémie COVID-19 na Slovensku, ktoré znemožnili anketárom pokračovať v zbere empirických dát.

7.7 Dopyty boli zamerané na rôzne druhy výdavkových služieb ako doučovanie, opatrovanie, osobné služby, stavebné práce spojené s výstavbou alebo rekonštrukciou obydlí, klampiarske práce, opravy vozidiel alebo iných dopravných prostriedkov, prenajaté byty, nákupy tovaru bez tržieb a pod. Na základe výsledkov tohto prieskumu verejnej mienky, ktorý v roku 2020 realizoval Infostat s údajmi za rok 2019, počet domácností a koeficient rastu výdavkov domácností na daný tovar resp. pri výpočte N.1 za obdobie 2015-2018 bola použitá služba získaná zo zisťovania rodinných účtov.

N2 Úmyselne neregistrované jednotky (nelegálna produkcia)

7.8 Nelegálna produkcia pozostáva z výroby a distribúcie drog, prostitúcie a pašovania. Odhad pašovania vychádza z údajov o priemernej ročnej spotrebe alkoholu a tabakových výrobkov, údajov Colnej sekcie Finančného riaditeľstva SR a informácií z médií. Východiskom pre odhad drog sú údaje o počte užívateľov drog v SR. Na tieto účely slúžia informácie o dostupnosti nelegálnych drog v SR spolu s informáciami o počte liečených osôb. Okrem toho sa využívajú aj informácie z Národnej protidrogovej jednotky, Centra pre liečbu drogových závislostí, Ústavu zdravotníckych informácií a štatistiky, tlače a internetu. Odhad prostitúcie sa vykonáva na základe počtu osôb vykonávajúcich túto činosť a priemerných cien za poskytované služby. Informácie sú preberané z dostupných zdrojov, webových stránok relevantných organizácií zaoberajúcich sa odhaľovaním obchodovania s ľuďmi, národnej správy o prostitúcii v SR a tlače.

N3 Jednotky bez povinnosti registrovať sa

7.9 Data on agricultural production of households for own consumption is based on data obtained from Department of agriculture statistics, where the information on calculated output (at market prices) is surveyed directly. The main data source for the estimation of forest fruits production for own consumption is the information taken over from the Forestry research centre. The estimation of own-account production of households for the construction of houses, huts and garages is based on statistical surveys, information of real estate agencies etc. More detailed description is presented in Chapter 7.1.1 under N3. Údaje o

poľnohospodárskej produkcii domácností pre vlastnú spotrebu vychádzajú z údajov preberaných z odboru poľnohospodárskej štatistiky, kde sa priamo zisťuje produkcia v trhových cenách. Hlavným zdrojom údajov pre odhad produkcie lesných plodov pre vlastnú spotrebu sú informácie prevzaté z Lesníckeho výskumného centra. Odhad produkcie domácností pre vlastné konečné použitie na výstavbu rodinných domov, chát a garáží je založený na štatistických zisťovaniach, informáciách realitných kancelárií a pod. Podrobnejší popis je uvedený v kapitole 7.1.1 v rámci kapitoly N3.

N4 Registrované jednotky nepokryté štatistickým zisťovaním

7.10 Úpravy o subjekty nezaradené do štatistických zisťovaní sa z hľadiska aktualizácie štatistického registra nevykonávajú. Štatistický register podnikov je priebežne aktualizovaný a porovnávaný s ostatnými dostupnými registrami (napr. Sociálna poisťovňa, DataCentrum, register právnických osôb a pod.).

N5 Registrované jednotky nepodliehajúce štatistickému zisťovaniu

7.11 Táto položka zahŕňa odhady produkcie, medzispotreby a pridanej hodnoty pre fyzické osoby, ktoré nie sú zapísané v obchodnom registri. Odhad sa vykonáva za subjekty, ktoré podali daňové priznanie pre fyzické osoby, ale nie sú zaradené v štatistickom registri organizácií. Informácie o nich neboli získané štatistickým zisťovaním.

N6 Úmyselné skresľovanie vykazovaných údajov

7.12 Pre odhad N6 súvisiaceho s podhodnotenou produkciou a nadhodnotenou medzispotrebou v sektore nefinančných spoločností S.11 sa používajú výsledky založené na online prieskume Komory audítorov v roku 2018. Tento prieskum sa uskutočnil jednorazovo, v rámci ktorého boli oslovení daňoví a finanční experti o poskytnutie ich názoru ohľadom miery skreslenia vo vzťahu k vybraným účtovným položkám.

7.13 Pre odhad N6 súvisiaceho s podhodnotenou produkciou a nadhodnotenou medzispotrebou v sektore domácností S.14 sa použila metóda productivity práce. Pre výpočet celkovej hodnoty N6 v S.14 sa k hrubej pridanej hodnote pripočítal objem odhadu čiernej práce.

N7 Štatistické neúplnosti v údajoch

7.14 Táto položka zahŕňa odhady naturálnych príjmov, prepitné a odhady dreva na pni. Podľa metodiky ESA 2010 § 4.05 sa odhad naturálnych príjmov vypočítava vo všetkých inštitucionálnych sektoroch ekonomiky. Odhad prepitného vychádza z výsledkov prieskumu verejnej mienky Infostatu realizovanej v roku 2020 na údajoch referenčného roka 2019 pokrývajúci konkrétne príslušné odvetvia NACE. Odhad dreva na pni sa priamo preberá z Lesníckeho výskumného ústavu vo Zvolene.

7.15 Sumárny prehľad jednotlivých úprav úplnosti v členení podľa typu N1-N7 za pridanú hodnotu B.1g v roku 2018 je prezentovaný v tabuľke č. 7.4 nižšie.

Tabuľka 7.4 Sumárny prehľad v tis. €

Typ úpravy	N1	N2	N3	N4	N5	N6	N7	Celkom
Celkom	295 540	431 059	940 828	0	260 843	14 656 232	287 047	16 871 549
% HDP	0,33	0,48	1,05	0,00	0,29	16,39	0,32	18,87

7.1 Úpravy na úplnosť v rámci výrobnej metódy

7.16 Odhad HDP výrobnou metódou je v národných účtoch SR najviac prepracovanou metódou nielen z hľadiska zdrojov údajov, ale aj z hľadiska odhadov úplnosti. Dopočet za účelom dosiahnutia úplnosti účtov sa vykonáva vo všetkých inštitucionálnych sektoroch za jednotlivé typy úplnosti N1-N7, najmä v nefinančných korporáciách a sektore domácností.

7.1.1 Identifikácia jednotlivých typov neúplnosti

N1 Úmyselne neregistrované jednotky

7.17 Pre odhad produkcie nezaznamenanej ekonomiky-typ N1 sa využili výstupy zo štúdie Infostatu. V rámci prieskumu o skrytej ekonomike v roku 2020 sa zisťovali informácie o výdavkoch domácností, ktoré vynaložia domácnosti na nákupy tovarov a služieb bez potvrdenky od osôb oficiálne zaregistrovaných aj nezaregistrovaných.

7.18 Pre odhady celkových výdavkov domácností na nákup tovarov a služieb v neformálnom sektore sú z prieskumu dôležité údaje o priemerných výdavkoch domácností, percento kladných odpovedí a základný súbor, na ktorý sa objem bude prepočítavať. Pre odhad výdavkov domácností za roky 2015-2018 sa využili informácie o počte hospodáriacich domácností (HD). Výsledné odhady za tieto roky boli zostavené z podkladov Výskumného demografického centra INFOSTATU.

<u>Výdavky domácností</u> = % kladných odpovedí x priemerné výdavky na 1 domácnosť x počet HD

7.19 Priemerné výdavky sa v prieskume sledovali za rôzne časové úseky (napr. výdavky za rok, priemerné mesačné výdavky, výdavky za tri mesiace). Pre odhad výdavkov domácností v rokoch 2015 až 2018 sa použil počet hospodáriacich domácností, a koeficient tempa rastu výdavkov domácností za daný tovar resp. službu získaný z údajov rodinných účtov.

<u>Výdavky 1 domácnosti v roku n-1</u> = výdavky 1 domácnosti v roku n / koeficient tempa rastu n/n-1(RÚ)

<u>Koeficient tempa rastu n/n-1</u> = (výdavky 1 osoby v roku n (RÚ) x stredný stav obyv. v roku n / počet HD v roku n) / (výdavky 1 osoby v roku n-1(RÚ) x stredný stav obyv. v roku n-1 / počet HD v roku n-1)

<u>Výdavky domácností v roku n-1</u> = výdavky 1 domácnosti v roku n-1 x počet HD v roku n-1

7.20 V prieskume sa zisťovali výdavky za dole uvedené typy služieb a tovarov, ktoré boli v rámci štúdie prevedené do 2-miestnej NACE klasifikácie a následne ich objemy zapracované do produkcie P.1 v sektore S14, v KSD a THFK za sektor S.14.

Typy zisťovaných výdavkov:

- stavebné práce spojené s výstavbou domu, chaty, chalupy, garáže
- stavebné práce súvisiace s rekonštrukciou bytu/domu
- inštalatérske práce
- práce súvisiace s opravou domácich spotrebičov
- práce súvisiace s inými drobnými opravami a údržbou bytu/domu
- oprava auta, motorky alebo iného dopr.prostriedku
- opatera a stráženie rodinných príslušníkov
- doučovanie/výučbu cudzích jazykov alebo aj iných predmetov
- šitie/opravu odevov na zákazku
- záhradnícke služby
- kadernícke a kozmetické služby
- služby a tovary súvisiace so zdravím
- práce v domácnosti
- potravinársky tovar
- obuv alebo odevy
- iný tovar
- prenájom izby, bytu, domu
- prenájom garáže

7.21 Pre odhad medzispotreby sa využil podiel medzispotreby a produkcie za živnostníkov v jednotlivých odvetviach SK NACE s využitím zdrojových údajov z Databázy Roč 3. Tento podiel sa aplikoval na hodnotu odhadovanej produkcie N1 na jednotlivé odvetvia SK NACE.

Tabuľka 7.5 Výdavky domácností identifikované v rámci prieskumu v roku 2019 a odhady výdavkov v roku 2018 **v tis. €**

	Identifikované výdavky domácností v rámci prieskumu realizovaného Infostatom	Odhad výdavkov zostavený Infostatom
Roky	**2019**	**2018**
Výdavky na stavebné práce súvisiace s výstavbou bytov, chat a garážií	68 413	65 950
Výdavky na stavebné práce súvisiace s rekonmštrukciou bytov a domov	95 642	92 200
Výdavky na inštalatérske práce	19 402	18 703
Výdavky na práce súvisiace s opravou domácich spotrebičov	7 545	7 452
Výdavky na prácu súvisiacu s ostatnými drobnými úpravami a údržbou bytov a domov	31 973	31 145
Výdavky expenditures on repair of a car, motorcycle or other means of transport	18 616	17 246
Výdavky na opateru a stráženie rodiných príslušníkov	17 059	16 722
Výdavky na doučovanie cudzícvh jazykov a iných predmetov	24 248	23 981
Výdavky na šitie/opravu odevov na zákazku	5 051	5 072
Vvýdavky na záhradnícke služby	9 065	8 961

Výdavky kadernícke a kozmetické služby	5 814	5 698
Výdavky na tovary a služby súvisiace so zdravím	3 538	3 475
Výdavky na domáce práce	14 090	13 864
Výdavky na potravinársky Tovar	286 505	264 289
Výdavky na obud a odev	55 306	55 338
Výdavky na ostatné tovary	56 850	55 940
Výdavky na prenájom izby, bytu a domu	42 941	42 765
Výdavky na prenájom garáže	21 662	21 573

7.22 Finálne hodnoty produkcie, medzispotreby, pridanej hodnoty, konečnej spotreby domácností a tvorby hrubého fixného kapitálu sú prezentované v tabuľke č. 7.6 nižšie.

Tabuľka 7.6 Číselná prezentácia P.1, P.2, KSD and THFK **v tis. €**

2018	P.1	P.2	B.1g	KSD	THFK
N1	653 193	357 653	295 540	437 753	92 200

N2 Úmyselme neregistrované jednotky (nelegálna produkcia)

7.23 Detailný popis výpočtu hodnôt produkcie, medzispotreby v sektore domácností S.14 za drogy, prostitúciu a pašovanie pre zabezpečenie úplnosti je uvedený v kapitole 7.1.3.2.

N3 Jednotky bez povinnosti registrovať sa

N3 – Poľnohospodárska produkcia pre vlastné konečné použitie

7.24 Poľnohospodárska produkcia pre vlastné konečné použitie zahŕňa produkciu, ktorá je vyprodukovaná za:

- Domácnosti ako spotrebitelia výrobkov vyprodukovaných v rámci svojich záhrad, poľnohospodárskych podnikov a domácich chovov
- Živnostníci (samostatne hospodáriacich roľníci), ktorí spotrebujú časť svojej produkcie pre vlastnú potrebu
- Produkcia lesných plodov pre vlastné konečné použitie

<u>PRODUKCIA domácností ako spotrebiteľov (záhradníci, chovatelia)</u>

7.25 Odhad je založený na metóde kvantitatívnej ceny. Produkcia podľa komodít vo fyzických jednotkách a tiež ceny výrobcov sú dostupné z odboru poľnohospodárskej štatistiky. Výsledkom následného vynásobenia ceny a množstva je produkcia pre záhradkárov a chovateľov ocenený vo výrobných cenách. Avšak, nie celá produkcia sa spotrebuje domácnosťami, pretože časť produkcie tieto domácnosti predajú na trhu ako neregistrovaní výrobcovia (spadajúci pod N1). Preto bola celková produkcia záhradkárov upravená o koeficient predstavujúci podiel produkcie, ktorá sa spotrebuje pre vlastnú potrebu. Tento koeficient sa získava priamo z poľnohospodárskej štatistiky. Hodnoty za D.212 a D.214 sa

odpočítajú a D.319 pripočítavajú k produkcií kvôli zabezpečeniu ocenenia produkcie v základných cenách. Tieto hodnoty (D.319, D.212 a D.214) sú prevzaté z tabuliek dodávok a použitia.

Tabuľka 7.7 Poľnohospodárska produkcia pre vlastné konečné použitie za záhradkárov a chovateľov v tis. €

2018	Celková hodnota produkcie k základných cenách	Poľnohospodárska produkcia pre vlastné konečné použitie vo výrobných cenách	D212+D214-D319	V základných cenách
Poľnohospodárska produkcia pre vlastné konečné použitie za záhradkárov a chovateľov	131 005	101 935	3 355	98 580

PRODUKCIA za živnostníkov (samostatne hospodáriaci roľníci)

7.26 Odhad je založený na kvantitatívnom prístupe. Produkcia v členení podľa komodít vo fyzických jednotkách a tiež ceny výrobcov sú dostupné na odbore poľnohospodárskej štatistiky. Vynásobením ceny a množstva je produkcia za živnostníkov ocenená vo výrobných cenách. Avšak, len časť produkcie je spotrebovaná pre vlastnú potrebu. Preto sa produkcia, ktorá sa predáva, následne odpočítava od celkovej produkcie živnostníkov, aby sme získali len produkciu pre vlastné konečné použitie. V dôsledku toho máme produkciu živnostníkov pre vlastnú potrebu oceňovanú vo výrobných cenách. Nakoniec sa hodnoty za D.212 a D.214 odpočítavajú a D.319 pripočítavajú k produkcií, aby sme dosiahli produkciu ocenenú v základných cenách.

Tabuľka 7.8 Poľnohospodárska produkcia pre vlastné konečné použitie za živnostníkov (samostatne hospodáriaci roľníci) tis. €

2018	Vo výrobných cenách	D212+D214-D319	V základných cenách
Poľnohospodárska produkcia pre vlastné konečné použitie (samostatne hospodáriaci roľníci)	227 780		
Produkcia predaná na trhu	172 764		
Poľnohospodásrka produkcia pre vlastné konečné použitie za živnostníkov (samostatne hospodáriaci roľníci)	55 016	1 811	53 205

PRODUKCIA lesných plodov pre vlastné konečné použitie

7.27 Odhad produkcie lesných plodov pre vlastné konečné použitie je založený na kvantitatívnom prístupe (cena krát množstvo) a preberá sa priamo z Výskumného lesníckeho ústavu. Tieto údaje zahŕňajú produkciu najvýznamnejších lesných plodov v SR vo fyzických jednotkách a sú evidované v kúpnych cenách. Táto produkcia nezahŕňa tú časť produkcie, ktorá sa nezozbierala v dôsledku extrémnych miestnych podmienok a/alebo legislatívy. Nie je tu zahrnutá produkcia, ktorá bola spotrebovaná alebo zničená zvieratami alebo vtákmi.

Výskumný lesnícky ústav taktiež uviedol, že približne 95 % tejto produkcie je určená na vlastné konečné použitie. Konečná hodnota produkcie bola následne prevedená z kúpnych cien do základných cien s použitím sadzby DPH a koeficientu obchodnej marže za lesné ovocie, ktorá sa odhaduje na základe tabuliek dodávok a použitia.

Tabuľka 7.9 Produkcia lesných plodov pre vlastné konečné použitie v tis. €

2018	V základných cenách	V kúpnych cenách
Celková produkcia lesných plodov		999 984
Produkcia lesných plodov pre vlastné konečné použitie	237 496	949 985

Medzispotreba za poľnohospodársku produkciu pre vlastné konečné použitie

7.28 Odhad medzispotreby je založený na podiele P.2 a P.1 z odvetvovách účtov, konkrétne položka za odvetvie poľnohospodárstva NACE 01 v sektore S.14. Tento pomer predstavuje v roku 2018 30,3 % a bol aplikovaný pre výpočet medzispotreby samostatne pre domácnosti ako spotrebiteľov ako sú záhradkári a domáci chovatelia a živnostníkov ako samostatne hospodáriacich roľníkov. Pri lesných plodoch ŠÚ SR nepredpokladá žiadnu relevantnú medzispotrebu, pretože náklady spojené so zberom lesných plodov sú zanedbateľné.

Tabuľka 7.10 Výpočet podielu medzispotreby v tis. €

2018	Celková hodnota P.1 a P.2 v odvetví SK NACE 01 v sektotre S.14 bez údajov za poľnohospodársku produkcviu pre vlastné konečné použitie*
P.1	711 779
P.2	215 386
% medzispotreby	30,3

*Táto hodnota poľnophospodárskej produkcie pre vlastné konečné použitie predstavuje pôvodnú hodnotu N3 vypočítanú v čase zostavovania odvetvových účtov v rámci tabuliek dodávok a použitia

Tabuľka 7.11 Výpočet medzispotreby v tis. €

2018	Záhradkári a chovatelia	Živnostníci ako samostatne hospodáriaci roľníci	Lesné plody	Celkom
Poľnohospodárska produkcia pre vlastné konečné použitie	98 580	53 205	237 496	389 281
Medzispotreba	29 830	16 100	-	45 930

7.29 Hodnota poľnohospodárskej produkcie pre vlastné konečné použitie, medzispotreby a hrubej pridanej hodnoty v sektorwe S.14 za rok 2018 je preznetovaná v tabuľke č. 7.12.

Tabuľka 7.12 Poľnohospodárska produkcia pre vlastné konečné použitie v tis. €

	2018
P.1 – Poľnohospodárska produkcia pre vlastné konečné použitie (N3)	389 281
P.2 - Medzispotreba (N3)	45 930
B.1g – Hrubá pridaná hodnota (N3)	343 351

N3 – Stavebná produkcia pre vlastné konečné použitie

7.30 Algoritmus výpočtu stavebnej produkcie pre vlastnú spotrebu je odvodený od celkovej THFK za byty v S.14 a zahŕňa výstavbu bytov, chát a garáží, záhradných chatiek a generálne opravy. Stavebná produkcia pre vlastné konečné použitie pre nové byty sa vypočítava tak, že sa z celkovej hodnoty THFK za byty odpočíta stavebná produkcia realizovaná spoločnosťami v S.11 a živnostníkmi v S.14, náklady na architektonické a inžinierske služby, náklady na prevod vlastníctva, výdavky na stavebné práce na rekonštrukcie bytov, rodinných domov a chat, generálne opravy domácností vo vlastnej réžii. Podrobný výpočtový algoritmus stavebnej produkcie pre vlastné konečné použitie je uvedený v tabuľke 7.13 nižšie.

Tabuľka 7.13 Stavebná produkcia pre vlastnú konečné použitie za nové rezidentské budovy

v tis. €

Riadok	Vzorec	Položka	2018
1.	+	THFK - budovy na bývanie	2 901 801
2.	-	Stavebná produkcia vykonaná sektorom S.11 pre sektor S.14	767 321
3.	-	Stavebná produkcia vykonaná živnostníkmi pre sektor domácnosti S.14	498 677
4.	-	Náklady na architektonické a inžinierske služby	19 271
5.	-	Náklady na prevod vlastníctva	32 023
6.	-	N1 Výdavky na stavebné práce pri rekonštrukciách bytov, domov a chat	92 200
7.	-	Generálne opravy domácností vo vlastnej réžii	60 684
8.	**Suma riadkov 1 až 7**	Stavebná produkcia na výstavbu nových budov na bývanie vo vlastnej réžií	**1 431 625**

Vysvetlivky:

Riadok 1 –THFK za budovy na bývanie – zahŕňa investície na bytovú výstavbu bytov, rodinných domov, generálne opravy (rekonštrukcie a modernizácie obydlia), garáže, rekreačné chaty. Podrobnejší popis výpočtu THFK na budovy na bývanie v kap.5.10

Riadok 2 - údaje o stavebnej produkcií sú prevzaté z odboru Stavebníctva zo sekcie podnikových štatistík. Zdrojom údajov sú štatistické zisťovania za malé a veľké podniky (ROC 1-01 STAV a ROC 2-01 STAV), konkrétne ide o údaje prevzaté z modulu M96, v rámci ktorého sa zisťuje údaj za stavebnú produkciu v tuzemsku na novej výstavbe, rekonštrukciách a modernizáciách v členení do smerov výstavby podľa Klasifikácie stavieb a to bytové budovy.

Riadok 3 - odhady stavebnej produkcie za živnostníkov sa preberajú taktiež z odboru Stavebníctva zo sekcie podnikových štatistík. Zdrojom pre odhad stavebnej produkcie za živnostníkov je mesačný výkaz v stavebníctve Stav 1-12, v rámci ktorého sa zisťujú informácie aj za subjekty S.14 (živnostníci). Tieto informácie sa zisťujú v rámci modulu 492. Ide o stavebnú produkciu vykonanú vlastnými zamestnancami v členení podľa druhu prác realizovaných v tuzemsku na novú výstavbu, rekonštrukcie a modernizácie, opravy a údržbu a ostatné špecifické práce, v členení podľa klasifikácie stavieb. Údaje sú štandardným spôsobom dopočítavané. Predpokladáme, že všetky práce živnostníkov na budovách na bývanie sú vykonávané pre domácnosti v rámci sektora S.14.

Riadok 4 – ide o náklady vynaložené na architektonické a inžinierske služby pri výstavbe budov na bývanie, ktoré sú súčasťou THFK budov na bývanie, výpočet je uvedený v kap-5.10. Takéto služby sa nepovažujú za produkciu domácností vo vlastnej réžii, preto sú vylúčené z odhadov stavebnej produkcie na vlastný účet.

Riadok 5 – ide o náklady na prevod vlastníctva budov na bývanie, ktoré sú súčasťou THFK budov na bývanie, výpočet je uvedený v kap.5-10. Náklady na prevod vlastníctva nie sú produkciou domácností na vlastný účet, preto sú vylúčené z odhadov stavebnej produkcie na vlastný účet.

Riadok 6 – ide o Výdavky na stavebné práce pri rekonštrukciách bytov, domov a chát vytvorenými službami remeselníkov, ktorí nie sú oficiálne zaregistrovaní na výkon tejto činnosti (N1). Údaje sú výsledkom prieskumu, ktorý realizoval INFOSTAT v roku

2020 s údajmi na referenčnom roku 2019. Výsledky z prieskumu sa využili na odhad objemu výdavkov domácností na nákup rôznych tovarov a služieb v neformálnom sektore.
Riadok 7 – generálne opravy domácností sú súčasťou výpočtu celkových generálnych opráv v THFK budov na bývanie, kap.5.10.

7.31 Pri výpočte hodnoty generálnych opráv budov na bývanie vykonávané domácnosťami vo vlastnej réžii sa vychádza z údaja preberaného zo sekcie demografie a sociálnych štatistík. Konkrétne ide o hodnotu celkových výdavkov na generálne opravy zisťované v rámci štatistiky rodiných účtov. Nakoľko tento údaj obsahuje aj výdavky na generálne opravy, ktoré platia korporácie v S.11 a živnostníci v S.14 a taktiež výdavky na stavebné práce realizované fyzickými osobami (klasifikovanými v rámci nezaznemenanej ekonomiky pod N1), je potrebné ich odpočítať z celkovej hodnoty generálnych opráv, aby sme dosiahli len čistý objem výdavkov na generálne opravy u domácností vo vlastnej réžii. Následne sa k tejto hodnote ešte pripočítajú náklady na prácu a marža. Detailnejší popis je prezentovaný v tabuľke 7.14 nižšie.

Tabuľka 7.14 Generálne opravy domácností vo vlastnej réžii **v tis. €**

Riadok	Vzorec	Položka	2018
1.	+	Celkové výdavky domácností na generálne opravy	440 611
2.	-	Stavebná produkcia na rekonštrukciu a modernizáciu vykonaná sektorom S.11 pre sektor S.14	74 535
3.	-	Stavebná produkcia na rekonštrukciu a modernizáciu vykonaná živnostníkmi pre sektor S.14	221 745
4.	-	N1 Výdavky na stavebné práce pri rekonštrukciách bytov, domov a chat	92 200
5.	**Suma riadkov 1 až 4**	Generálne opravy domácností vo vlastnej réžii (bez miezd a marže)	**52 131**
6.		podiel nákladov práce	*0,08*
7.	7=(r.5 * r.6) + r.5	Generálne opravy domácností vo vlastnej réžii vrátane nákladov práce	56 041
8.	8 = marža % * 7	Zisk/marža	4 643
9.	**9=8 + 7**	Výsledné Generálne opravy domácností vo vlastnej réžii	**60 684**

Vysvetlivky:
Riadok 1 - údaje z Rodinných účtov – výdavky na generálne opravy existujúcich objektov (byt, dom, garáž, chata a pod. - hodnota nad 1 400 Eur) prepočítané na celú populáciu.
Riadok 2 - údaje o stavebnej produkcií sa preberajú zo sekcie podnikových štatistík. Zdrojom údajov sú štatistické zisťovania za malé a veľké podniky (ROC 1-01 STAV a ROC 2-01 STAV), konkrétne modul M96 - Stavebná produkcia v tuzemsku na rekonštrukciu a modernizáciu na budovy na bývanie. Zaraďuje sa sem všetka stavebná produkcia, pri ktorej nevzniká nový obostavaný priestor (budovy) alebo plocha (inžinierske stavby), ale práce sú vykonávane v existujúcom priestore (budovy) alebo na existujúcej ploche (inžinierske Stavby)
Riadok 3 - odhady stavebnej produkcie za živnostníkov sa preberajú taktiež z odboru Stavebníctva zo sekcie podnikových štatistík. Zdrojom pre odhad stavebnej produkcie za živnostníkov je mesačný výkaz v stavebníctve Stav 1-12, v rámci ktorého sa zisťujú informácie aj za subjekty S.14 (živnostníci). Tieto informácie sa zbierajú v rámci modulu 492. Ide o stavebnú produkciu vykonanú vlastnými zamestnancami v členení podľa druhu prác realizovaných v tuzemsku na novú výstavbu, rekonštrukcie a modernizácie, opravy a údržbu a ostatné špecifické práce, v členení podľa klasifikácie stavieb. Údaje sú štandardným spôsobom dopočítavané. Predpokladáme, že všetky práce živnostníkov na budovách na bývanie sú vykonávané pre domácnosti v rámci sektora S.14.
Predpokladáme, že 60% z celkovej stavebnej produkcie živnostníkov na budovách na bývanie sú vykonávané práce na rekonštrukciu a modernizáciu.
Riadok 4 - ide o Výdavky na stavebné práce pri rekonštrukciách bytov, domov a chát vytvorenými službami remeselníkov, ktorí nie sú oficiálne zaregistrovaní na výkon tejto činnosti (N1). Údaje sú výsledkom prieskumu, ktorý realizoval INFOSTAT v roku 2020 s údajmi na referenčnom roku 2019. Výsledky z prieskumu sa využili na odhad objemu výdavkov domácností na nákup rôznych tovarov a služieb v neformálnom sektore.
Riadok 6 - podiel nákladov práce v rámci odvetvia stavebníctva NACE 41
Riadok 7 - generálne opravy vykonané domácnosťami vo vlastnej réžii navýšené o náklady práce
Riadok 8 - obsahuje hodnotu ziskovej marže. Percento ziskovej marže sa vypočítalo z údajov národných účtov na základe údaju platného pre sektor S.11 v odvetví 41. Toto percento marže sa vypočítalo na základe štandardného vzorg ca: Marža NACE 41 = (B.2n+B.3n)/(P.2+D.1+P.51c+D.29+(-D.39).
Riadok 9 – výsledná hodnota výdavkov na generálne opravy domácností, ktoré vynaložili na rekonštrukcii svojho obydlia vo vlastnej réžii

7.32 Odhad % medzispotreby za rodinné domy súvisiacich s výstavbou vo vlastnej réžii je prezentovaný v tabuľke 7.15.

Tabuľka 7.15 Výpočet % stavebných výdavkov (medzispotreba) pre výstavbu domov **v tis. €**

Riadok	Vzorec	Položka	2018
1.		Rozpočet na výstavbu rodinného domu (v Euro)	94 238
2.		Priemerná podlahová plocha rodinného domu na Slovensku (v m2)	135,6
3.		Priemerná cena rodinného domu na m2 (NBS) (v Euro)	1 159
4.	4. =2. * 3.	Trhová cena 1 rodinného domu (v Euro)	157 160
5.	5.=1. / 4. * 100	% Medzispotreba z celkovej hodnoty rodinného domu	**59,96 %**

Explanatory note:
Riadok 1 – Rozpočet na výstavbu rodinného domu je prevzatý od stavebnej spoločnosti MECON so zameraním na stavbu rodinného domu (4-izbový, podlahová plocha 97,75 m2 vrátane garáže) z bázického roku 2015, prepočítaný na rok 2018 z indexov cien stavebných prác a materiálov podľa klasifikácie CPA/NACE získaných z Cenovej štatistiky. V rámci tohto rozpočtu sú k dispozícii ceny za materiál a náklady na prácu (vrátane DPH) pri výstavbe domu vo vlastnej réžii.
Riadok 2 - Priemerná podlahová plocha rodinného domu na Slovensku (v m2), z údajov zo štatistického zisťovania STAV 3-04 (podlahová plocha/počet dokončených rodinných domov za rok 2018).
Riadok 3 - priemerná cena rodinného domu na m2 z údajov cien nehnuteľnosti z NBS
Riadok 4 – vypočítaná trhová cena 1 rodinného domu.
Riadok 5 – výpočet percentuálneho podielu medzispotreby (podiel rozpočtovanej hodnoty na výstavbu rodinného domu ku celkovej trhovej hodnote rodinného domu vypočítaného ako podlahová plocha v m2 krát cena za m2)

7.33 Celková stavebná produkcia vo vlastnej réžii predstavuje súčet stavebnej produkcie na výstavbu nových budov na bývanie vo vlastnej réžii a stavebnej produkcie v kontexte generálnych opráv domácností vo vlastnej réžii. Celková hodnota stavebnej produkcie vo vlastnej réžii predstavuje v roku 2018 1 492 309 tis. Eur.

7.34 Medzispotreba sa vypočíta tak, že sa aplikuje podiel 59,96% na celkovú hodnotu stavebnej produkcie vo vlastnej réžií.

Tabuľka 7.16 Stavebná produkcia vo vlastnej réžií, medzispotreba a pridaná hodnota **v tis. €**

2018	N3
Stavebná produkcia pre vlastné konečné použitie	1 492 309
Medzispotreba	894 832
Hrubá pridaná hodnota	597 477

N5 Registrované jednotky nepodliehajúce štatistickému zisťovaniu

Výpočet produkcie, medzispotreby za registrovaných podnikateľov nezahrnutých v štatistikách

7.35 Výpočet N5 je založený na dátach, ktoré sa preberajú z Finančného riaditeľstva SR. Táto inštitúcia disponuje zdrojovými údajmi o príjmoch a výdavkoch zisťovaných v rámci daňových priznaní pre fyzické osoby podľa odvetví, ktoré sú zbierané na mikro úrovni.

7.36 V prvom kroku sme brali do úvahy len také jednotky, ktoré nemajú IČO organizácie, ale majú len daňové identifikačné číslo. Následne sme vybrali zoznam jednotiek pre jednotlivé právne formy, a to 100, 101,103, 105, 107 a 109. Ide o fyzické osoby, ktoré nadobudnú v priebehu roka príjmy a výdavky a vykazujú ich v rámci Daňového priznania od fyzických osôb.

Právne formy:

100-Fyzická osoba-príležitostne činná-zapísaná v registri daňového informačného systému
101-Podnikateľ-fyzická osoba-nezapísaný v obchodnom registri
103-Samostatne hospodáriaci roľník nezapísaný v obchodnom registri
105-Slobodné povolanie-fyzická osoba podnikajúca na základe iného ako živnostenského zákona
107-Podnikateľ-fyzická osoba-nezapís.v OR-podnikajúca súčasne ako sam.hosp.roľník
109-Podnikateľ-fyzická osoba-nezapís.v OR-podnikajúca súčasne ako osoba so slobodným povolaním

7.37 Pre výpočet produkcie sa použije súčet údajov za príjmy z riadkov 1-9 a 11-12 vykázaných v rámci daňového priznania od fyzických osôb v časti VI. Používajú sa časti (tabuľka č.1). Ide o príjmy z poľnohospodárskej výroby, lesného a vodného hospodárstva, zo živnosti, z podnikania vykonávaného podľa osobitných predpisov, od spoločníkov a komplementárov, z vytvorenia diela a z podania umeleckého výkonu, pri ktorom daňovník uplatnil postup podľa § 43 ods. 14 a z vydávania, rozmnožovania a rozširovania diel na vlastné náklady a z vytvorenia alebo výroby iného produktu duševného vlastníctva a z použitia iného produktu duševného vlastníctva alebo z prevodu práv k produktu duševného vlastníctva, z činností, ktoré nie sú živnosťou alebo podnikaním, od znalcov a tlmočníkov na činnosť podľa osobitného predpisu, z činnosti sprostredkovateľov, ktorí nie sú živnosťami, z činnosti športovca alebo športového odborníka podľa osobitného predpisu vrátane príjmov na základe živnosti sponzorskej zmluvy v športe, z prenájmu nehnuteľností a z použitia diela a umeleckého výkonu.

7.38 Pre výpočet medzispotreby platí rovnaký princíp, t. j. údaje za výdavky sa použijú ako súčet riadkov 1-9 a 11-12.

7.39 Údaje získané z Daňového priznania od fyzických osôb za tieto jednotky nevstupujú do výpočtu P.1 a P.2 živnostníkov v sektore S.14.

7.40 Číselný prehľad produkcie, medzispotreby registrovaných podnikateľov nezahrnutých v štastistikách v rámci položky úplnosti N5 je prezentovaný v tabuľke č. 7.17 nižšie.

Tabuľka 7.17 Produkcia, medzispotreba a pridaná hodnota za N5 **v tis. €**

2018	N5		
	P.1	P.2	B.1g
Celkom	539 723	317 307	222 416

Dodatočné úpravy medzispotreby, ktoré sa vykonávajú z dôvodu zabezpečenia precenenia

7.41 Výdavky sa prevažne uplatňujú paušálne (percento z príjmov). V prípade paušálnych výdavkov si uplatňuje náklady vo výške 60 % z príjmu, ktorý súvisí s jeho činnosťou. Výška paušálnych výdavkov je obmedzená sumou 20 000 EUR. V sume paušálnych výdavkov sú zahrnuté všetky výdavky, okrem zaplatených odvodov do Sociálnej a zdravotnej poisťovne, ktoré je daňovník povinný z uvedených príjmov platiť z vyššie uvedených príjmov.

7.42 V prípade, že neodvádza výdavky paušálne, musí preukázať skutočne vynaložené výdavky. Tu sa berie výdavok, ktorý je buď zaúčtovaný v účtovníctve alebo zaevidovaný v evidencii. V prípade vedenia daňovej evidencie daňovník nie je považovaný za účtovnú jednotku a prílohou DP nie sú účtovné výkazy, nemá povinnosť zostaviť účtovnú závierku, vyhotoviť účtovné výkazy.

7.43 Do roku 2017 sa uplatňovali paušálne výdavky vo výške 40% pre SZČO a 60% pre remeselné činnosti. Stanovenie rôznej výšky paušálnych výdavkov za účelom podpory podnikania vytvárala priestor pre špekuláciu (daňovník sleduje skutočné výdavky, ale z dôvodu výhodnosti uplatní paušálne výdavky), negatívne to pôsobí na daňovníkov, ktorí si môžu uplatňovať len nízke paušálne výdavky. Od roku 2017 nastala zmena. Z dôvodu dodržania zásady rovnosti a jednoduchosti je v súčasnom zákone o dani z príjmov navrhnutá jednotná sadzba paušálnych výdavkov pre všetky druhy príjmov dosiahnuté z podnikania, z inej samostatnej zárobkovej činnosti a z prenájmu (60%).

7.44 V prípade, že jednotky preukazujú výdavky paušálne, predpokladáme, že suma odpisov je súčasťou paušálnych výdavkov. Iba subjekty, ktoré vedú účtovníctvo v sústave podvojného účtovníctva, evidujú hodnotu odpisov na riadkoch položky zvyšujúce resp. znižujúce základ dane (odčlenené od ostatných výdavkov).

7.45 Keďže nemáme priamy zdroj, z ktorého by sme vedeli určiť výšku odpisov, vychádzame z administratívne zdroja Databázy Roč 3, kde máme hodnotu odpisov vykázanú jednotlivými subjektami, ktoré sú v tejto microdatabáze. Vypočítali sme podiel hodnoty odpisov ku produkcií v sektore S.14 zostavenej zo zdrojových podkladov Databázy Roč 3 na úrovni odvetvovej klasifikácie SK NACE 2 a aplikovali sme následne tento podiel hodnotu produkcie za N.5. Výsledkom sme dostali odhad odpisov za jednotky, ktoré si uplatňujú paušálne výdavky a treba ich odpočítať od medzispotreby v N.5.

7.46 Predpokladaná hodnota odpisov predstavuje v roku 2018 sumu 38 427 tis. Eur. Medzispotreba sa teda upravuje o túto hodnotu a predstavuje výšku po očistení 278 880 tis. Eur (317 307 mínus 38 427). Výsledkom rozdielu produkcie a medzispotreby je hrubá pridaná hodnota vo výške 260 844 tis. eur, ako je uvedené v tabuľke 7.18 nižšie.

Tabuľka 7.18 Finálna hodnota P.1, P.2 (po dodatočnej úprave medzispotreby) a pridaná hodnota B.1g za N5

v tis.€

2018	N5		
	P.1	P.2	B.1g
Celkom	539 724	278 880	260 843

N6 Úmyselné skresľovanie vykazovaných údajov

7.47 **V sektore nefinančných korporácií** je odhad vyjadrený v N6 tvorený podhodnotenou produkciou a nadhodnotenou medzispotrebou. Spravodajské jednotky pri vypĺňaní štatistických výkazov a účtovných závierok zámerne podhodnocujú svoje tržby a nadhodnocujú svoje výdavky (z dôvodu zníženia daní, zníženia odvodov na sociálne a zdravotné poistenie). Tento jav sa prirodzene vyskytuje najčastejšie u menších jednotiek, u ktorých sa nevykonáva dôrazná kontrola výkazov ako u veľkých podnikov. Je zrejmé, že nie

sú dostupné žiadne presné informácie o množstve podhodnotenej produkcie a nadhodnotenej medzispotreby. Zvolený prístup k odhadu tohto podhodnotenia produkcie alebo nadhodnotenia medzispotreby sa líši podľa sektorov.

7.48 Odhad N6 v S.11 vychádza z výsledkov online prieskumu realizovanom v roku 2018, kde sa ŠÚ SR pýtal členov komory audítorov na ich odborný názor na skreslenie vybraných ukazovateľov.

7.49 Našim predpokladom bolo, že sa toto úmyselné skreslenie vykonáva len u jendotiek zo sektora súkromných nefinančných korporácií (S.11002) a v nefinančných korporáciách pod zahraničnou kontrolou (S.11003). Čo sa týka nefinančných korporácií, do odhadu sú zahrnuté len jednotky do 100 zamestnancov, keďže veľké spoločnosti sú pravidelne auditované, a preto predpokladáme, že tieto spoločnosti údaje zámerne neskresľujú.

7.50 Odhad N6 taktiež zahŕňa odhad za podhodnotené mzdy a taktiež odhad za Vpodvody DPH bez spoluúčasti.

7.51 Detailná informácia o odhade podhodnotených miezd v sektore S.11 je prezentovaný v kapitole 7.3.3.

Tabuľka 7.19 Produkcia, medzispotreba a hrubá pridaná hodnota N6 v sektore S.11 **v tis. €**

N6	Produkcia	Medzispotreba	Hrubá pridaná hodnota
Podhodnotená produkcia/nadhodnotená medzispotreba	2 727 563	1 879 298	4 606 861
Daňový podvod DPH bez spoluúčasti	1 034 650		1 034 650
Podhodnotená mzda	328 824		328 824
Celkom	**4 091 037**	**1 879 298**	**5 970 335**

Tabuľka 7.20 Produkcia, medzispotreba a hrubá pridaná hodnota za N6 v sektore S,11 v členení podľa odvetví NACE **v tis. €**

SK NACE		N6 2018
Celkom	Produkcia	4 091 037
	Medzispotreba	1 879 298
	Hrubá pridaná hodnota	5 970 335
A	Produkcia	122 400
	Medzispotreba	61 558
	Hrubá pridaná hodnota	183 958
B	Produkcia	6 293
	Medzispotreba	3 585
	Hrubá pridaná hodnota	9 878
C	Produkcia	345 794
	Medzispotreba	229 635
	Hrubá pridaná hodnota	575 429
D	Produkcia	41 286
	Medzispotreba	33 538
	Hrubá pridaná hodnota	74 824

E	Produkcia	13 353
	Medzispotreba	7 965
	Hrubá pridaná hodnota	21 318
F	Produkcia	903 106
	Medzispotreba	465 254
	Hrubá pridaná hodnota	1 368 360
G	Produkcia	386 586
	Medzispotreba	187 138
	Hrubá pridaná hodnota	573 724
H	Produkcia	153 660
	Medzispotreba	74 421
	Hrubá pridaná hodnota	228 081
I	Produkcia	197 196
	Medzispotreba	55 725
	Hrubá pridaná hodnota	252 921
J	Produkcia	262 311
	Medzispotreba	100 820
	Hrubá pridaná hodnota	363 131
K	Produkcia	-
	Medzispotreba	-
	Hrubá pridaná hodnota	-
L	Produkcia	299 805
	Medzispotreba	114 550
	Hrubá pridaná hodnota	414 355
M	Produkcia	686 635
	Medzispotreba	287 254
	Hrubá pridaná hodnota	973 889
N	Produkcia	430 978
	Medzispotreba	189 968
	Hrubá pridaná hodnota	620 946
O	Produkcia	-
	Medzispotreba	-
	Hrubá pridaná hodnota	-
P	Produkcia	38 099
	Medzispotreba	10 524
	Hrubá pridaná hodnota	48 623
Q	Produkcia	117 727
	Medzispotreba	25 077
	Hrubá pridaná hodnota	142 804
R	Produkcia	56 319
	Medzispotreba	20 186
	Hrubá pridaná hodnota	76 505
S	Produkcia	29 489
	Medzispotreba	12 100
	Hrubá pridaná hodnota	41 589
T	Produkcia	-
	Medzispotreba	-
	Hrubá pridaná hodnota	-

7.52 Detailnejší popis odhadu N6 súvisiaci s podpohnotenou produkciou a nadhodnotenou medzispotrebou v sektore S.11 vypočítaný použitím fiškálnych auditov je popísaný v kapitole 7.1.3.4.

7.53 **V sektore domácností** sa predpokladá, že k podhodnoteniu produkcie a nadhodnoteniu medzispotreby môže dôjsť vo všetkých odvetviach, ale s rôznym rozsahom. V rámci zostavovania produkcie a medzispotreby v sektore domácností sa v skupine podnikateľov nezapísaných v obchodnom registri predpokladá zámerné podhodnotenie produkcie a nadhodnotenie medzispotreby. Hlavným dôvodom je dosahovanie zníženého základu dane a odvodov do systému sociálneho zabezpečenia a zdravotného poistenia podobne ako v jednotkách zaradených do sektora nefinančných korporácií.

7.54 Celkové podhodnotenie hrubej pridanej hodnoty v sektore domácností predstavuje v roku 2018 hodnotu 8 685 897 tis. EUR. Táto suma pozostáva z odhadu podhodnotenia hrubej pridanej hodnoty z dôvodu podhodnotenej produkcie/nadhodnotenej medzispotreby podnikateľov (A) a z odhadu podhodnotenia odmien zamestnancov (B).

Tabuľka 7.21 Odhad produkcie, medzispotreby a hrubej pridanej hodnoty v sektore S.14 v tis. €

	N6 (A)	N6 (B)	N6 (C)=(A)+(B)
Hrubá pridaná hodnota	6 308 215	2 377 682	**8 685 897**
Produkcia	4 098 454	2 377 682	**6 476 136**
Medzispotreba	-2 209 761	0	**-2 209 761**

7.55 Na odhad produkcie, medzispotreby a hrubej pridanej hodnoty v rámci N6 sa používa metóda produktivity práce. Pri tomto výpočte sme použili údaje za jednotky zaradené do subsektora 11002 s ročnou pridanou hodnotou nižšou ako 500 tis. EUR, aby sme odstránili hodnoty za „veľké“ malé podniky za účelom neskreslenia údajov za živnostníkov. Podľa údajov z Databázy Roč 3 prevláda počet živnostníkov s pridanou hodnotou v intervale 0-500 tis. Eur, konkrétne 99,9 %. Následne sme takto prepočítanú produktivitu práce (za vybranú skupinu živnostníkov) na ekvivalent plného úväzku (ďalej FTE) vynásobili počtom živnostníkov a ich zamestnancov podľa plného úväzku (FTE) a získali tak potenciálnu pridanú hodnotu za živnostníkov.

7.56 Na vyčíslenie týchto hodnôt sa použili pomery FTE k počtu zamestnancov v osobách (EMP) prevzaté zo zisťovania Roč 1-01 (za veľké nefinančné podniky). Počty FTE sa priamo uvádzajú v Roč 1-01 popri počte zamestnancov v osobách, takže výpočet pomerov FTE / EMP je v tomto prípade jednoduchý. V prieskume Roč 2-01 a v databáze Roč 3 však nie sú priamo vykazované údaje o FTE, takže pomery sú prevzaté z Roč 1-01 a aplikované na jednotky v rámci sektora S.14.

7.57 Keď odpočítame pridanú hodnotu vypočítanú priamo z údajov zozbieraných z Databázy Roč 3 od odhadnutej potenciálnej pridanej hodnoty za živnostníkov vypočítanej cez produktivitu práce, dostaneme hodnotu N6, ku ktorej sa následne ešte pripočíta hodnota za neevidovanú prácu. Rozdelenie pridanej hodnoty pre N6 medzi produkciu a medzispotrebu sa vykonáva prostredníctvom vzájomného pomeru P.1 a P.2 na základe údajov z databázy Roč 3. Podrobný popis odhadu neevidovanej práce je uvedený v kapitole 7.3.3.

7.58 Výpočet hrubej pridanej hodnoty za N6 v sektore S.14 je prezentovaný v tabuľke č. 7.20 nižšie.

Tabuľka 7.22 Výpočet N6 v sektore S.14 **v tis.€ /v osobách**

1	Koeficient FTE		0,971
2	Registrovaní zamestnanci (S.14) v tis. osôb		122,25
3	Registrovaní podnikatelia/živnostníci (S.14) v tis. Osobách		352,10
4	Registrovaní zamestnanci (S.14) v tis. osobách na plný úväzok (FTE)	=1*2	118,70
5	Hrubá pridaná hodnota na zamestnanca v Eur (produktivitta práce)		19 660
6	Hrubá pridaná hodnota na jedného zamestnanca na plný úväzok (FTE) v Eur	=5/1	20 249
7	Celkový počet registrovaných zamestnaných osôb v sektore S.14 v tis. osôb na plný úväzok	=3+4	470,798
8	Potenciálna hrubá pridaná hodnota v tis. Eur	=6*7	9 532 974
9	Hrubá pridaná hodnota z databázy Roč 3 v tis. Eur	=P.1-P.2	3 224 759
10	Hrubá pridaná hodnota za N6 v tis. Eur (FTE)	=8-9	6 308 215
11	Neevidovaná práca v N6 v tis. Eur		2 377 682
12	**Celková hrubá pridaná hodnota (FTE) za N6**	**=10+11**	**8 685 897**
13	**Rozdelenie N6 do produkcie P.1**	**=10*0,6497+11**	**6 476 136**
14	**Rozdelenie N6 do medzispotreby P.2**	**=10*(1-0,6497)**	**2 209 761**

Výpočet podielu P.1 a P.2 z údajov Databázy Roč 3

7.59 Hlavným zdrojom údajov pre výpočet produkcie a medzispotreby v sektore S.14 je Databáza Roč 3. Táto databáza pozostáva z niekoľkých administratívnych zdrojov údajov ako Úč-POD1,2; Úč- MUJ1,2; Úč- FO1,2; DPPB. Algoritmus výpočtu P.1 a P.2 je nasledujúci:

***P.1* =** *AA5690 (tržby z predaja vlastných výrobkov a služieb)*

+ AF6871 (predaj tovarov – veľkoobchod)

+ AF6880 (predaj tovarov – maloobchod)

- AF6898 (náklady na predaný tovar – veľkoobchod)

- AF6901 (náklady na predaný tovar – maloobchod)

+ Nedokončená výroba, tovary, zvieratá a iné

***P.2* =** *AF6928 (Spotreba nakupovaných materiálov a energií)*

+ AF6936 (Spotreba služieb)

Tabuľka 7.23 Výpočet P.1 a P.2 v sektore S.14 **v tis. €**

Tržby z predaja vlastných výrobkov a služieb	+	6 145 340
Predaj tovarov-veľkoobchod	+	2 475 526
Predaj tovarov-maloobchod	+	2 259 187
Náklady na predaný Tovar-veľkoobchod	-	2 035 851
Náklady na predaný Tovar-maloobchod	-	1 840 236
Nedokončená výroba, tovary, zvieratá a iné	+	- 6 255

P.1 produkcia	**=**	**6 997 711**

Spotreba nakupovaných materiálov a energií	+	1 533 379
Spotreba služieb	+	2 239 574
P.2 medzispotreba	**=**	**3 772 952**

Podiel pre odhad P.1; P.1/(P.1+P.2)	**=**	**0,6497**

7.60 Celkový odhad produkcie, medzispotreby a hrubej pridanej hodnoty za N6 v sektore S.14 v členení podľa odvetví NACE je prezentovaný v tabuľke č. 7.24 nižšie.

Tabuľka 7.24 Produkcia, medzispotreba a hrubá pridaná hodnotza za N6 v sektore S.14 podľa odvetví NACE

v tis. €

SK NACE		N6 2018
Celkom	Produkcia	6 476 136
	Medzispotreba	-2 209 761
	Hrubá pridaná hodnota	8 685 897
A	Produkcia	252 961
	Medzispotreba	-113 152
	Hrubá pridaná hodnota	366 113
B	Produkcia	510
	Medzispotreba	-207
	Hrubá pridaná hodnota	717
C	Produkcia	1 107 424
	Medzispotreba	-378 131
	Hrubá pridaná hodnota	1 485 555
D	Produkcia	977
	Medzispotreba	0
	Hrubá pridaná hodnota	977
E	Produkcia	8 511
	Medzispotreba	-2 546
	Hrubá pridaná hodnota	11 057
F	Produkcia	1 317 317
	Medzispotreba	-568 162
	Hrubá pridaná hodnota	1 885 479
G	Produkcia	1 619 838
	Medzispotreba	-500 582
	Hrubá pridaná hodnota	2 120 420
H	Produkcia	313 977
	Medzispotreba	-94 286
	Hrubá pridaná hodnota	408 263
I	Produkcia	348 393
	Medzispotreba	-50 703

	Hrubá pridaná hodnota	399 096
J	Produkcia	248 095
	Medzispotreba	-48 111
	Hrubá pridaná hodnota	296 206
K	Produkcia	-
	Medzispotreba	-
	Hrubá pridaná hodnota	-
L	Produkcia	40 904
	Medzispotreba	-15 720
	Hrubá pridaná hodnota	56 624
M	Produkcia	654 007
	Medzispotreba	-263 482
	Hrubá pridaná hodnota	917 489
N	Produkcia	224 189
	Medzispotreba	-49 115
	Hrubá pridaná hodnota	273 304
O	Produkcia	-
	Medzispotreba	-
	Hrubá pridaná hodnota	-
P	Produkcia	62 960
	Medzispotreba	-20 386
	Hrubá pridaná hodnota	83 346
Q	Produkcia	123 889
	Medzispotreba	-39 231
	Hrubá pridaná hodnota	163 120
R	Produkcia	34 807
	Medzispotreba	-12 722
	Hrubá pridaná hodnota	47 529
S	Produkcia	117 377
	Medzispotreba	-53 225
	Hrubá pridaná hodnota	170 602
T	Produkcia	-
	Medzispotreba	-
	Hrubá pridaná hodnota	-

N7 Ostatné štatistické neúplnosti

7.61 Táto kategória N7 zahŕňa objem prepitného, odhad dreva na pni a naturálnych odmien. Odhad prepitného sa vykonáva na základe údajov prieskumu verejnej mienky realizovanej Infostatom v roku 2020. Na výpočet ročných priemerných výdavkov na prepitné sa využila sezónnosť podobných nákupov, ktorá bola zistená z rodinných účtov (RÚ). Na základe informácií z prieskumu sa vypočítala priemerná hodnota prepitného za rok, ktorá sa vynásobila počtom obyvateľov do 18 rokov a percentom respondentov prieskumu, ktorí poskytli prepitné. Podrobnejšie informácie sú uvedené v kapitole 7.1.3.

7.62 Odhad prírastku hodnoty dreva na pni sa pravidelne preberá z Lesníckeho výskumného ústavu vo Zvolene. Odhad naturálnych príjmov sa zostavuje kombináciou údajov preberaných zo štatistických a administratívnych zdrojov údajov a je podrobnejšie popísaný v kapitole 7.1.3.

7.1.2 Jednotlivé typy úprav na úplnosť

7.63 Úpravy jednotlivých typov úplnosti v rámci výrobnej metódy v príslušných inštitucionálnych sektoroch sú uvedené v tabuľke 7.25. Celkový dopočet na úplnosť predstavoval v roku 2018 18,87 % podiel na HDP. Najvyšší podiel 11,94 % na HDP predstavoval dopočet za N6, najmä v sekciách F – Stavebníctvo a G – Veľkoobchod a maloobchod opravy motorových vozidiel a motocyklov.

Tabuľka 7.25 Jednotlivé typy úprav na úplnosť podľa inštitucionálnych sektorov v tis. €

2018	S.11	S.12	S.13	S.14	S.15	Spolu
N1				295 540		295 540
N2-služby prostitúcie				181 786		181 786
N2-drogy				234 801		234 801
N2-pašovanie cigariet				14 446		14 446
N2-pašovanie alkoholu				26		26
N3-poľnohospodárska produkcia pre vlastné konečné použitie				343 351		343 351
N3-stavebná produkcvia pre vlastné konečné použitie				597 477		597 477
N5				260 843		260 843
N6	5 970 335			8 685 897		14 656 232
N7-naturálny príjem	52 730	3 664	75 855	8 411		140 660
N7-drevo na pni	53 400					53 400
N7-prepitné	40 898			52 091		92 989
Spolu	6 117 363	3 664	75 855	10 674 669	0	16 871 551
% na HDP	6,84	0,00	0,08	11,94	0,00	18,87

7.64 Úpravy jednotlivých typov úplnosti v rámci výrobnej metódy v príslušných odvetviach NACE sú uvedené v tabuľke 7.26. Z pohľadu aktivity podľa odvetví NACE predstavoval súčet odvetví C, F a G na celkovej pridanej hodnote 53,6 % podiel na celkovom dopočte pre zabezpečenie úplnosti, pričom najvýraznejší percentuálny podiel malo odvetvie: F - Stavebníctvo 23,2 % a G - Veľkoobchod a maloobchod; oprava motorových vozidiel a motocyklov 16,2 %. Nasledujúce odvetvia C a M majú taktiež celkom významný podiel na celkovej pridanej hodnote na celkovom dopočte pre zabezpečenie úplnosti; C – Priemyselná výroba 14,2 % a M – Odborné, vedecké a technické činnosti 11,4 %.

Tabuľka 7.26 Jednotlivé typy úprav úplnosti v rámci výrobnej metódy v členení podľa príslušných NACE odvetví

v tis. €

2018	NACE	N1	N2	N3	N4	N5	N6	N7	Spolu
	A								
Produkcia tovarov a služieb		166 062	0	389 281	0	4 492	375 361	54 969	**990 165**
Medzispotreba		84 498	0	45 930	0	2 755	-174 710	0	**-41 527**
Hrubá pridaná hodnota		81 564	0	343 351	0	1 737	550 071	54 969	**1 031 692**
	B								
Produkcia tovarov a služieb		0	0	0	0	66	6 803	265	**7 134**
Medzispotreba		0	0	0	0	42	-3 792	0	**-3 750**
Hrubá pridaná hodnota		0	0	0	0	24	10 595	265	**10 884**
	C								
Produkcia tovarov a služieb		209 505	292 850	0	0	5 093	1 453 218	10 217	**1 970 883**
Medzispotreba		113 496	58 049	0	0	3 011	-607 766	0	**-433 210**
Hrubá pridaná hodnota		96 009	234 801	0	0	2 082	2 060 984	10 217	**2 404 093**
	D								
Produkcia tovarov a služieb		0	0	0	0	552	42 263	923	**43 738**
Medzispotreba		0	0	0	0	0	-33 538	0	**-33 538**
Hrubá pridaná hodnota		0	0	0	0	552	75 801	923	**77 276**
	E								
Produkcia tovarov a služieb		0	0	0	0	35	21 863	185	**22 083**
Medzispotreba		0	0	0	0	12	-10 511	0	**-10 499**
Hrubá pridaná hodnota		0	0	0	0	23	32 374	185	**32 582**
	F								
Produkcia tovarov a služieb		142 048	0	1 492 309	0	8 603	2 220 423	5 477	**3 868 860**
Medzispotreba		88 474	0	894 832	0	5 639	-1 033 416	0	**-44 471**
Hrubá pridaná hodnota		53 574	0	597 477	0	2 964	3 253 839	5 477	**3 913 331**
	G								
Produkcia tovarov a služieb		17 246	55 250	0	0	3 866	2 006 425	10 148	**2 092 935**
Medzispotreba		5 852	40 778	0	0	2 569	-687 720	0	**-638 521**
Hrubá pridaná hodnota		11 394	14 472	0	0	1 297	2 694 145	10 148	**2 731 456**
	H								
Produkcia tovarov a služieb		0	0	0	0	3 171	467 636	7 843	**478 650**
Medzispotreba		0	0	0	0	2 433	-168 707	0	**-166 274**
Hrubá pridaná hodnota		0	0	0	0	738	636 343	7 843	**644 924**
	I								
Produkcia tovarov a služieb		0	0	0	0	1 093	545 589	69 520	**616 202**
Medzispotreba		0	0	0	0	577	-106 428	0	**-105 851**
Hrubá pridaná hodnota		0	0	0	0	516	652 017	69 520	**722 053**
	J								
Produkcia tovarov a služieb		0	0	0	0	9 679	510 406	5 517	**525 602**
Medzispotreba		0	0	0	0	5 493	-148 931	0	**-143 438**
Hrubá pridaná hodnota		0	0	0	0	4 186	659 337	5 517	**669 040**
	K								

Produkcia tovarov a služieb		0	0	0	0	30 672	0	3 664	**34 336**
Medzispotreba		0	0	0	0	20 175	0	0	**20 175**
Hrubá pridaná hodnota		0	0	0	0	10 497	0	3 664	**14 161**
	L								
Produkcia tovarov a služieb		46 972	0	0	0	115 309	340 709	567	**503 557**
Medzispotreba		30 187	0	0	0	32 241	-130 270	0	**-67 842**
Hrubá pridaná hodnota		16 785	0	0	0	83 068	470 979	567	**571 399**
	M								
Produkcia tovarov a služieb		0	0	0	0	56 085	1 340 641	4 103	**1 400 829**
Medzispotreba		0	0	0	0	36 530	-550 736	0	**-514 206**
Hrubá pridaná hodnota		0	0	0	0	19 555	1 891 377	4 103	**1 915 035**
	N								
Produkcia tovarov a služieb		8 961	0	0	0	4 340	655 167	943	**669 411**
Medzispotreba		4 699	0	0	0	2 351	-239 083	0	**-232 033**
Hrubá pridaná hodnota		4 262	0	0	0	1 989	894 250	943	**901 444**
	O								
Produkcia tovarov a služieb		0	0	0	0	0	0	75 855	**75 855**
Medzispotreba		0	0	0	0	0	0	0	**0**
Hrubá pridaná hodnota		0	0	0	0	0	0	75 855	**75 855**
	P								
Produkcia tovarov a služieb		23 981	0	0	0	2 841	101 059	60	**127 941**
Medzispotreba		11 699	0	0	0	1 582	-30 910	0	**-17 629**
Hrubá pridaná hodnota		12 282	0	0	0	1 259	131 969	60	**145 570**
	Q								
Produkcia tovarov a služieb		16 722	0	0	0	203 191	241 616	752	**462 281**
Medzispotreba		9 029	0	0	0	111 946	-64 308	0	**56 667**
Hrubá pridaná hodnota		7 693	0	0	0	91 245	305 924	752	**405 614**
	R								
Produkcia tovarov a služieb		0	0	0	0	38 682	91 127	140	**129 949**
Medzispotreba		0	0	0	0	21 784	-32 908	0	**-11 124**
Hrubá pridaná hodnota		0	0	0	0	16 898	124 035	140	**141 073**
	S								
Produkcia tovarov a služieb		21 696	217 971	0	0	51 953	146 867	35 899	**474 386**
Medzispotreba		9 719	36 185	0	0	29 740	-65 325	0	**10 319**
Hrubá pridaná hodnota		11 977	181 786	0	0	22 213	212 192	35 899	**464 067**
	T								
Produkcia tovarov a služieb		0	0	0	0	0	0	0	**0**
Medzispotreba		0	0	0	0	0	0	0	**0**
Hrubá pridaná hodnota		0	0	0	0	0	0	0	**0**

Tabuľka 7.27 PRODUKCIA – jednotlivé typy úprav úplnosti podľa prvkov a použitá metóda úplnosti

v tis. €

Typy a prvky neúplnosti	Metódy úplnosti									Spolu
	Štatistické zisťovania	Špeciálne zisťovania	Administratívne zdroje údajov	Metóda cena krát množstvo	Metóda založená na THFK	Fiškálne audity	Teoretická vs. aktuálna DPH	Produktivita práce	Metóda zamestnanosti	
N1 – Predaj bez potvrdenky		653 193								653 193
N2 – Nelegálne činnosti	0	0	0	566 071	0	0	0	0	0	566 071
Prostitúcia				217 971						217 971
Pašovanie				55 250						55 250
Drogy				292 850						292 850
N3 - Jednotky bez povinnosti registrovať sa	0	0	0	389 281	1 492 309	0	0	0	0	1 881 590
Poľnohospodárska produkcia pre vlastné konečné použitie				389 281						389 281
Stavebná produkcia vo vlastnej réžií za byty, chaty a garáže					1 492 309					1 492 309
N4 – Nerelevantné pre SR										0
N5 - Registrované jednotky nezahrnuté v štatistikách						539 724				539 724
N6 –Úmyselné skresľovanie vykazovaných údajov	0	2 727 563	0	0	0	328 824	1 034 650	4 098 454	2 377 682	10 567 173
Podvody s DPH bez spoluúčasti							1 034 650			1 034 650
NOE6 v základných cenách za korporácie		2 727 563								2 727 563
NOE6 v základných cenách za živnostníkov								4 098 454		4 098 454
Podhonotenie miezd						328 824			473 658	802 482
Neevidovaná práca									1 904 024	1 904 024
N7 – Ostatné štatistické úplnosti	64 803	92 989	129 255	0	0	0	0	0	0	287 047
Naturálny príjem	64 803		75 855							140 658
Drevo na pni			53 400							53 400
Prepitné		92 989								92 989
Spolu	64 803	3 473 745	129 255	955 352	1 492 309	868 548	1 034 650	4 098 454	2 377 682	14 494 798
%	0,45	23,97	0,89	6,59	10,30	5,99	7,14	28,28	16,40	100,00

Tabuľka 7.28 MEDZISPOTREBA – jednotlivé typy úprav úplnosti podľa prvkov a použitá metóda úplnosti

v tis. €

Typy a prvky neúplnosti	Metódy úplnosti									Spolu
	Štatistické zisťovania	Špeciálne zisťovania	Administratívne zdroje údajov	Metóda cena krát množstvo	Metóda založená na THFK	Fiškálne audity	Teoretická vs. aktuálna DPH	Produktivita práce	Metóda zamestnanosti	
N1 – Predaj bez potvrdenky		357 653								357 653
N2 – Nelegálne činnosti	0	0	0	135 012	0	0	0	0	0	135 012
Prostitúcia				36 185						36 185
Pašovanie				40 778						40 778

Drogy				58 049						58 049
N3 - Jednotky bez povinnosti registrovať sa	0	0	0	45 930	894 832	0	0	0	0	940 762
Poľnohospodárska produkcia pre vlastné konečné použitie				45 930						45 930
Stavebná produkcia vo vlastnej réžií za byty, chaty a garáže					894 832					894 832
N4 – Nerelevantné pre SR										0
N5 - Registrované jednotky nezahrnuté v štatistikách						278 880				278 880
N6 –Úmyselné skresľovanie vykazovaných údajov	0	-1 879 298	0	0	0	0	0	-2 209 761	0	-4 089 059
Podvody s DPH bez spoluúčasti										0
NOE6 v základných cenách za korporácie		-1 879 298								-1 879 298
NOE6 v základných cenách za živnostníkov								-2 209 761		-2 209 761
Podhonotenie miezd										0
Neevidovaná práca										0
N7 – Ostatné štatistické úplnosti	0	0	0	0	0	0	0	0	0	0
Naturálny príjem										0
Drevo na pni										0
Prepitné										0
Spolu	0	-1 521 645	0	180 942	894 832	278 880	0	-2 209 761	0	-2 376 752
%	0,00	64,02	0,00	-7,61	-37,65	-11,73	0,00	92,97	0,00	100,00

Tabuľka 7.29 PRIDANÁ HODNOTA – jednotlivé typy úprav úplnosti podľa prvkov a použitá metóda úplnosti

v tis. €

Typy a prvky neúplnosti	Metódy úplnosti									Spolu
	Štatistické zisťovania	Špeciálne zisťovania	Administratívne zdroje údajov	Metóda cena krát množstvo	Metóda založená na THFK	Fiškálne audity	Teoretická vs. aktuálna DPH	Produktivita práce	Metóda zamestnanosti	
N1 – Predaj bez potvrdenky		295 540								295 540
N2 – Nelegálne činnosti	0	0	0	431 059	0	0	0	0	0	431 059
Prostitúcia				181 786						181 786
Pašovanie				14 472						14 472
Drogy				234 801						234 801
N3 - Jednotky bez povinnosti registrovať sa	0	0	0	343 351	597 477	0	0	0	0	940 828
Poľnohospodárska produkcia pre vlastné konečné použitie				343 351						343 351

Stavebná produkcia vo vlastnej réžií za byty, chaty a garáže					597 477					597 477
N4 – Nerelevantné pre SR										0
N5 - Registrované jednotky nezahrnuté v štatistikách						260 844				260 844
N6 –Úmyselné skresľovanie vykazovaných údajov	0	4 606 861	0	0	0	328 824	1 034 650	6 308 215	2 377 682	14 656 232
Podvody s DPH bez spoluúčasti							1 034 650			1 034 650
NOE6 v základných cenách za korporácie		4 606 861								4 606 861
NOE6 v základných cenách za živnostníkov								6 308 215		6 308 215
Podhonotenie miezd						328 824			473 658	802 482
Neevidovaná práca									1 904 024	1 904 024
N7 – Ostatné štatistické úplnosti	64 803	92 989	129 255	0	0	0	0	0	0	287 047
Naturálny príjem	64 803		75 855							140 658
Drevo na pni			53 400							53 400
Prepitné		92 989								92 989
Spolu	64 803	4 995 390	129 255	774 410	597 477	589 668	1 034 650	6 308 215	2 377 682	16 871 550
%	0,38	29,61	0,77	4,59	3,54	3,50	6,13	37,39	14,09	100,00

7.1.3 Metódy úplnosti

7.1.3.1 Metóda zamestnanosti

7.65 Celková zamestnanosť podľa metodiky národných účtov ESA 2010 sa zostavuje metódou bilancovania „ponuky“ pracovných síl s „dopytom“ po pracovných silách. Ponuku pracovných síl predstavujú údaje získané výberovým zisťovaním pracovných síl v domácnostiach (VZPS), ktoré sa upravujú vzhľadom na pokrytie a na domáci koncept ESA 2010. Dopyt po pracovných silách predstavujú údaje zo štatistických podnikových zisťovaní, ktoré sú už vyjadrené v domácom koncepte. Tieto sa kombinujú s administratívnymi zdrojmi a expertnými odhadmi. Medzi hlavné zdroje údajov pre zostavenie ukazovateľa zamestnanosti patria:

7.66 **Výberové zisťovanie pracovných síl (VZPS)** je priebežným monitorovaním pracovných síl na základe priameho zisťovania vo vybraných domácnostiach. Je plne harmonizované s príslušnými právnymi predpismi Európskej únie, najmä s Nariadením rady (ES) č. 577/98 o organizácii výberového zisťovania pracovných síl v Spoločenstve. Základ pre VZPS tvorí prostý náhodný výber bytov pokrývajúci všetky okresy Slovenskej republiky. Výber bytov, ktorého oporu tvoria výsledky Sčítania obyvateľov, domov a bytov z roku 2011 (týka sa referenčného roku 2018) je koncipovaný ako proporcionálny, t.j. veľkosť vzorky v každom okrese závisí od počtu jeho obyvateľov. Štvrťročne je do vzorky zaradených 10 250 bytov, čo predstavuje približne 0,6 % z celkového počtu trvale obývaných bytov v SR. Vybraný byt je súčasťou výberového súboru päť po sebe nasledujúcich štvrťrokov. Každý štvrťrok sa obmieňa

20 % vzorky. Údaje zo zisťovania za všetky osoby, ktoré boli ochotné spolupracovať, sú prepočítané na stav obyvateľstva SR k 1.1.2018 prevzatý zo štatistického zisťovania o pohybe obyvateľstva. Na váženie sa používa metóda post-stratifikácie podľa kraja, pohlavia a vekovej skupiny.

7.67 Predmetom zisťovania sú všetky osoby vo veku od 15 rokov žijúce v domácnostiach vybraných bytov bez ohľadu na to, či majú v byte trvalý, prechodný alebo nehlásený (dočasný) pobyt, okrem inštitucionálneho obyvateľstva (t.j. osôb vo výkone trestu, nesvojprávnych osôb umiestnených v ústavoch a pod.).

7.68 **Podnikové štatistické zisťovania –** do tejto skupiny zahŕňame zisťovania špecificky zamerané na oblasť zamestnanosti (štvrťročné zisťovanie o práci a mzdách Práca 2-04) a zisťovania zamerané predovšetkým na zistenie produkcie (štrukturálne zisťovania za veľké a malé nefinančné korporácie a finančné inštitúcie). Výhodou podnikových zisťovaní je, že ukazovatele zamestnanosti sú priamo prepojené s ukazovateľmi produkcie a pridanej hodnoty.

7.69 Prehľad použitých štatistických zdrojov podľa jednotlivých inštitucionálnych sektorov je uvedený v tabuľke 7.30.

Tabuľka 7.30 Prehľad použitých štatistických zdrojov

Inštitucionálny sektor	Štatistické podnikové zisťovanie	Periodicita
S11	**Roč 1-01** (Výkaz produkčných odvetví za veľké nefinančné podniky nad 20 zamestnancov) **Roč 2-01** (Výkaz produkčných odvetví za malé nefinančné podniky do 20 zamestnancov)	A
S12	**Pen 5-01** (Ročný výkaz v peňažníctve a v nebankových finančných inštitúciách) **Poi 5-01** (Ročný výkaz v poisťovníctve)	A
S13, S15	**Práca 2-04** (Štvrťročný výkaz o práci)	Q

7.70 Hlavným ukazovateľom pre nápočet zamestnanosti v štatistických zisťovaniach je *priemerný evidenčný počet zamestnancov vo fyzických osobách*. Spolu s týmto ukazovateľom sa vykazuje aj *priemerný evidenčný počet zamestnancov prepočítaný na plnú pracovnú dobu*, *počet odpracovaných hodín zamestnancov*, práce na dohodu, počet odpracovaných hodín dohodárov ako aj jednotlivé zložky odmien zamestnancov.

7.71 Štatistické podnikové zisťovania tvoria hlavný zdroj dát pre zostavenie celkovej zamestnanosti podľa metodiky národných účtov ESA 2010, ako aj pre zostavenie zamestnanosti v jednotlivých štruktúrach – podľa odvetví NACE Rev.2, regiónov a inštitucionálnych sektorov.

7.72 **Administratívne zdroje** sa využívajú pre odhad položiek, ktoré sú dôležité pri úprave zamestnanosti podľa VZPS na domáci koncept ESA 2010 a pokrytie (ponuka pracovnej sily) ako aj pre odhad počtu samo-zamestnaných osôb (podnikatelia) a ich zamestnancov (sektor S.14).

Tabuľka 7.31 Prehľad administratívnych a kombinovaných zdrojov

Inštitúcia disponujúca AZ	Administratívny zdroj	Použitie pre ukazovateľ
Úrad práce, sociálnych vecí a rodiny SR	Informačné karty a povolenia na zamestnávanie cudzincov v SR	počet zamestnaných cudzincov v SR
Ministerstvo zahraničných vecí SR		počet zamestnancov SR na zastupiteľských úradoch v zahraničí
Ministerstvo kultúry SR	výkaz KULT 15-01 o cirkvi a náboženskej spoločnosti	počet aktívne pôsobiacich duchovných
Zbor väzenskej a justičnej stráže	ročenka ZVJS	počet pracujúcich väzňov
Ministerstvo školstva SR	štatistiky MŠ o počte študentov denného a diaľkového štúdia a o počte študentov, ktorí potrebujú internát	pracujúci študenti na internátoch
Štatistický úrad SR	Register organizácií	počet samo-zamestnaných osôb
Sociálna poisťovňa, Daňové úrady, Ministerstvo financií SR	Databáza Ročz3 – kombinovaný zdroj dát za podnikateľov nezapísaných v obchodnom registri	Údaje o zamestnávateľoch, zamestnancoch a samo-zamestnaných osobách v sektore domácností S.14

7.73 Údaje o zamestnanosti pochádzajúce z rôznych zdrojov sa kompletizujú a upravujú tak, aby zodpovedali definíciám podľa ESA 2010. Proces harmonizácie údajov o práci sa týka údajov tak na strane ponuky, ako aj na strane dopytu. Upravené údaje sa nakoniec porovnávajú a bilancujú.

7.74 Údaje sa harmonizujú a porovnávajú v jednotkách osôb okrem položky „pracujúci na dohodu“ na strane dopytu, ktorá je vyjadrená v ekvivalentoch plného pracovného času (FTE), keďže štatistické zisťovania zaznamenávajú len celkový počet pracovných miest na dohodu, ktoré sú zvyčajne krátke alebo sezónne. Celkový počet dohodárov, prepočítaný na plnú pracovnú dobu zo štatistických zisťovaní je potom porovnateľný s počtom dohodárov v hlavnom zamestnaní prevzatým priamo zo zisťovania VZPS.

Úprava údajov

- *Úprava údajov z VZPS* – vychádza sa z celkového počtu pracujúcich osôb v hlavnom zamestnaní. V tomto počte sú zahrnuté aj osoby, ktoré sú evidované ako nezamestnané osoby, ale sa zúčastnili tzv. aktivačných prác (v rámci aktívnych opatrení na trhu práce organizovaných ÚPSVaR). Tieto osoby nie sú zahrnuté na strane dopytu (v podnikových zisťovaniach), preto sa údaje VZPS znížia o zistený počet. Nasledujú úpravy vzhľadom na domáci koncept NÚ a pokrytie.
- *Úprava na domáci koncept* - odpočíta sa zistený počet pracujúcich v zahraničí (menej ako 1 rok), pripočíta sa odhad pracujúcich nerezidentov v SR (menej ako 1 rok), odpočítajú sa zamestnanci zahraničných ambasád a iných nerezidentských inštitúcií v SR a pripočítajú sa zamestnanci ambasád SR a príslušníci armády SR umiestnení v zahraničí.
- *Úpravy vzhľadom na pokrytie* (osoby žijúce v kolektívnych domácnostiach) - pripočítajú sa odhady počtu pracujúcich študentov bývajúcich na internátoch, počtu cirkevných pracovníkov (duchovní v kláštoroch, a pod.) a počtu pracujúcich osôb vo výkone trestu.
- *Úpravy dát z podnikových štatistických zisťovaní* – dáta už zodpovedajú domácemu konceptu, preto ďalšie úpravy vzhľadom na koncept nie sú potrebné. Počty zamestnancov sa skompletizujú za jednotlivé inštitucionálne sektory. Ďalej sa pripočíta odhad počtu pracujúcich väzňov a počet osôb na materskej dovolenke (prevzatý z VZPS), tieto údaje

nie sú zahrnuté vo výkazoch. Pripočíta sa odhad počtu pracujúcich na dohodu za všetky sektory. Pracujúci na dohodu sa vykazujú zvlášť mimo počtu zamestnancov. Keďže ide prevažne o krátkodobé, sezónne zamestnania, použije sa prepočítaný počet na plnú pracovnú dobu. Počet dohodárov prepočítaný na plnú pracovnú dobu sa vypočíta za jednotlivé sektory ako celkový počet odpracovaných hodín dohodárov vydelený priemerným počtom odpracovaných hodín na riadneho prepočítaného zamestnanca na plný úväzok. Nakoniec sa pripočíta odhad počtu samo-zamestnaných osôb. Výsledný údaj za celkovú zamestnanosť sa následne porovnáva a bilancuje s údajom na strane ponuky.

Tabuľka 7.32 Prehľad úprav zamestnanosti za rok 2018 **v tis. osobách**

	Položky úpravy	Zdroj údajov	Počet osôb
Ponuka pracovných síl	Počet pracujúcich v hlavnom zamestnaní	VZPS	2 566,7
	Aktivačné práce (-)	VZPS	- 47,0
	Rezidenti pracujúci v zahraničí – krátkodobí (-)	VZPS	- 139,6
	Nerezidenti pracujúci v SR – krátkodobí (+)	Tabuľka 7.31	48,4
	Zamestnanci nerezidentských inštitúcií v SR (-)	VZPS	- 0,9
	Zamestnanci ambasád SR a príslušníci armády SR umiestnení v zahraničí (+)	Tabuľka 7.31	1,0
	Pracujúci z kolektívnych domácností (študenti, väzni, duchovní) (+)	Tabuľka 7.31	12,5
	Iné úpravy (štatistická odchýlka)		- 21,2
=	**Zamestnanosť ESA 2010 – domáci koncept**		**2 419,9**
Dopyt po pracovných silách	Zamestnanci – štatistické výkazy (sektory spolu)	Tabuľka 7.30, 7.31	1 886,7
	Odhad za pracujúcich väzňov (+)	Tabuľka 7.31	4,6
	Pracujúci na dohodu (prepočítaný počet) (+)	Tabuľka 7.30	31,1
	Osoby na materskej dovolenke (+)	VZPS	19,0
	Samo – zamestnaní (+)	Tabuľka 7.31	322,5
	Odhad neregistrovaných zamestnancov (+)		156,0

Porovnanie a bilancia dát zamestnanosti

7.75 Porovnanie upravených údajov zamestnanosti na strane *ponuky a dopytu* v dlhodobom časovom rade ukazuje, že zamestnanosť zo strany ponuky (VZPS) je vždy vyššia ako zamestnanosť zo strany dopytu (štatistické výkazy). Predpokladá sa, že zamestnanosť zistená vo VZPS lepšie pokrýva krátkodobé, sezónne zamestnania a je v nej zahrnutá aj časť neevidovanej ekonomiky. Preto sa zamestnanosť zo strany ponuky ešte upravuje v medziach štatistickej odchýlky (t.j. v rámci intervalu spoľahlivosti pre celkovú zamestnanosť z VZPS, ktorý vychádza z matematicko-štatistického spracovania údajov VZPS ako výberového zisťovania) a zvyšný rozdiel na strane dopytu sa považuje za neregistrovanú zamestnanosť a pripočíta sa k počtu zamestnancov do sektora domácností S.14. Výsledný údaj sa považuje za definitívny odhad celkovej zamestnanosti za ekonomiku.

7.1.3.2 Nelegálne činnosti

7.76 V rámci nelegálnych činností sa zostavujú odhady za prostitúciu, drogy a pašovanie.

Odhad prostitúcie

7.77 Príjem prostitútok sa neeviduje ani nezdaňuje, preto je táto oblasť zahrnutá do nesledovanej ekonomiky.

7.78 Pri výpočte odhadov za prostitúciu sa postupovalo podľa príručky pre zostavovanie štatistík o nelegálnych ekonomických aktivitách v národných účtoch a platobnej bilancii 2018.

7.79 Pre odhad sluižieb prostitúcie sa používa niekoľko zdrojov údajov, z ktorých sa odvodzujú predpokladané tržby za prostitúciu. Ide o nasledujúce informácie:

- webové stránky medzinárodných organizácií (TAMPEP – Medzinárodná nadácia:
- tematické webové stránky,
- tlačové informácie,
- rozhovory s osobami zaoberajúcimi sa prostitúciou a
- informácie z národnej správy o prostitúcii v SR.

7.80 V podmienkach SR evidujeme nasledovné formy vykonávania prostitúcie:

- Pouličná a diaľničná prostitúcia,
- Prostitúcia vykonávaná v súkromných apartmánoch a bytoch/domoch,
- Prostitúcia vykonávaná v erotických kluboch a baroch,
- Eskortné služby vrátane eskortných agentúr

7.81 Odhad počtu prostitútok a ich ročný príjem sa odhaduje zo strany ponuky.

7.82 Prvým krokom bolo potrebné zistiť počet prostitútok. ŠÚ SR pre odhad služieb prostitúcie použil informácie o odhadovanom počte zo štúdie TAMPEP z roku 2009. Počet prostitútok v roku 2009 predstavoval 7 500, pričom tento počet bol ďalej členený na jednotlivé typy prostitúcie. Od roku 2009 nie sú k dispozícií novšie informácie o počte prostitútok. Odhady počtu prostitútok za ostatné roky sa vykonávajú na základe pomeru tohto počtu k strednej časti populácie u žien vo veku 15-40 rokov. Informácie o tejto populácii sa preberajú zo sekcie sociálnych štatistík.

Tabuľka 7.33 Informácia o strednej časti populácie u žien v osobách

Stredná populácia	2018
15 - 40	892 700

Tabuľka 7.34 Odhad počtu prostitútok v osobách

	2009	2018
Stredná populácia u žien vo veku 15-40 rokov	1 078 044	892 700
Zistený odhad počtu prostitútok v roku 2009	7 500	
Podiel počtu prostitútok z roku 2009 k strednej populácií žien vo veku 15-40 rokov	0,6957	0,6957
Odhad počtu prostitútok za ostatné roky	**7 500**	**6 211**

7.83 Informácia o percentuálnom členení počtu prostitútok vykonávajúce služby prostitúcie na území SR je k dispozícií z národnej správy o prostitúcií v SR. Toto členenie je prezentované v tabuľke č. 7.35. nižšie.

Tabuľka 7.35 Percentuálne členenie jednotlivých foriem prostitúcie

Vonkajšia	Pouličná – v mestách a na dedinách	17%
	Dialničná mimo miest a obcí	56%
Vnútorná	Kluby a bary	18%
	Apartmány a obydlia (byty/domy)	8%
	Eskortné agentúry	1%
Spolu		100%

7.84 Odhad služieb prostitúcie bol zostavený podľa jednotlivých typov prostitúcie na základe vyššie uvedeného percentuálneho členenia.

Tabuľka 7.36 Odhad počtu prostitútok podľa jednotlivých typov prostitúcie v osobách

Typ prostitúcie		2018
Pouličná prostitúcia	73%	4534
Kluby, bary	18%	1118
Súkromie	8%	497
Eskort	1%	62
Spolu	100%	**6 211**

7.85 Ceny za všetky druhy prostitúcie sa preberajú z informácií uvedených na internete. Ceny za prostitučné služby poskytované v kluboch alebo baroch, prípadne eskortnými službami alebo doma (súkromné) sú prevzaté priamo z webových stránok poskytovateľov takýchto služieb. Najťažšie bolo získať nejaké ceny za pouličnú/diaľničnú prostitúciu. Nakoľko nie je k dispozícii dostatok informácií k tejto časti, niektoré informácie boli prevzaté aj z internetových článkov. Na základe týchto informácií o cenách súvisiacich s prostitúciou boli odhadnuté priemerné ceny podľa jednotlivých typov vykonávanej prostitúciue a použité pri výpočte produkcie.

7.86 Pokiaľ ide o počet kontaktov, ide o premennú, ktorá nie je k dispozícii, preto sa vykonali expertné odhady. Dá sa predpokladať, že počet kontaktov sa pri rôznych typoch prostitúcie môže líšiť.

7.87 Pre odhad počtu kontaktov sa zobral do úvahy intuitívny predpoklad, koľkokrát je teoreticky možné vykonať takúto službu v jednotlivých typoch prostitúcie za určité obdobie.

7.88 Výsledkom všetkých dostupných informácií o počtoch a cenách týkajúcich sa prostitúcie bol zostavený odhad produkcie za prostitúciu a to spôsobom, že sme vynásobili počty prostitútok s počtom kontaktov a cenou prostitúcie v členení podľa jednotlicých typov poskytovanej prostitúcie.

Výpočet produkcie služieb prostitúcie podľa jednotlivých typov prostitúcie

	2018
Pouličná a diaľničná prostitúcia	
Počet prostitútok	4 534
Počet kontaktov za mesiac	100
Cena za poskytnutú službu v tis. Eur	0,030
Produkcia v tis. Eur	163 213
Prostitúcia vykonávaná v súkromí a cez web stránky	
Počet prostitútok	497
Počet kontaktov za mesiac	0,030
Cena za poskytnutú službu v tis. Eur	80
Produkcia v tis. Eur	14 309
Kluby, bary	
Počet prostitútok	1 118
Počet kontaktov za mesiac	30
Cena za poskytnutú službu v tis. Eur	0,100
Produkcia v tis. Eur	40 247
Eskort	
Počet prostitútok	62
Cena za poskytnutú službu v tis. Eur	0,270
Produkcia v tis. Eur	201
Celková produkcia	**217 971**

7.89 Nakoľko ide v prípade prostitúcie o vysoký podiel vývozu týchto služieb, informácie o vývoze boli prevzaté zo štúdie MV SR, kde sa uvádza, že 71 % všetkých prostitučných služieb sa vyváža do zahraničia. Pri výpočte vývozu bol zobraný do úvahy táto informácia. V rámci tohto percenta je už zahrnutý aj počet rezidentných prostitútok ponúkajúcich služby prostitúcie pre nerezidentských zákazníkov ako nerezidentských prostitútok poskytujúcich tento typ služby na území SR. Podľa národnej správy o prostitúcii v SR je podiel nerezidentov, ktorí ponúkajú prostitúciu, nižší ako 2 % z celkového počtu prostitútok. Preto vzhľadom na ich zanedbateľný podiel nepredpokladáme presun príjmov z prostitúcie do zahraničia.

7.90 Výpočet medzispotreby sa realizoval len pre pouličnú/diaľničnú prostitúciu a prostitučné služby poskytované súkromne a cez internet, u ktorých sa dá predpokladať, že medzispotreba vzniká a nie je zahrnutá vo výdavkoch ako kluby, bary a pod.

7.91 Pre odhad medzispotreby sa zohľadnili informácie o čistých príjmoch a výdavkoch za určité typy výdavkov zo štatistiky rodiných účtov, kde sa takéto typy podrobnejšie zisťujú.

7.92 Priemerný podiel vypočítaný za pouličnú/diaľničnú prostitúciu a služby prostitúcie poskytované súkromne a cez internet bol použitý pre výpočet medzispotreby.

Tabuľka 7.37 Odhad priemerného percenta medzispotreby pre pouličnú/diaľničnú prostitúciu

Pouličná/diaľničná prostitúcia	**2018**
Čistý príjem domácností na 1 obyvateľa	5 073,96
Výdavky domácností na 1 obyvateľa	439,54
Z toho	
Nealkoholické nápoje	79,43
Alkoholické nápoje	58,43
Obuv a odev	204,70
Osobná starostlivosť	96,98
Podiel výdavkov k príjmom	**0,086627**

Tabuľka 7.38 Odhad priemerného percenta medzispotreby za služby prostitúcie vykonávanej v súkromí a cez internet

Služby prostitúcie vykonávané v súkromí a cez internet	**2018**
Čistý príjem domácností na 1 obyvateľa	5 073,96
Výdavky domácností na 1 obyvateľa	1 245,11
Z toho	
Nealkoholické nápoje	79,43
Alkoholické nápoje	58,43
Doprava cestujúcich formou taxi a prenájom auta so šoférom	3,42
Obuv a odev	204,70
Ubytovanie, voda, elektrina, plyn a iné palivá/pohonné látky	802,15
Osobná starostlivosť	96,98
Podiel výdavkov k príjmom	**0,245392**

7.93 Pomer týkajúci sa prostitúcie sa vypočíta ako priemer vyššie uvedených 2 pomerov pre pouličnú/diaľničnú prostitúciu a prostitúciu poskytovanú súkromne a cez internet. Tento pomer sa uplatňuje na celkovú produkciu prostitúcie.

Tabuľka 7.39 Výpočet medzispotreby na prostitúciu

Priemerný podiel výdavkov k príjmom	0,166
Produkcia za prostitúciu	217 971
Medzispotreba	36 185

7.94 Odhad dovozu prostitúcie predstavuje objem nakúpených a spotrebovaných služieb našimi slovenskými rezidentmi, prevažne turistami v zahraničí. The estimate of such prostitution services is estimated from the demand side. Hlavným zdrojom informácií pre tento odhad sú informácie zo štatistiky cestovného ruchu zostavované na ŠÚ SR, odkiaľ sa využili informáciu o krátkodobých a dlhodobých cestách a zároveň informácie o počte osôb a priemernej doby pobytu za zostavený pasívny cestovný ruch (rezidenti ako turisti v zahraničí). Z tejto štatistiky sa zobrali do úvahy len tie destinácie, u ktorých je predpoklad, že sa v nich využívajú aj služby takéhoto charakteru. V podmienkach Slovenska ide o cieľové destinácie, ktoré boli zahrnuté do výpočtu dovozu služieb. Ide o krajiny Česká republika, Maďarsko, Poľsko, Španielsko, Bulharsko, Ukrajina, Thajsko, Brazília a Dominikárska republika.

7.95 Pre zostavenie odhadu dovezených služieb prostitúcie sa stanovili nasledovné predpoklady:

- Zo štatistiky cestovného ruchu sa zobrali do úvahy len krátkodobé a dlhodobé cesty s prenocovaním za osobným účelom v zahraničí podľa cieľového miesta pobytu, teda bez kategórie návštevy blízkych príbuzných a priateľov, čo predstavuje v roku 2018 70,8%
- V rámci tohto odhadu boli zohľadnené aj cesty s účelom absolvovania služobnej cesty
- Spotrebiteľmi takýchto služieb sú len muži, ktorých podiel na celkovom počte zharaničných ciest predstavuje v roku 2018 49,1%. Z tohto počtu sa zohľadnilo len 5% mužov, ktorí využili službu prostitúie v zahraničí. Táto informácia je k dispozícií z web stránky expertov sexuológov, ktorí sa bližšie zaoberajú touto problematikou
- Jednotková cena služieb prostitúcie bola stanovená individuálne podľa jednotlivých cieľových destinácií. Zdrojom boli informácie zistené z web stránok prevažne z ich krajín
- Pre určenie početnosti kontaktov danou prostitútkou sa využili informácie zo štatistiky cestovného ruchu, konkrétne pre krátkodobé cesty to predstavuje 1 kontakt (priemerná doba zahraničnej cesty je 2 dni) a pre dlhodobé cesty je to stredná hodnota z počtu dní zistenej z ukazovateľa priemernej doby pobytu v danej krajine
- Pre prepočet do meny Eur bol stanovený priemerný kurz v roku 2018 na základe kurzového lístka publikovaného NBS

7.96 Zostavenie odhadu dovozu služieb prostitúcie je založený na podkladoch:

- Krátkodobé cesty s prenocovaním za osobným účelom v zahraničí podľa cieľového miesta pobytu vrátane zahraničných služobných ciest
- Dlhodobé cesty s prenocovaním za osobným účelom v zahraničí podľa cieľového miesta pobytu vrátane zahraničných služobných ciest

Tabuľka 7.40 Výpočet dovozu prostitučných služieb v rámci krátkodobých služobných ciest

v Eur

2018		Koeficienty	Formula	Česká republika	Maďarsko	Poľsko	Spolu
Počet zahraničných ciest zo SR do cieľovej destinácie	a			708 761	237 976	114 616	
Účel cesty Dovolenka, voľný čas a kreácia	b	70,80%	b=a*70,8%	501 803	168 487	81 148	
Počet mužov	c	49,10%	c=b*49,1%	246 385	82 727	39 844	
Počet mužov využívajúci služby prostitúcie	d	5,00%	d=c*5,0%	12 319	4 136	1 992	
Cena za službu v Eur	e			40	50	40	
Početnosť kontaktov	f			1	1	1	
Odhad dovozu služieb (krátkodobé cesty)	**g**		g=d*e*f	**492 770**	**206 817**	**79 688**	**779 275**

Tabuľka 7.41 Výpočet dovozu prostitučných služieb v rámci dlhodobých služobných ciest_ časť 1

v Eur

2018		Koeficienty	Formula	Česká republika	Maďarsko	Španielsko	Bulharsko
Počet zahraničných ciest zo SR do cieľovej destinácie	a			576 716	135 291	109 893	157 006
Účel cesty Dovolenka, voľný čas a rekreácia	b	70,80%	b=a*70,8%	408 315	95 786	77 804	111 161
Počet mužov	c	49,10%	c=b*49,1%	200 482	47 031	38 202	54 580
Počet mužov využívajúci služby prostitúcie	d	5,00%	d=c*5,0%	10 024	2 352	1 910	2 729
Cena za službu v danej krajine	e			1000 Kč	50 Eur	93 Eur	40 Leva
Cena za službu v Eur	f		f=e*exchange rate	40	50	93	20
Početnosť kontaktov	g			3	3	4	4
Odhad dovozu služieb (dlhodobé cesty)	**h**		h=d*f*g	**1 202 895**	**352 732**	**710 556**	**218 319**

Tabuľka 7.42 Výpočet dovozu prostitučných služieb v rámci dlhodobých služobných ciest_ časť 2

v Eur

2018		Koeficienty	Formula	Ukrajina	Thajsko	Brazília	Dominikánska republika	Spolu
Počet zahraničných ciest zo SR do cieľovej destinácie	a			853	1 884	549	622	
Účel cesty Dovolenka, voľný čas a rekreácia	b	70,80%	b=a*70,8%	604	1 884	549	622	
Počet mužov	c	49,10%	c=b*49,1%	297	925	270	305	
Počet mužov využívajúci služby prostitúcie	d	5,00%	d=c*5,0%	15	231	13	15	
Cena za službu v danej krajine	e			Eur	2 000 BHT	162 dollars	2 500 DOP	
Cena za službu v Eur	f		f=e*exchange rate	20	52	135	43	
Početnosť kontaktov	g			2	4	4	5	
Odhad dovozu služieb (dlhodobé cesty)	**h**		h=d*f*g	**593**	**48 102**	**7 278**	**3 283**	**2 543 759**

7.97 Produkcia, medzispotreba, hrubá pridaná hodnota, konečná spotreba domácností, vývoz a dovoz služieb prostitúcie je prezentovaný v tabuľke č. 7.44.

Tabuľka 7.43 Prehľad produkcvie, medzispotreby, hrubej pridanej hodnoty, vývozu, dovozu a konečnej spotreby domácností za prostitúciu v tis. €

	2018
Produkcia	217 971
Medzispotreba	36 185
Hrubá pridaná hodnota	181 786
Vývoz	154 759
Dovoz	3 323
Výdavky na konečnú spotrrebu domácností	66 535

Odhad produkcie drog a obchod s drogami

7.98 V rámci Slovenska sa počíta dovoz drog, produkcia, výdavky domácností na konečnú spotrebu (KSD), pridaná hodnota a medzispotreba.

7.99 Odhad jednotlivých položiek sa vykonáva v súlade s príručkou na zostavovanie štatistík o nelegálnych ekonomických činnostiach v národných účtoch a platobnej bilancii 2018.

7.100 Podľa protidrogových správ Národnej kriminálnej agentúry (NAKA) a dostupných výročných správ Európskeho monitorovacieho centra pre drogy a drogovú závislosť (EMCDDA) bolo určených päť druhov najčastejšie užívaných drog:

- Marihuana/konope/hašiš
- Kokaín/crack
- pervitín
- MDMA[5] – extáza
- Heroin a iné opiáty

7.101 Odhad drog v SR sa vykonáva zo strany dopytu, t. j. na základe informácií od užívateľov drog (údaje o počte užívateľov drog alebo o počte liečených osôb). Spotreba konkrétnej drogy zo strany dopytu sa odhaduje podľa nasledujúceho vzorca:

$$C = N * Q_a * P_{st}$$

Kde:

N je počet užívateľov konkrétnej drogy
Q_a je ročná spotreba drog vyjadrená vo fyzických jednotkách (gramy, počet piluliek)
P_{st} je pouličná cena za 1 gram/dávku drogy

7.102 Trh s drogami a rozširovanie spotreby drog v populácii SR pravidelne monitoruje a popisuje vo svojich správach Národné monitorovacie centrum pre drogy (NMCD).

[5] ¾ metylén-dioxy-metamfetamín

7.103 Informácie o priemerných cenách drog sú zahrnuté v národných správach, ktoré vydáva národné monitorovacie centrum drog (NMCD). Cenu jednotlivých drog v SR určuje Národná protidrogová jednotka (súčasť MV SR) pre účely národnej správy NMCD.

7.104 V rámci nášho výpočtu neuvažujeme s vývozom drog, keďže všetku produkciu a dovoz drog spotrebujú rezidentské domácnosti na území SR. Slovensko nepatrí ku krajinám, kde je výroba drog dominant ná a je určená na predaj do zahraničia.

7.105 Odhad produkcie a dovozu drog sa vykonáva samostatne pre každý vyššie uvedený druh drogy. Východiskovým bodom je vyčíslenie počtu užívateľov drog.

Počet užívateľov drog

7.106 Odhad počtu užívateľov drog vychádzal z dostupných výročných správ EMCDDA a informačného portálu o drogách - INFODROGY.SK. Informácia o počte užívateľov drog uvedená v týchto správach sa pravidelne každý rok aktualizuje a je uvádza sa v percentuálnom vyjadrení.

Typy užívateľov drog

7.107 Na základe informácií uvedených v správach o drogách rozlišujeme 3 typy užívateľov drog nasledovne:

- LMP (prevalencia za posledný mesiac): užívateľ užil drogu v poslednom mesiaci,
- LYP (prevalencia za posledný rok): užívateľ užil drogu v poslednom roku,
- LTP (celoživotná prevalencia): užívateľ drogu pred časom vyskúšal.

7.108 Ďalšie členenie užívateľov drog sa týka frekvencie užívania drog, to znamená, že užívateľov drog členíme na pravidelných a rekreačných užívateľov. Tí pravidelní sa ďalej delia na štamgastov závislých od drog a štamgastov, ktorí majú drogový návyk.

Detailné charakteristiky užívateľov

Pravidelní užívatelia

7.109 Pri pravidelných užívateľov, ktorí majú drogový návyk, bol pre naše výpočty rozhodujúci typ LYP vo vekovej skupine 15-64 rokov. Tento typ je uvedený v správach o drogách (Infodrogy.sk), ktoré sú k dispozícii do roku 2015. Od roku 2016 pracujeme so správami EMCDDA, kde je pre nás kľúčovou katedóriou to, či – Užili drogu za posledných 12 mesiacov – všetci dospelí (%).

7.110 *Pravidelní užívatelia, ktorí sú závislí od drog,* boli charakterizovaní ako počet liečených ľudí. Tento typ používateľov je uvedený v správach EMCDDA a Infodrogy.sk.

Rekreační užívatelia

7.111 Pri rekreačných užívateľov bol pre naše výpočty rozhodujúci typ LTP užívateľov vo vekovej skupine 15-24 rokov. Tento typ uvádzajú aj správy o drogách (Infodrogy.sk), ktoré sú k dispozícii do roku 2015. Od roku 2016 pracujeme so správami EMCDDA, kde je pre nás kľúčovou kategóriou to, či – Užil som niekedy v živote drogu – škola? (%).

Výpočet počtu užívateľov drog

7.112 Pre výpočet počtu užívateľov drog sa použila jednoduchá rovnica:

*Stredná populácia v danom roku * odhad počtuužívateľov drog (vyjadrený ako percento uvedené v EMCDDA)*

Tabuľka 7.44 Počet užívateľov drog **v tis. €**

Typ drogy	Počet užívateľov drog (rekreační, závislí na drogách)	2018
marihuana/cannabis/hašiš	Užil/a v ostatných 12 mesiacoch – všetci dospelí	160 532
	Skúsil/a niekedy v živote – školy	151 853
	v liečbe počet ľudí	661
kokaín/crack	Užil/a v ostatných 12 mesiacoch – všetci dospelí	3 733
	Skúsil/a niekedy v živote – školy	9 238
	v liečbe počet ľudí	27
metamfetamín/pervitín	Užil/a v ostatných 12 mesiacoch – všetci dospelí	14 933
	Skúsil/a niekedy v živote – školy	5 774
	v liečbe počet ľudí	1 224
MDMA - extáza	Užil/a v ostatných 12 mesiacoch – všetci dospelí	22 400
	Skúsil/a niekedy v živote – školy	19 054
	v liečbe počet ľudí	0
heroín/iné opiáty	Užil/a v ostatných 12 mesiacoch – všetci dospelí	9 333
	Skúsil/a niekedy v živote – školy	7 506
	v liečbe počet ľudí	653
Spolu drogy	Užil/a v ostatných 12 mesiacoch – všetci dospelí	**210 932**
	Skúsil/a niekedy v živote – školy	**193 425**
	v liečbe počet ľudí	**2 565**

7.113 V rámci druhého kroku výpočtu bolo potrebné odhadnúť ročné výdavky na spotrebu.

Odhad ročných výdavkov na spotrebu nelegálnych drog

7.114 Pre výpočet ročných výdavkov je potrebné vedieť, koľko dávok je možné vyrobiť z 1 gramu a koľko dávok môže užívateľ užiť za rok. Informácia o počte dávok, ktoré je možno vyrobiť z 1 gramu je dostupná z NAKA, avšak počet dávok, ktoré môže užívateľ užiť za rok, je z dôvodu nedostatku údajov len odhadom, ktorý je založený na informáciách prevzatých z internetových článkov, kde sa uvádza, že pravidelní užívatelia užívajú drogu na dennej báze. Tieto informácie boli východiskovým bodom pri rozhodovaní o tom, koľko dávok môže užívateľ užiť vzhľadom na „ľahké“ a „tvrdé“ drogy. Ľahké drogy ako marihuana a MDMA sa môžu užívať

častejšie. Existuje aj správa NCZI ,ttp://www.nczisk.sk/Documents/publikacie/2017/zs1844.pdf, v ktorej sú informácie o liečených osobách podľa frekvencie užívania primárnej drogy, najčastejšie na dennej báze. Predpokladá sa, že tvrdé drogy sa užívajú takmer každý druhý deň vzhľadom na abstinenčné príznaky, ktoré sa zvyčajne dostavujú po 6-48 hodinách (http://www.drogy.org/index.php/heroin). Toto všetko platí pre pravidelných užívateľov na drogách (tvrdí užívatelia). Dávky pre tzv. rekreačných užívateľov vychádzajú z predpokladu, že užívajú drogu menej často.

7.115 Pre každý typ užívateľov drog bol priradený predpokladaný počet dávok vyjadrený v gramoch za rok – informácie sú uvedené v tabuľke č. 7.46 nižšie.

7.116 Spotrebované množstvo drog podľa jednotlivých typov užívateľov drog v gramoch sme dosiahli nasledovným vzorcom:

*Počet užívateľov drogy * počet dávok za rok prepočítaný na gramy*

Tabuľka 7.45 Informácia o pravidelných užívateľoch drog, ktorí sú zavislí na drogách a rekreačných užívateľoch

Pravidelní užívatelia so zvykom užiť drogu	**Dávky**		**Predpokladaná dávka/mesiac**	**Dávka v g/rok**
Marihuana/cannabis/hašiš	1g=	**2**	30	180
Metamfetamín/pervitín	1g=	**5**	16	38,4
Kokaín/crack	1g=	**1**	16	192
Heroín	1g=	**5**	16	38,4
MDMA - extáza	1g=	**1**	23	276
Pravidelní užívatelia závislí na drogách	**Dávky**		**Predpokladaná dávka/mesiac**	**Dávka v g/rok**
Marihuana/cannabis/hašiš	1g=	**2**	16	96
Metamfetamín/pervitín	1g=	**5**	7	16,8
Kokaín/crack	1g=	**1**	7	84
Heroín	1g=	**5**	7	16,8
MDMA - extáza	1g=	**1**	11	132
Rekreační užívatelia	**Dávky**		**Predpokladaná dávka/mesiac**	**Dávka v g/rok**
Marihuana/cannabis/hašiš	1g=	**2**	6	36
Metamfetamín/pervitín	1g=	**5**	1,5	3,6
Kokaín/crack	1g=	**1**	1,5	18
Heroín	1g=	**5**	1,5	3,6
MDMA - extáza	1g=	**1**	3	36

Tabuľka 7.46 Množstvo drog spotrebovaných v gramoch (max. odhad) v tis. €

Typ drogy	Typ užívateľa drogy – počet drog v gramoch	2018
Marihuana/cannabis/hašiš	pravidelní užívatelia, ktorí sú závislí na droge	118 980
	pravidelní užívatelia, ktorí majú návyk na drogu	15 411 112
	rekreační užívatelia	5 466 724
Kokaín/crack	pravidelní užívatelia, ktorí sú závislí na droge	5 184
	pravidelní užívatelia, ktorí majú návyk na drogu	313 598
	rekreační užívatelia	166 288
Metamfetamín/pervitín	pravidelní užívatelia, ktorí sú závislí na droge	47 002
	pravidelní užívatelia, ktorí majú návyk na drogu	250 879
	rekreační užívatelia	20 786
MDMA - extáza	pravidelní užívatelia, ktorí sú závislí na droge	0
	pravidelní užívatelia, ktorí majú návyk na drogu	2 956 783
	rekreační užívatelia	685 939
Heroín	pravidelní užívatelia, ktorí sú závislí na droge	25 075
	pravidelní užívatelia, ktorí majú návyk na drogu	156 799
	rekreační užívatelia	27 022
Spolu	**pravidelní užívatelia, ktorí sú závislí na droge**	**196 241**
	pravidelní užívatelia, ktorí majú návyk na drogu	**19 089 171**
	rekreační užívatelia	**6 366 759**
	spotrebované množstvo drog v g (max. odhady)	**25 652 170**

7.117 Celková hodnota spotrebovaných drog (súčet pravidelných a rekreačných užívateľov drog) je uvedená v tauľke č. 7.48 nižšie.

Tabuľka 7.47 Spotrebované drogy v gramoch za všetkých užívateľov v gramoch

Type of drug	2018
Marihuana/cannabis/hašiš	20 996 816
Kokaín/crack	485 070
Metamfetamín/pervitín	318 666
MDMA – extáza	3 642 722
Heroín	208 896
Spolu	**25 652 170**

Výdavky na konečnú spotrebu domácností (KSD)

7.118 Pre výpočet KSD sa používa nasledovný vzorec:

*Spotrebované množstvo drogy v gramoch * cena drogy na ulici €/1g*

7.119 Informácia o priemernej cene drog na ulici je k dispozícií z NAKA v členení podľa druhu drogy a kraja. Pre účely nášho výpočtu sa berie do úvahy priemerná cena za celú krajinu.

Tabuľka 7.48 Ceny drog na ulici za gram (zdroj informácií: NAKA, 2019) v €

	Jednotková cena v Eur za gram drogy
Typ drogy	**2018**
Marihuana/cannabis/hašiš	13,69
Kokaín/crack	100,00
Metamfetamín/pervitín	88,13
MDMA – extáza	11,38
Heroín	66,25

7.120 Cena drogy sa následne vynásobí spotrebovaným množstvom drogy (súčet pravidelných a rekreačných užívateľov), z čoho dostaneme konečnú spotrebu domácností vyjadrenú v eurách - uvedené v tabuľke 7.49.

Tabuľka 7.49 Výdavky na drogy v rámci konečnej spotreby domácností v €

Typ drogy	2018
Marihuana/cannabis/hašiš	287 393 915
Kokaín/crack	48 507 038
Metamfetamín/pervitín	28 082 458
MDMA – extáza	41 435 961
Heroín	13 839 369
Spolu	**419 258 741**

Dovoz drog

7.121 Pre výpočet množstva dovezených drog (čisté dovezené drogy v gramoch) sa používa nasledovný vzorec:

Spotrebované množstvo drogy v gramoch / factor čistoty v %

7.122 Potrebné informácie o faktore čistoty boli dostupné z EMCDDA, v rámci ktorej bola uvedená informácia v % pre každú jednotlivú drogu, čo sme použili pri výpočte. Informáciu o faktore čistoty sme použili len pri dvoch typoch drog (Marihuana/Kanabis/Hasish a Kokaín/Crack).

Tabuľka 7.50 Faktor čistoty drog vyjadrený v % (zdroj informácií: EMCDDA)

Typ drogy	2018
Marihuana/cannabis/hašiš	11,70
Kokaín/crack	44,10
Metamfetamín/pervitín	74,60
MDMA – extáza	0,13
Heroín	19,10

Tabuľka 7.51 Výpočet spotreby drog dovezenýcvh zo zahraničia v gramoch použitím faktora čistoty drogy v gramoch

Typ drogy	2018
Marihuana/cannabis/hašiš	2 456 627
Kokaín/crack	485 070
Metamfetamín/pervitín	237 725
MDMA – extáza	3 642 722
Heroín	208 896
Spolu	**7 031 041**

7.123 Po zozbieraní všetkých informácií zo správ o drogovej situácii v Slovenskej republike (NAKA) sme predpokladali, že dovoz drog sa bude rovnať podľa hlavnej drogy spotrebovanému množstvu drogy. Sú však dva druhy drog (marihuana a pervitín), kde uvažujeme aj o domácnej produkcií. To znamená, že faktor čistoty bol zohľadnený len v prípade týchto dvoch typoch drog.

7.124 Pre výpočet hodnoty obchodnej marže vo vzťahu k dovezených drogám bol použitá nasledovný vzorec:

*Dovoz množstva drogy v gramoch * priemerná veľkoobchodná cena*

7.125 Informácia o priemernej veľkoobchodnej cene je dostupná z NAKA.

Tabuľka 7.52 Veľkoobchodné ceny drog v gramoch (zdroj informácií: NAKA, 2019) v €

Typ drogy	2018
Marihuana/cannabis/hašiš	11,45
Kokaín/crack	81,25
Metamfetamín/pervitín	59,50
MDMA – extáza	9,31
Heroín	51,67

Tabuľka 7.53 Výpočet dovozu drog použitím veľkoobchodnej ceny v €

Typ drogy	2018
Marihuana/cannabis/hašiš	28 136 061
Kokaín/crack	39 411 969
Metamfetamín/pervitín	14 144 636
MDMA – extáza	33 922 847
Heroín	10 792 967
Spolu	**126 408 480**

Spotreba drog mimo dovozu

7.126 Čistá domáca spotreba drog (bez dovozu drog) sa vypočítala tak, že sa z celkovej spotreby drog na Slovensku odpočítala hodnota dovezených drog.

Tabuľka 7.54 Čistá spotreba drog na Slovensku **v gramoch**

Typ drogy	2018
Marihuana/cannabis/hašiš	18 540 188
Kokaín/crack	0
Metamfetamín/pervitín	80 941
MDMA – extáza	0
Heroín	0
Spolu	**18 621 129**

Predaj drog vyprodukovaných na Slovensku

7.127 Nakoľko výpočet spotreby drog na Slovensku bez dovozu drog už bol vykonaný, predaj vyrobených drog na Slovensku sa počíta nasledovným vzorcom:

*Spotreba drog mimo dovozu v gramoch * cena drogy na ulici*

Predaj drog

7.128 Konečná hodnota za predaj drog sa počíta vynásobením spotreby drog mimo dovozu v gramoch a priemernej ceny drogy predanej na ulici. Výsledné hodnoty sú prezentované v tabuľke č. 7.55.

Tabuľka 7.55 Výroba drog (Marihuana a Metamfetamín/pervitín) v SR **v €**

Typ drogy	2018
Marihuana/cannabis/hašiš	253 768 827
Kokaín/crack	0
Metamfetamín/pervitín	7 132 944
MDMA – extáza	0
Heroín	0
Spolu	**260 901 771**

*Množstvo dovezenej drogy v gramoch * cena drogy na ulici*

Tabuľka 7.56 Výpočet dovezených drog použitím ceny drogy predanej na ulici v €

Typ drogy	2018
Marihuana/cannabis/hašiš	33 625 088
Kokaín/crack	48 507 038
Metamfetamín/pervitín	20 949 514
MDMA – extáza	41 435 961
Heroín	13 839 369
Spolu	**158 356 970**

Obchodná marža/domáca produkcia

7.129 Vzorec pre výpočet obchodnej marže:

*(množstvo dovezenej drogy v gramoch * cena drogy na ulici) mínus*
*(množstvo dovezenej drogy v gramoch * veľkoobchodná cena drogy)*

Tabuľka 7.57 Obchodná marža v €

Typ drogy	2018
Marihuana/cannabis/hašiš	5 489 027
Kokaín/crack	9 095 070
Metamfetamín/pervitín	6 804 877
MDMA – extáza	7 513 114
Heroín	3 046 402
Spolu	**31 948 490**

7.130 K vyššie uvedeným vypočítaným transakciám národných účtov za drogovú nelegálnu ekonomiku, dovoz drog a výdavky domácností na konečnú spotrebu boli dopočítané zvyšné ukazovatele, a to produkcia, medzispotreba a pridaná hodnota.

Produkcia

7.131 Produkcia drog zahŕňa celkový predaj drog vyrobený na Slovensku a obchodnú maržu.

Medzispotreba

7.132 Pri domácej výrobe drog sa brali do úvahy dva druhy drog (marihuana a pervitín). V správach o situácii a vývoji drogovej situácie v SR (NAKA) ako aj na webových stránkach možno nájsť informácie, ktoré tvoria základ pre odhad medzispotreby drog. Tieto správy nám poskytujú informácie o rozsahu výrobnej ceny, kam sa až výrobcovia mohli dostať, respektíve, aká je hodnota nákladov potrebných na domácu výrobu drog. Pri marihuane to boli 2-3 eurá za gram (www.medicann.sk, 2015). Pri pervitíne mali domáci výrobcovia problém sa dostať pod cenu 30 eur za gram.

7.133 Vynásobením uvedených hodnôt ceny (3 eurá marihuana a 30 eur pervitín) a spotreby drogy mimo dovozu v gramoch sme získali odhad medzispotreby.

Tabuľka 7.58 Celková hodnota produkcie, medzispotreby, konečnej spotreby domácností a pridanej hodnoty za nelálne activity v súvislosti s drogami v €

	2018
Produkcia (celkový predaj drog vyprodukovaných v SR plus obchodná marža)	**292 850 261**
Medzispotreba	**58 048 801**
Výdavky na konečnú spotrebu domácností	**419 258 741**
Dovoz	**126 408 480**
Pridaná hodnota	**234 801 460**
Podiel medzispotreby k produkcií vyjadrený v %	20

Odhad za pašované tabakové výrobky

7.134 Pri zostavovaní odhadov za pašovanie tovarov v rámci N2 sa zohľadňuje v podmienkach SR odhad za pašovanie tabakových výrobkov a pašovanie alkoholu. Pri oboch typoch pašovania sa využíva metóda zo strany ponuky.

7.135 Východiskovým bodom pre výpočet pašovania tabakových výrobkov sa berie hodnota z Finančnej správy SR, odkiaľ dostávame celkovú hodnotu of smuggled cigarettes v € za daný rok. Táto hodnota bola vypočítaná expertami z Finančnej správy ako zachytené množstvo pašovaného tovaru na hranici v kg vynásobené cenou fob. Táto hodnota predstavuje import of smuggled tabacco products. Po predelení finančného úniku v kontexte pašovaných tabakových výrobkov fob cenou sme získali hodnotu počtu cigariet v kusoch, ktoré sme následne vynásobili váženou priemernou cenou (trhovou cenou) za 1ks cigarety. Rozdielom trhovej hodnoty (hodnota výdavkov v rámci konečnej spotreby domácností) a hodnoty vypočítanej FA SR v podobe vyčísleného finančného úniku (import) predstavuje našu produkciu. Celá produkcia vrátane importu bola spotrebovaná v domácej konečnej spotrebe domácností.

7.136 Hodnota za váženú priemernú cenu cigariet za kalendárny rok 2018 sa preberá z FR SR, ktorý v zmysle § 40 ods. 4 zákona č.106/2004 Z. z. o spotrebnej dani z tabakových výrobkov počíta túto hodnotu a predkladá ju MF SR pravidelne na ročnej báze. Finančné riaditeľstvo Slovenskej republiky oznamuje Ministerstvu financií Slovenskej republiky váženú priemernú cenu cigariet prepočítanú na 1 000 kusov cigariet. Vážená priemerná cena cigariet sa vypočíta ako podiel, v ktorého čitateli je súčet jednotlivých súčinov príslušnej ceny spotrebiteľského balenia cigariet a príslušného množstva spotrebiteľských balení cigariet s rovnakým počtom kusov v spotrebiteľskom balení cigariet uvedeného daňového voľného obehu na daňovom území za príslušný kalendárny rok za túto cenu a v ktorého menovateli je celkové množstvo cigariet uvedené do daňového voľného obehu na daňovom území za príslušný kalendárny rok; vážená priemerná cena cigariet sa prepočíta na 1 000 kusov cigariet.

7.137 Výpočet produkcie je prezentovaný v rámci tabuľký č. 7.59 nižšie.

Tabuľka 7.59 Výpočet produkcie a dovozu pašovaných tabakových výrobkov v €

1	Počet pašovaných cigariet v kusoch	=3/2	295 446 450
2	Cena na hranici v €		0,1
3	Celková hodnota pašovaných cigariet v €		29 544 645
4	Výžená priemerná cena za 1 cigaretu		0,156
5	Hodnota predaných cigariet v €	=1*4	46 089 646
6	**Produkcia pašovaných tabakových výrobkov (zo zachytených tovarov)**	**=5-3**	**16 545 001**

7.138 Nakoľko hodnota produkcie pašovaných cigariet predstavuje len objem zachyteného tovaru, je potrebné urobiť expertný odhad v podobe dopočtu na celkový pašovaný objem. Pre odhad tohto percenta sa využíva informácia z projektu SUN z roku 2017 (A study of the illicit cigarette market in the European Union, Norway and Switzerland), v rámci ktorého sa uvádza expertný percentuálny odhad pašovaného tovaru tabakových výrobkov v SR na celkovej spotrebe tabakových výrobkov na Slovensku. Na základe tohto percenta sme vypočítali potenciálny celkový objem za pašovanie a vynásobili sme ho celkovou hodnotou výdavkov domácností v danom odvetví (Consumption of household (COICOP 02.2)). Podiel odhadnutej produkcie na základe reálneho záchytu k celkovej hodnote pašovania predstavuje približne 30%. Aplikovaním tohto percenta na hodnoty zo záchytu sme zostavili expertný dopočet vo výške 70% za účelom dosiahnutia celkového objemu pašovania tabakových výrobkov. Numerický výpočet je detailnejšie prezentovaný v tabuľke č. 7.60.

Tabuľka 7.60 Výpočet produkcie po dopočte na celkovú hodnotu pašovaných tabakových výrobkov v €

7	Počet pašovaných cigariet v kusoch	=9/8	984 821 499
8	Cena na hranici v €		0,1
9	Celková hodnota pašovaných cigariet v €	=0,7*3	98 482 150
10	Výžená priemerná cena za 1 cigaretu		0,156
11	Hodnota predaných cigariet v €	=7*10	153 632 154
12	**Celková produkcia pašovaných tabakových výrobkov**	**=11-9**	**55 150 004**

7.139 Odhad medzispotreby sa zostavuje vynásobením hodnoty produkcie for smuggled tabacco products percentuálnym podielom, ktorý sa vypočítal ako podiel medzispotreby ku produkcii zostavenej zo zdrojových podkladov Databáza Roč 3 za živnostníkov v sektore domácností S.14. Tento podiel predstavuje v roku 2018 výšku 73,8%.

7.140 Finálne hodnoty produkcie, medzispotreby, zmiešaného dôchodku, konečnej spotreby domácností a importu sú prezentované v tabuľke č. 7.61.

Tabuľka 7.61 Zaznamenávanie pašovaného tabaku v NÚ v €

Produkcia pašovaných tabakových výrobkov	55 150 004
Medzispotreba	40 704 205
Hrubá pridaná hodnota	14 445 799
Zmiešaný dôchodok	14 445 799
Konečná spotreba domácností	153 632 154
Dovoz	98 482 150

7.141 V podmienkach Slovenska sa nauvažuje s exportom pašovaných tabakovbých výrobkov.

Odhad pašovaného alkoholu

7.142 Princíp zostavenia odhadu pašovania alkoholu je rovnaký ako v prípade výpočtu produkcie za tabakové výrobky.

7.143 Východiskovým bodom pre výpočet pašovania alkoholu sa berie hodnota z Finančného riaditeľstva SR, odkiaľ dostávame celkovú hodnotu of smuggled alcohol v € za daný rok. Táto hodnota bola vypočítaná expertami z Finančného riaditeľstva SR ako zachytené množstvo pašovaného tovaru na hranici v hl vynásobené cenou fob. Táto hodnota predstavuje import of smuggled alcohol. Po predelení hodnoty finančného úniku za pašovaný alkohol fob cenou sme získali hodnotu počtu litrov, ktoré sme následne vynásobili váženou priemernou cenou (trhovou cenou) za 1l alkoholu. Rozdielom trhovej hodnoty (hodnota výdavkov v rámci konečnej spotreby domácností) a hodnoty z Finančného riaditeľstva SR v podobe vyčísleného finančného úniku (import) predstavuje našu produkciu. Celá produkcia vrátane importu bola spotrebovaná v domácej konečnej spotrebe domácností. Hodnota váženej priemernej ceny alkoholu za kalendárny rok 2018 sa preberá z cenovej štatistiky ako priemerná cena vybraných druhov alkoholu za liter. V roku 2018 táto priemerná cena predstavuje hodnotu 28,20 Eur/l.

7.144 Hodnota váženej priemernej ceny alkoholu za kalendárny rok 2018 sa preberá z cenovej štatistiky ako priemerná cena vybraných druhov alkoholu za liter. V roku 2018 táto priemerná cena predstavuje hodnotu 28,20 Eur/l.

7.145 Výpočet produkcie je prezzentovaný v tabuľke č. 7.62 nižšie.

Tabuľka 7.62 Výpočet produkcie a dovozu pašovaného alkoholu **v € / litroch**

1	Množstvo pašovaného alkoholu v litroch	=3/2	1 712
2	Cena na hranici v €		10,75
3	Celková hodnota pašovaného alkoholu v €		18 407
4	Vážená priemerná cena za 1 liter alkoholu		28,2
5	Hodnota predaného alkoholu v €	=1*4	48 286
6	**Produkcia pašovaného alkoholu (zo záchytu)**	**=5-3**	**29 879**

7.146 Nakoľko hodnota produkcie pašovaného alkoholu predstavuje len objem zachyteného tovaru, je potrebné urobiť expertný odhad v podobe dopočtu na celkový pašovaný objem. Nakoľko nie je žiadna dostupná informácia o percente pašovaného alkoholu na celkovej spotrebe, používa sa rovnaké percento ako pri cigaretáchvypočítané na základe informácií z projektu SUN. Tenpredstavuje podiel približne na úrovni 30%. Aplikovaním tohto percenta na hodnoty zo záchytu sme zostavili expertný dopočet vo výške 70% za účelom dosiahnutia celkového objemu pašovania alkoholu. Numerický výpočet je detailnejšie prezentovaný v tabuľke č. 7.63.

Tabuľka 7.63 Výpočet produkcie po dopočte na celkovú hodnotu pašovaného alkoholu

v € / liter

7	Množstvo pašovaného alkoholu v litroch	=9/8	5 708
8	Cena na hranici v €		10,75
9	Celková hodnota pašovaného alkoholu v €	=0,7*3	61 357
10	Vážená priemerná cena za 1 liter alkoholu		28,2
11	Hodnota predaného alkoholu v €	=7*10	160 955
12	**Produkcia pašovaného alkoholu (zo záchytu)**	**=11-9**	**99 598**

7.147 Odhad medzispotreby sa zostavuje vynásobením hodnoty produkcie for smuggled alcoholpercentuálnym podielom, ktorý sa vypočítal ako podiel medzispotreby ku produkcii zostavenej zo zdrojových podkladov Databáza Roč 3 za živnostníkov v sektore domácností S.14. Tento podiel predstavuje v roku 2018 výšku 73,8%.

7.148 Finálne hodnoty produkcie, medzispotreby, zmiešaného dôchodku, konečnej spotreby domácností a importu sú prezentované v tabuľke č. 7.64.

Tabuľka 7.64 Zaznamenávanie pašovaného alkoholu v NÚ v €

Produkcia pašovaného alkoholu	99 598
Medzispotreba	73 509
Hrubá pridfaná hodnota	26 089
Zmiešaný dôchodok	26 089
Konečná spotreba domácností	160 955
Dovoz	61 357

7.149 V podmienkach Slovenska neuvažujeme o exporte pašovaného alkoholu.

7.1.3.3 Naturálny príjem a prepitné

7.150 V rámci národných účtov v SR sa vykonávajú úpravy za naturálny príjem, prepitné a prírastok dreva na pni.

Naturálny príjem

Zaznamenávanie naturálneho príjmu v systéme NÚ

7.151 V rámci národných účtov SR sa naturálne príjmy zaznamenávajú konzistentne pri výpočte HDP zo strany produkcie, výdavkov aj príjmov. Celková hodnota naturálnych príjmov je zahrnutá do miezd a platov (D.11) v rámci dôchodkovej metódy HDP. Hlavnými zdrojmi pre výpočet naturálnych miezd sú štatistické podnikové zisťovania a administratívne zdroje, ako je podrobnejšie popísané v kapitole 4.7.

7.152 Pre výpočet naturálnych príjmov sa zobrali do úvahy nasledujúce typy podľa ESA 2010 § 4.05:

- *Jedlá a nápoje (§4.05a)* – poskytnutie dennej stravy zamestnancom alebo refundácia vo forme stravných lístkov,
- *Služby bývania a ubytovania (§4.05b)* – poskytnutie ubytovania zamestnancom zdarma, alebo za znížené ceny,
- *Uniformy a špeciálne odevy (§4.05c)* – odev, ktorý môže byť použitý na pracovisku ako aj mimo pracoviska, okrem špeciálneho odevu, využitého iba pri práci,
- *Služby motorových vozidiel (§4.05d)* – poskytnutie služobných vozidiel na súkromné využitie zamestnancami,
- *Výrobky a služby vyrobené z vlastnej produkcie (§4.05e)* – napr. cestovné lístky zdarma pre zamestnancov železníc, vlastné jedlá poskytnuté zamestnancom reštaurácii atď.,
- *Poskytnutie športových, rekreačných a kultúrnych zariadení (§4.05f),*
- *Doprava do a z práce (§4.05g),*
- *Pôžičky zamestnancom so zníženými úrokovými sadzbami (§4.05k).*

7.153 Úpravy na úplnosť (N7) sa museli vykonať vo výrobnej metóde HDP za tovary a služby, vyrobené vo vlastnej produkcii a použité ako naturálny príjem. Ak podnik poskytuje svojim zamestnancom vlastné výrobky za znížené ceny, tržby za predaj týchto výrobkov sú v ostatných tržbách tohto podniku. Tieto tržby nevstupujú do výpočtu produkcie. Ak firma poskytuje zamestnancom vlastné produkty úplne zadarmo, táto časť sa tiež neúčtuje v položkách, ktoré by vstupovali do produkcie (toto sa účtuje v triede 622 - aktivácia vnútroorganizačných služieb). Náklady na materiál a služby súvisiace s výrobou týchto produktov sa však zaznamenávajú ako medzispotreba. Žiadna časť naturálnych príjmov, vyrobených vo vlastnom výrobnom procese teda nevstupuje do výpočtu produkcie a preto je potrebné tieto položky odhadnúť.

7.154 Úpravy (N7) sa vykonali v transakcii P.1 v sektoroch S.11, S.12, S.13 a S.14. V rámci dôchodkovej metódy HDP bola vykonaná úprava D.11n v sektore S.13 a rovnaká suma bola zaznamenaná v rámci výdavkovej metódy HDP (P.31). Spracovanie úprav na úplnosť v sektoroch pre príslušné typy naturálneho príjmu a metódy HDP je zhrnuté v tabuľke 7.65.

Tabuľka 7.65 Prehľad úprav na úplnosť (N7) za naturálne príjmy

Typ naturálneho príjmu	Dôchodková metóda (D.11n)	Výrobná metóda (P.1)	Výdavková metóda (P.31)
Jedlá a nápoje (§4.05a)	S.13	S.11, S.13, S.14	S.13
Služby bývania a ubytovania (§4.05b)	S.13	S.11, S.13	S.13
Služby motorových vozidiel (§4.05d)	S.13	S.11, S.12, S.13, S.14	S.13
Výrobky a služby z vlastnej produkcie (§4.05e)	S.13	S.11, S.12, S.13, S.14	S.13
Pôžičky zamestnancom so zníženými úrokovými sadzbami (§4.05k)		S.12	

Hraničné prípady zaznamenania medzi naturálnym príjmom a medzispotrebou

7.155 Podľa ESA 2010 § 4.07 by výdavky zamestnávateľov potrebné na výrobný proces zamestnávateľov mali byť vylúčené z miezd a platov. Podľa účtovnej praxe v SR sa náhrady za služobné cesty zamestnancov účtujú v účtovnej triede *512 - cestovné náklady*, ktorá vstupuje do medzispotreby. Výdavky na reprezentáciu sa účtujú v triede *513 - reprezentačné náklady*, ktoré sa tiež zahŕňajú do medzispotreby.

7.156 Všetky ostatné položky z § 4.07 sa účtujú v triede *527 - zákonné sociálne náklady* alebo *528 - ostatné sociálne náklady*. Aby sa zabezpečilo, že tieto položky sú zahrnuté do medzispotreby (a teda nie do miezd a platov), tieto prípady sa riešia vo vysvetlivke k položke „ostatné náklady zahrnuté v medzispotrebe“ v module 178 štatistických zisťovaní. Keďže sa tieto položky účtujú mimo účtovnú triedu pre mzdové náklady, je zároveň zabezpečené, že nevstupujú do výpočtu miezd a platov.

7.157 Na druhej strane, výdavky zamestnávateľov považované za naturálne príjmy sa zaznamenávajú v module 187, z ktorého vstupujú tieto položky do naturálnych miezd a platov. Hraničné prípady sa riešia priamo vo vysvetlivkách k tomuto modulu (napr. v module 187 sa zaznamenáva iba odev, ktorý je možné použiť pri práci aj mimo pracoviska, zatiaľ čo odevy a uniformy používané iba pri práci sa zaznamenávajú v module 178 ako medzispotreba).

Zaznamenanie nakúpenej a vyrobenej časti naturálnych príjmov

7.158 Nakúpená časť naturálnych príjmov sa vo všeobecnosti nezahŕňa do medzispotreby. Podobne ako pri dôchodkovej metóde, aj pri výdavkovej metóde sú zahrnuté všetky naturálne príjmy, nakúpená aj vlastná vyrobená časť a zaznamenávajú sa do konečnej spotreby domácností. Produkcia vo výrobnej metóde už zahŕňa časť, ktorú podnik nakúpil (vyrobenú iným podnikom) a poskytol svojim zamestnancom ako naturálny príjem. Firma, ktorá výrobok vyrobila, ho zaznamenala ako produkciu a výrobné náklady sa zaznamenali v medzispotrebe. Jednotky, ktoré nakúpili naturálny príjem, nezahŕňajú tieto obstarávacie náklady do medzispotreby.

7.159 Úprava na úplnosť N7 za hodnotu výrobkov a služieb, ktoré podniky vyrobili vo vlastnej réžii a poskytli zamestnancom ako naturálny príjem, sa vykonala za všetky sektory okrem neziskových inštitúcií slúžiacich domácnostiam (S.15), pretože v tomto sektore sa neprodukujú naturálne príjmy pre svojich zamestnancov, ale všetky vyrobené výrobky a služby sa poskytujú domácnostiam.

Naturálne príjmy vo výrobnej metóde

Sektor S.11:

7.160 V sektore nefinančných korporácií S.11 sa vykonali úpravy na úplnosť v P.1 za nasledovné typy naturálnych príjmov:

- Strava poskytnutá zdarma alebo za znížené ceny zamestnancom v hoteloch a stravovacích zariadeniach, ako aj v poľnohospodárstve
- Výrobky a služby z vlastnej produkcie

- Služobné autá pre súkromné využitie

7.161 Údaje pre vyčíslenie týchto položiek sú dostupné v ročných štatistických zisťovaniach za veľké a malé podniky (moduly 187 a 178a). Pri strave poskytovanej bezplatne alebo za znížené ceny ŠÚ SR zohľadnil údaje za divízie NACE 55 a 56 (ubytovacie a stravovacie služby). Prevzatá bola položka zo zisťovania "stravné lístky a strava zdarma" z dôvodu, že hotely a stravovacie zariadenia tam evidujú vlastné vyrobené jedlá pre svojich zamestnancov. Navyše podľa slovenskej legislatívy je v Zákonníku práce uvedené, že zamestnávateľ je povinný prispievať 55 % z ceny jedla. To znamená, že vykázaná suma tvorí 55% z celkovej ceny jedla (dotovaná časť) a teda údaj je potrebné navýšiť o 45%, ktoré musí zamestnanec doplatiť za stravu.

7.162 Pri výrobkoch a službách vyrobených vo vlastnej réžii sa použila celková hodnota položky s rovnakým názvom zo zisťovania. V tejto položke sú zahrnuté aj vlastné vyrobené potraviny poskytované zamestnancom v poľnohospodárstve. Hodnota za súkromné využitie služobných áut bola prevzatá z príslušnej položky naturálnych príjmov z podnikových zisťovaní.

7.163 Celkový odhad naturálneho príjmu z vlastnej produkcie je potrebné navýšiť o maržu. Na kvantifikáciu marže sa použil nasledujúci vzorec:

$$Marža = (B.2n + B.3n) / (P.2+ D.1 + D.29 + (-D.39) + P.51c)$$

7.164 Odhadované hodnoty úprav na úplnosť za sektor S.11 a referenčný rok 2018 podľa jednotlivých položiek naturálnych príjmov sú uvedené v tabuľke 7.67.

<u>Sektor S.12:</u>

7.165 V sektore finančných korporácií S.12 sa vykonali úpravy na úplnosť v P.1 za nasledovné typy naturálnych príjmov:

- Pôžičky poskytnuté so zníženými úrokovými sadzbami
- Zľavy z vlastných produktov, znížené poplatky a sadzby produktov
- Služobné autá pre súkromné využitie

7.166 Celková hodnota naturálnych príjmov sa zisťuje ročnými štatistickými zisťovaniami Pen 5-01 a Poi 5-01. Vzhľadom na to, že podrobné rozdelenie tejto celkovej hodnoty nie je k dispozícii, na určenie štruktúry boli použité informácie zo štatistického zisťovania ÚNP 1-01 (Ročné zisťovanie úplných nákladov práce) za odvetvie K (finančné a poisťovacie činnosti). Táto štruktúra bola aplikovaná na celkový objem naturálnych príjmov osobitne pre údaje zo štatistických zisťovaní Pen 5-01 a Poi 5-01.

7.167 Celkový odhad naturálneho príjmu z vlastnej produkcie je potrebné navýšiť o maržu. Na kvantifikáciu marže sa použil nasledujúci vzorec:

$$Marža = (B.2n + B.3n) / (P.2+ D.1 + D.29 + (-D.39) + P.51c),$$

kde sa zobrali do úvahy údaje za odvetvia NACE 64 a 65. Odhadované hodnoty úprav na úplnosť za sektor S.12 a referenčný rok 2018 podľa jednotlivých položiek naturálnych príjmov sú uvedené v tabuľke 7.67.

Sektor S.13:

7.168 V sektore verejnej správy S.13 sa vykonali úpravy na úplnosť v P.1 za nasledovné typy naturálnych príjmov:

- Strava poskytnutá zdarma, alebo za znížené ceny zamestnancom vo vlastných jedálňach zamestnávateľov
- Ubytovanie zdarma, alebo za znížené ceny
- Výrobky a služby z vlastnej produkcie – cestovné lístky zdarma
- Služobné autá pre súkromné využitie

7.169 Zamestnávateľ je povinný poskytovať zamestnancom dennú stravu, alebo finančnú náhradu vo forme stravných lístkov alebo gastro kariet. Ak však zamestnávateľ poskytuje službu stravovania vo vlastnej jedálni, náklady na energie, materiál a prácu sa evidujú spolu s doplatkom od zamestnancov (maximálne 45 % z ceny jedla), ale hodnota stravovacej služby (dotovaná časť, minimálne 55 % z ceny jedla) sa neeviduje v rámci naturálnych odmien zamestnancov. Táto položka bola vyčíslená a pridaná do produkcie ako úprava na úplnosť.

7.170 Odhad tejto položky začína výpočtom celkových nárokov na stravné na základe počtu zamestnancov v sektore verejnej správy, ročného počtu pracovných dní a hodnoty stravného (opatrenia MPSVaR SR). Predpokladáme, že väčšina stravného je poskytovaná prostredníctvom stravovacích poukážok, ktoré sú evidované v systéme rozpočtového výkazníctva pod položkou EKRK 637014 v sume, ktorú hradí zamestnávateľ. ŠÚ SR predpokladá, že podstatná časť záväzkov je vyriešená týmto spôsobom. Rozdiel medzi vypočítanými nárokmi a evidovanými nárokmi sa považuje za hodnotu stravovacích služieb poskytovaných vlastnými jedálňami. Tieto služby boli poskytnuté bezplatne, a preto sa neevidujú ako tržby – zamestnanci neplatili. Na druhej strane sa do výdavkov účtujú náklady na stravovacie služby, mzdy, nákup energií a surovín. Kroky výpočtu pre túto úpravu úplnosti sú uvedené v tabuľke 7.66.

Tabuľka 7.66 Kroky výpočtu pre úpravu N7 – stravovacie služby vo vlastných jedálňach

Riadok	Položka	Jednotky	Hodnota
1	Počet zamestnancov – S.13	osoby	435 007
2	Ročný počet pracovných dní	dni	249
3	Dovolenky, práceneschopnosť (bez nároku na stravu)	dni	46
4	Hodnota denného stravného	Eur	4,8
5	Príspevok zamestnávateľa (dotovaná časť)	%	0,55
6=1*(2-3)*4*5/1000	**Celkové nároky na stravné**	tis. Eur	233 129
7	**Evidované nároky na stravné (výkaz FIN1-04)**	tis. Eur	178 558
8=6-7	**Stravovacie služby vo vlastných jedálňach – S.13 (N7)**	tis. Eur	**54 571**

7.171 Pokiaľ ide o položku ubytovacích služieb, analýza ukázala, že len jedna jednotka poskytuje ubytovanie príslušníkom ozbrojených síl za zvýhodnené ceny. Pomocou informácií o tržbách získaných z nákladov na ubytovanie z výročnej správy identifikovanej jednotky za

rok 2018 bola odhadnutá hodnota naturálnych príjmov. Vypočítaná hodnota bola ďalej porovnaná so skutočnými príjmami z prenájmu deklarovanými jednotkou. Bola vypočítaná priemerná hodnota za všetkých zamestnancov verejnej správy. Táto suma naturálnych príjmov bola vynásobená počtom zamestnancov sektora S.13.

7.172 Položka *služobné vozidlá pre súkromné využitie* sa skladá z dvoch častí. Prvá odráža príležitostné súkromné používanie vozidiel, ktoré boli určené len na služobné účely. Hodnota úpravy sa odhaduje ako 3 % z celkových výdavkov na prevádzkové náklady služobných vozidiel (benzín, olej, náklady na údržbu, poistenie atď.). Druhá časť reflektuje využívanie služobných áut na súkromné účely väčšinou manažérmi inštitúcií. Hodnota úpravy bola vypočítaná na základe odhadov počtu áut, životnosti áut v súlade s predpokladmi použitými v metóde PIM a celkovej hodnoty prevádzkových nákladov. Celková hodnota nákladov bola rozdelená medzi obchodné a súkromné použitie, a to 25 % na obchodné použitie a 75 % na súkromné použitie.

7.173 Sektor S.13 zahŕňa podniky verejnej dopravy, ktoré svojim zamestnancom poskytujú dopravné služby bezplatne. Na základe výročných správ dopravných podnikov sa určil počet zamestnancov oprávnených na získanie tejto naturálnej odmeny. Hodnota odmeny bola stanovená na základe skutočnej ceny ročného lístka. Okrem toho bola jej hodnota navýšená, aby sa zohľadnili benefity získané pre rodinných príslušníkov – zľavnený lístok na manžela/manželku a bezplatné cestovanie pre deti (1,5 na zamestnanca). Hodnota odmeny bola ďalej zvýšená o 20 %, aby sa zachytil fakt, že verejná doprava je prítomná aj v menších mestách a zamestnanci pravdepodobne dostávajú rovnaké benefity. V prípade zamestnancov železníc bol použitý podobný prístup. Celkový počet zamestnancov bol stanovený z výročných správ daných podnikov. Keďže nie sú dostupné informácie o hodnote služby bezplatného cestovania vlastným zamestnancom, bola použitá priemerná hodnota cestovných lístkov používaných u prevádzkovateľov verejnej dopravy. Boli použité rovnaké predpoklady platné pre rodinných príslušníkov ako pre prevádzkovateľov autobusovej verejnej dopravy. Konečná hodnota naturálneho príjmu bola ďalej zvýšená o 10 %, aby sa zohľadnila skutočnosť, že systém poskytuje dodatočné výhody pri cestách do zahraničia.

7.174 Odhadované hodnoty úprav na úplnosť za sektor S.13 a referenčný rok 2018 podľa jednotlivých položiek naturálnych príjmov sú uvedené v tabuľke 7.67

<u>Sektor S.14:</u>

7.175 V sektore domácností S.14 sa vykonali úpravy na úplnosť v P.1 za nasledovné typy naturálnych príjmov:

- Strava poskytnutá zdarma, alebo za znížené ceny
- Výrobky a služby z vlastnej produkcie
- Služobné autá pre súkromné využitie

7.176 Údaje na výpočet týchto položiek sú dostupné z kombinovanej databázy Roč 3 za fyzické osoby nezapísané v obchodnom registri, no nie je k dispozícii rozčlenenie celkových naturálnych miezd na jednotlivé typy. Odhady boli urobené podľa pomeru objemu naturálnych príjmov k celkovému objemu miezd a platov v sektore S.11. Pre výpočet vyššie uvedených typov naturálnych príjmov relevantných pre sektor S.14 boli podiely týchto položiek prevzaté

zo sektora S.11. Pre stravu poskytovanú zamestnancom hotelov a reštaurácií platí rovnaký predpoklad ako pre sektor S.11, t.j. zamestnávateľ je povinný prispievať 55 % z ceny jedla a teda údaje sa navýšili o 45 % aby sme dostali celkovú cenu stravy.

7.177 Na kvantifikáciu marže sa použil nasledujúci vzorec:

$$Marža = (B.2n + B.3n) / (P.2+ D.1 + D.29 + (-D.39) + P.51c)$$

7.178 Pri výpočte marže za stravu a ubytovanie sa brali do úvahy údaje za odvetvia NACE 55 a 56 a za výrobky a služby vo vlastnej produkcii boli zohľadnené sekcie A, B a C odvetví NACE. Odhadované hodnoty úprav na úplnosť za sektor S.14 a referenčný rok 2018 podľa jednotlivých položiek naturálnych príjmov sú uvedené v tabuľke 7.67.

Zaznamenanie naturálnych príjmov v rámci metód výpočtu HDP

7.179 Prehľad úprav na úplnosť (N7) podľa jednotlivých sektorov a typov naturálneho príjmu vo výrobnej metóde (P.1) je uvedený v tabuľke 7.67.

Tabuľka 7.67 Úpravy na úplnosť (N7) za naturálne príjmy podľa sektorov **v tis. €**

Položky naturálneho príjmu	S.11	S.12	S.13	S.14	Spolu (+P.1)
Strava poskytnutá zdarma alebo za znížené ceny	17 842		54 571	2 103	74 516
Výrobky a služby z vlastnej produkcie	1 901	600	14 665	506	17 672
Služby bývania a ubytovania za odvetvie NACE 55			965		965
Zľava z úrokov pri poskytovaní pôžičiek		380			380
Služobné autá pre súkromné využitie	29 007	1 887	5 654	5 073	41 621
Položky spolu	**48 750**	**2 867**	**75 855**	**7 682**	**135 154**
Marža					
Marža za zníženú cenu stravovania	367			43	410
Marža za výrobky a služby z vlastnej produkcie	144	135		38	317
Marža za služby bývania a ubytovania					0
Marža zo znížených úrokov		123			123
Marža za služobné autá pre súkromné využitie	3 468	539		647	4 654
Marža spolu	**3 979**	**797**	**0**	**728**	**5 504**
Spolu (N7 – naturálne príjmy)	**52 729**	**3 664**	**75 855**	**8 410**	**140 658**

7.180 Celkové zaznamenanie naturálnych príjmov (N7) podľa metód HDP a jednotlivých sektorov za rok 2018 je uvedené v tabuľke 7.68.

Tabuľka 7.68 Naturálne príjmy (N7) podľa metód HDP a inštitucionálnych sektorov **v tis. €**

Rok 2018	S.11	S.12	S.13	S.14	Spolu
Výrobná metóda - P.1 (N7)	52 729	3 664	75 855	8 410	**140 658**
Výdavková metóda - P.31					
Dôchodková metóda - D.11n (N7)			75 855		**75 855**

Prepitné

7.181 Prieskum prepitného vykonaný v roku 2020 bol realizovaný technikou štandardizovaného rozhovoru. Základný súbor tvorilo 4 570 520 obyvateľov SR vo veku 15 a viac rokov. Výberový súbor bol vytvorený voľným kvótovým výberom so znáhodnením v poslednom kroku. Na spracovanie bolo odovzdaných 899 dotazníkov, čo predstavuje 74,92%-nú návratnosť z plánovaného počtu 1 200 rozhovorov. Jeden respondent „reprezentuje“ 5 084 obyvateľov SR zo sledovaného základného súboru. Nižšia návratnosť bola spôsobená prekrývajúcim sa termínom zberu údajov a rozšírením opatrení na spomalenie prebiehajúcej pandémie COVID-19 na Slovensku, ktoré znemožnili anketárom pokračovať v zbere empirických dát.

7.182 V prieskume verejnej mienky sa zisťovala výška prepitného, ktoré obyvateľstvo zaplatí za poskytnuté služby v holičstve, kaderníctve, na kozmetike, v pohostinstvách, reštauráciách, bufetoch, hoteloch, ubytovniach, vodičom taxislužieb. Výdavky domácností na prepitné sa v prieskume sledovali za 3 mesiace (október až december 2019), preto sa pre výpočet ročných priemerných výdavkov jednotlivých domácností využila sezónnosť podobných nákupov z rodinných účtov. Celkové ročné výdavky všetkých domácností na prepitné za rok 2019 sme získali prepočtom priemerných výdavkov 1 domácnosti na prepitné na celkový počet hospodáriacich domácností.

7.183 Prepitné, ktoré domácnosti zaplatili poskytovateľom jednotlivých služieb naviac oproti požadovanej cene smerovali do sektora nefinančných korporácií S.11 a do sektora domácností S.14. Odhady ročných výdavkov domácností na prepitné sa medzi sektor nefinačných korporácií (S.11) a sektor domácností (S.14) zaradených do príslušných odvetví (NACE) rozčlenili na základe objemu produkcie odvetví v týchto sektoroch nasledovne:

- Zistili sme, ako sa podieľa produkcia v NACE 4932 (taxislužby) na celkovej NACE 49 a produkcia NACE 9602 (kadernícke a kozmetické služby) na celkovej NACE 96 zo štatistických dát (Roč 1-01, Roč 2-01) pre sektor S.11 a z administratívnych dát (Úč FO 1-01) pre sektor S.14. Následne sa tento podiel aplikoval na produkciu odvetvia NACE 49 a 96 v odvetvových účtoch v sektoroch S.11 a S.14. Následne sa vypočítaný podiel produkcie v odvetviach NACE 49 (pozemná doprava) a NACE 96 (ostatné osobné služby) v sektoroch S.11 a S.14 z odvetvových účtov sa použil na členenie výdavkov domácností na prepitné do daných sektorov.
- Na členenie výdavkov domácností na prepitné v odvetviach NACE 56 (reštaurácie a pohostinstvá) a NACE 55 (ubytovanie) do sektorov S.11 a S.14 sa použil podiel celkovej produkcie v daných odvetviach v sektoroch S.11 a S.14 z odvetvových účtov.

Tabuľka 7.69 Výdavky domácností na prepitné **v tis. €**

Prepitné za služby:	2018
v holičstvách, kaderníctve, na kozmetike	35 768
v pohostinstvách, reštauráciách	42 947
v hoteloch a ubytovniach	7 557
za taxislužby	6 717
Spolu	**92 989**

Tabuľka 7.70 Výdavky domácností na prepitné platené sektoru nefinančných korporácií S.11

v tis. €

NACE	2018
96 - v holičstvách, kaderníctve, na kozmetike	4 958
56 - v pohostinstvách, reštauráciách	28 172
55 - v hoteloch a ubytovniach	6 405
49 - za taxislužby	1 363
Spolu	**40 898**

Tabuľka 7.71 Výdavky domácností na prepitné platené sektoru domácností S.14

v tis. €

NACE	2018
96 - v holičstvách, kaderníctve, na kozmetike	30 810
56 - v pohostinstvách, reštauráciách	14 775
55 - v hoteloch a ubytovniach	1 152
49 - za taxislužby	5 354
Spolu	**52 091**

7.184 V tabuľkách 7.70 a 7.71 vyššie sú prezentované výdavky domácností na prepitné, ktoré boli zaplatené sektorom S.11 a S.14, čo predstavuje hodnotu produkcie v týchto sektorov za prepitné (N7) za rok 2018.

7.185 V prípade výdavkovej metódy sa tento objem zaznamená v rovnakej výške ako výdavok domácnosti v rámci konečnej spotreby domácností a v položke mzdy v rámci dôchodkovej metódy.

7.186 V podmienkach Slovenska sa podľa zákona obslužné (prepitné, tip, tringelt, neprevzatý výdavok za tovar alebo poskytnutú službu) považuje, že nie je súčasťou ceny tovaru alebo služby a nie je ani tržbou za tovar alebo za poskytnutú službu a preto nepodlieha evidencii v elektronickej registračnej pokladnici a nemusí byť uvedené na pokladničnom doklade.

7.187 To ale neznamená, že sa tringelty nezdaňujú. V zmysle zákona ide o príjem, ktorý je predmetom dane a nie je od dane oslobodený. Podnikateľ, fyzická osoba zahrnie tieto príjmy do základu dane z príjmov a podnikateľ, právnická osoba tento príjem prizná ako súčasť základu dane právnickej osoby. Aj keď sa tringelt prerozdelí v skutočnosti medzi zamestnancov, znamená pre nich zdaniteľný príjem zo závislej činnosti, ktorý by mal zamestnávateľ zdaniť ako súčasť zamestnancovej zdaniteľnej mzdy a súčasne túto sumu zahrnie do svojich daňových výdavkov ako súčasť mzdových nákladov. V takomto prípade by sa v NÚ vykonala úprava N7 len v produkcii na výrobnej strane a v KSD na strane výdavkovej, nakoľko v income approach by už tento objem bol zachytený a priznaný v rámci miezd zamestnávateľa. V skutočnosti a bežnej praxi sa však takýto postup v drvivej väčšine neuplatňuje, pretože sa príjem prepitného neprizná a teda nepodlieha ani dani a tak je vyplácaný zamestnancom na ruku. Preto v NÚ vykonávame úpravu v N7 aj v mzdách rámci dôchodkovej metódy.

7.188 V prípade, ak zaplatí prepitné priamo zamestnávateľ na služobný účel, táto hodnota nevstúpi do jeho nákladov a teda ani medzispotreby, nakoľko je potrebné všetky výdavky vydokladovať bločkami o zaplatení vrátane dane a hodnota prepitného tu nefiguruje. V praxi je však možné, že zamestnávateľ či už právnická alebo fyzická osoba podnikateľ zaplatí prepitné, ale nezahrnie sa táto hodnota do nákladov firmy, ale je to bežný výdavok zaplatený fyzickou osobou z vlastného účtu. Tento objem je zahrnutý v odhade N7 a je zaznamenaný v rámci NÚ cez produckiu, KSD a mzdy vo všetkých troch metódach HDP.

7.189 V praxi sa taktiež bežne stáva, že podnik/reštaurácia si účtuje k finálnej cene produktu aj tzv. „stolné“, čo v skutočnosti nepredstavuje prepitné. Táto suma sa automaticky pripočíta k finálnej cene produktu a považuje sa za „service charge“.

Prírastok dreva na pni

7.190 Prírastok dreva na pni zaznamenaného v rámci sektora nefinančných korporácií spracováva Lesnícky výskumný ústav vo Zvolene. Tieto informácie sú k dispozícii na ročnej báze. Prírastok dreva na pni pozostáva z rozdielu medzi „celkovým aktuálnym prírastkom“ a „skutočnou ťažbou dreva“. „Celkový aktuálny prírastok“ je prírastok dreva v tis. m3 a „skutočná ťažba dreva“ predstavuje množstvo dreva na pni, ktoré bolo vyrúbané na účely predaja, vrátane strát dreva v rámci technológií ťažby.

7.191 Hodnota prírastku dreva na pni (v EUR) je násobkom prírastku dreva na pni v tis. m3 a cenou dreva na pni v EUR. Táto hodnota sa preberá priamo z Lesníckeho výskumného ústavu. Drevo na pni sa eviduje v odvetví NACE 02 – Lesníctvo na úrovni 1-miestneho kódu A NACE, pozri tabuľku 7.72 nižšie.

Tabuľka 7.72 Prírastok dreva na pni **v tis. €**

NACE	Prírastok dreva na pni
A	53 400

7.1.3.4 Používanie fiškálnych auditov

7.192 Na odhad podhodnotenej produkcie a nadhodnotenej medzispotreby v sektore nefinančných spoločností S.11 (N6) používame výsledky založené na online prieskume, ktorý uskutočnila komora audítorov. Prieskum sa uskutočnil za účasti expertov v kontexte daňových a finančných control s požiadavkou o vyjadrenie ich odborných názorov na mieru skreslenia vo vzťahu k vybraným účtovným položkám. Daným expertom bol poskytnutý zabezpečený webový link, na ktorom mohli nájsť online prieskum s otázkami týkajúci sa tejto problematiky. Priskum sa uskutočnil v čase od 12. júla 2018 do 31. augusta 2018. Oslovených bolo približne 300 členov Slovenskej komory audítorov, pričom sme dostali 55 odpovedí. Prieskum pozostával z 5 otázok:

1. *Podhodnotené príjmy / predaje v % (účtovná skupina 60)*
2. *Nadhodnotenie spotrebovaných nákupov a služieb v % (účtovná skupina 50 a 51)*
3. *Nevykázané náklady na mzdy v % (účtovná skupina 52)*
4. *Náklady na mzdy v % mimo celkových nákladov na mzdy platen= zamestnancom, ktorí pracujú načierno*

5. Prosím odhadnite v %, koľko spoločností v danom odvetví neskresľujú svoje účtovné dáta

7.193 Tieto otázky boli rovnaké pre všetkých nasledovných 7 odvetví:

- Poľnohospodárstvo a Rybolov
- Výroba
- Stavebníctvo
- Veľkoobchod a maloobchod
- Ubytovacie a stravovacie služby
- Doprava
- Ostatné služby

7.194 Výsledky z tohto prieskumu sa použili v agregovanej forme na vyčíslenie odhadu o nepozorovanej ekonomike v oblasti skreslenia údajov (N6).

Vyhodnotenie prieskumu podľa odvetví

7.195 V prvom kroku sme pri spracovaní prieskumu vylúčili prázdne dotazníky a informácie považované za extrémne. Následne sme vylúčili dotazníky, kde bola uvedená odpoveď len pre jedno odvetvie. Bolo to spôsobené tým, že informácie poskytnuté len za jedno odvetvie vykazovali znaky extrémnosti v porovnaní s informáciami poskytnutými za dva alebo viac odvetví. Pri vyhodnotení prieskumu je potrebné zdôrazniť, že niektoré odpovede nebolo možné brať do úvahy pre ich extrémnosť (a štatisticky boli považované za extrémne). Extrém možno v tomto prípade definovať ako odpoveď, ktorá sa výrazne líši od odpovedí väčšiny respondentov, napr. ak sa odpovede na otázku o skreslení predaja väčšinou pohybovali okolo 0-5%, tak odpoveď 90% možno považovať za extrémnu hodnotu a predpokladali sme, že otázky boli nesprávne pochopené. Dobrým príkladom je otázka č. 5, kde sme požiadali odborníkov, aby nám poskytli svoj kvalifikovaný odhad počtu spoločností (v %), ktoré neskresľujú účtovné údaje a jedna odpoveď bola 1000.

Tabuľka 7.73 Výsledky prieskumu podľa odvetví

(v %)	Poľnohospodárstvo a rybolov	Výroba	Stavebníctvo	Veľkoobchod a maloobchod	Ubytovacie a stravovacie sliužby	Doprava	Ostatné služby
Podhodnotené predaje	10,72	8,44	20,61	8,68	24,16	7,59	19,27
Nadhodnotené náklady	11,21	11,13	19,74	10,82	15,54	7,24	17,27
Nevykázané mzdy	10,75	4,44	18,24	7,7	16,96	9,65	11,84
Mzdy na zamestnancov vyplatené načierno	12,16	5,87	20,44	8,42	20,71	11,25	13,46
Neskreslenie	66,00	75,09	57,14	71,65	54,77	71,29	62,6

7.196 Výsledky zisťovania (% skreslenia) sa použili na produkciu a medzispotrebu vypočítanú z údajov založených na štatistických zisťovaniach pre veľké a malé podniky. Do úvahy sa však brala len produkcia a medzispotreba za podniky do 100 zamestnancov, pretože veľké korporácie sú dostatočne kontrolované, a preto predpokladáme, že u týchto podnikov

nedochádza k zámernému skresľovaniu údajov. Zároveň boli zohľadnené len podniky zaradené do sektorov S.11002 a S.11003.

7.197 Odhad podhodnotenej produkcie a nadhodnotenej medzispotreby (N6) v S.11 je súčasťou celkového odhadu produkcie a medzispotreby N6 v sektore S.11, pozri tabuľku 7.19 v kapitole 7.1.1.

7.1.3.5 Odporúčania z rôznych pracovných skupín k riešeniu problematiky k HDP a HND.

7.198 Jednotlivé odporúčania pracovných skupín boli v primeranej miere implementované do praxe zostavovania národných účtov SR.

7.1.3.6 Odhad daňových únikov

7.199 V súlade s rozhodnutím Komisie 98/527/ES, Euratom o zaobchádzaní s podvodmi s DPH na účely národných účtov (nezrovnalosti medzi teoretickými príjmami DPH a skutočnými príjmami DPH) ako súčasť úprav o nevybranú DPH v dôsledku podvodov s DPH bez spoluúčasti a z dôvodu platobnej neschopnosti, ŠÚ SR zahrnul hodnotu daňových únikov bez spoluúčasti vrátane daňových únikov z dôvodu platobnej neschopnosti subjektu do svojich národných účtov pod N6.

7.200 Výpočet daňových únikov bez spoluúčasti s vyčíslením nevyzbieranej DPH z dôvodu platobnej nechospnosti je prezentovaný v tabuľke č. 7.75.

Tabuľka 7.74 Výpočet daňového úniku bez spoluúčasti **v tis.€**

DPH sadzby	10% 20%
Hodnota teoretickej DPH	v tis. €
Celkom	7 785 945
Z toho:	
KSD	5 170 294
THFK_S.1	841 039
Medzispotreba_S.1	1 663 352
STK_S.13	111 259
Hodnota hotovostnej DPH + vplyv akrualizácie v NÚ	6 316 626
Rozdiel	1 469 319
Daňový únik bez spolúčasti	
z toho:	
Čierna/neregistrovaná práca	434 669
fuškári (boli vylúčení z KSD)	
Daňový únik bez spoluúčasti	**1 034 650**
z toho:	
ad hoc zrušenie pohľadávok daňovým úradom (v prípade platobnej neschopnosti)	340 760
Vážená priemerná sadzba v roku 2018	19,1329%

Odhad daňového úniku

7.201 Východiskom pre odhad teoretickej DPH v danom roku je platná legislatíva, ktorá definuje rámec výpočtu DPH – poskytuje informácie o sadzbách, o oslobodení od DPH, o predmete zdanenia a stanovuje limit pre povinnú registráciu ako platiteľa dane a možnosti odpočítania dane platiteľom.

7.202 Informácie o zdanených objemoch tovarov a služieb sa odvodzujú z tabuliek dodávok a použitia (TDP), konkrétne z údajov o výdavkoch domácností na konečnú spotrebu (v domácom koncepte), medzispotreby, tvorby hrubého fixného kapitálu (vrátane cenností a zásob) a naturálnych sociálnych transferov pre verejnú správu na 6-miestnej úrovni klasifikácie produktov CPA 2008 a 2-miestnej úrovni klasifikácie NACE Rev. 2 za jednotlivé inštitucionálne sektory hospodárstva.

7.203 V roku 2018 sú v platnosti nasledovné sadzby dane:

- Štandardná sadzba DPH - 20%,
- Znížená sadzba DPH – 10%

7.204 Činnosti oslobodené od DPH upravuje zákon č. 222/2004 Z. z. o DPH účinný od 1. mája 2004 v znení neskorších predpisov.

Odhad teoretickej DPH

- Identifikácia kategórií výdavkov podliehajúcich neodpočítateľnej DPH (až na úroveň inštitucionálnych sektorov a odvetví ekonomickej činnosti),
- Identifikácia všetkých transakcií podliehajúcich neodpočítateľnej DPH
- Transakcie
- Identifikácia transakcií so skrytými aktivitami vrátane nelegálnych aktivít a ich rozdelenie na zdaniteľné transakcie (pašovanie alkoholu a tabaku, moonlighters) alebo transakcie mimo DPH (výroba drog, prostitúcia)
- Iné špecifické úpravy (obmedzenie práva na odpočet pre položku „náklady na reprezentáciu“, osobitný režim zdaňovania marže pre poskytovateľov služieb cestovného ruchu, úprava medzispotreby pre nákupy a KSD pre dodávky pre malé firmy oslobodené od dane, kompenzácia za domácu časť medzinárodnej cestovnej dopravy oslobodenej od DPH, vylúčenie vlastnej spotreby)
- Ku každému tovaru priradiť sadzby DPH podľa platnej legislatívy (oslobodené, so štandardnou sadzbou DPH, so zníženou sadzbou DPH, so zmiešanými sadzbami DPH a pod.)
- Uplatnenie pomeru neodpočítateľnosti/“pomernej neodpočítateľnosti” (vypočítané z matice produkcie) na účely rozdelenia medzispotreby/tvorby hrubého fixného kapitálu na časť podliehajúcu odpočítateľnej DPH a časť podliehajúcu neodpočítateľnosti odpočítateľná DPH

7.205 Kategórie výdavkov podliehajúcich neodpočítateľnej DPH sú: výdavky domácností na konečnú spotrebu (spolu) P.3, medzispotreba (P.2) (po uplatnení pomernej

neodpočítateľnosti), tvorba hrubého fixného kapitálu (P.51g) (po uplatnení pomernej časti neodpočítateľnosti) a naturálne sociálne transfery pre verejnú správu.

Metóda výpočtu teoretickej DPH pre každú kategóriu výdavkov:

Teoretická DPH pre KSD *= zdaniteľná KSD (vrátane DPH) * sadzba DPH / (1 + sadzba dane)]*

kde:

hodnota zdaniteľnej KSD (vrátane DPH) = celková hodnota KSD – hodnota KSD (oslobodené od DPH) – hodnota KSD (okrem DPH)

Poznámka: Ak bola v danom kalendárnom roku aplikovaná aj štandardná a znížená sadzba DPH, „sadzba DPH“ = vážená priemerná sadzba DPH pre KSD.

7.206 V roku 2018 bola teoretická DPH pre KSD vo výške 5 170 294 tis. EUR (po úprave o dodanie malým firmám oslobodeným od dane), čo predstavovalo 66,41 % z celkovej teoretickej DPH.

Teoretická DPH za medzispotrebu *= Zdaniteľná medzispotreba bez nároku na odpočet (vrátane DPH) * [sadzba DPH / (1 + sadzba DPH)]*

kde:

zdaniteľná medzispotreba (vrátane DPH) = celková hodnota medzispotrreby – hodnota medzispotreby oslobodená od DPH

zdaniteľná medzispotreba bez nároku na odpočet (vrátane DPH) = zdaniteľná medzispotreba (vrátane DPH) – zdaniteľná medzispotreba s nárokom na odpočet

Tabuľka 7.75 Medzispotreba pred úpravou nákupov malých firiem oslobodených od dane **v tis. €**

Medzspotreba	S.11	S.12	S.13	S.14	S.15	S.1
Hodnota	447 885	114 142	510 521	254 731	27 716	1 354 995
% podiel	33,05%	8,42%	37,68%	18,80%	2,05%	100,00%

Tabuľka 7.76 Medzispotreba po úprave nákupov malých firiem oslobodených od dane **v tis. €**

Medzispotreba	S.11 + S.14	S.12	S.13	S.15	S.1
Hodnota	1 010 974	114 142	510 521	27 716	1 663 352
% podiel	60,78%	6,86%	30,69%	1,67%	100,00%

Teoretická DPH za THFK *= zdaniteľná THFK bez nároku na odpočet (vrátane DPH) * [sadzba DPH / (1 + sadzba DPH)] * (Odhad teoretickej DPH za THFK je podobná medzispotrebe)*

Tabuľka 7.77 Hrubá tvorba fixného kapitálu **v tis. €**

THFK	S.11	S.12	S.13	S.14	S.15	S.1
Hodnota	142 474	46 488	387 063	260 692	4 322	841 039
% podiel	16,94%	5,53%	46,02%	31,00%	0,51%	100,00%

7.207 V súlade s rozhodnutím Komisie č. 98/527/ES, Euratom sa hodnota daňových únikov v oblasti DPH „bez spoluúčasti“ odberateľa vypočítava podľa nasledovného vzorca:

Daňový únik "bez spoluúčasti" + platobná neschopnosť (údaje z FR SR) *= teoretické príjmy z DPH – Skutočné príjmy z DPH (údaje z MF SR) – daňový únik "so spoluúčasťou" (ŠÚ SR) – Časový rozdiel (akrualizácia) (údaje z MF SR)*

7.208 Časový rozdiel medzi údajmi zo štátnej pokladnice a z národných účtov (akrualizácia).

7.209 Zákon č. 511/1992 o správe daní a poplatkov definuje podmienky odpisu daňových nedoplatkov (§65, §65a a §65b). Po nevymožení daňového nedoplatku správcom dane môže správca dane v súlade so zákonom č. 511/1992 Z. z. daňový nedoplatok, ktorý sa týmto krokom ruší, odpísať. Týka sa konkurzov – ad hoc zrušenia pohľadávok na DPH daňovými úradmi v prípade platobnej neschopnosti subjektov.

7.210 Poznámka: podľa ďalšej analýzy je už zahrnutá aj nevybraná DPH z dôvodu platobnej neschopnosti.

Daňové úniky v oblasti DPH „so spoluúčasťou“ objednávateľa/zákazníka

7.211 V rámci daňových únikov v oblasti DPH „so spoluúčasťou“ boli definované tieto kategórie:

- nákupy tovarov a služieb bez potvrdenia
- odhad za neregistrovanú prácu

Nákupy tovarov a služieb bez potvrdenky (“Fuškári”)

7.212 Nákup bez potvrdenky pokrýva trhové aktivity domácností s nízkym podielom produkcie na trhu. Odhady vychádzajú z výsledkov prieskumu verejnej mienky uskutočneného v roku 2020 s údajmi o výdavkoch v referenčnom roku 2019. Podrobný popis je uvedený v kapitole 7.1.1.

Výpočet daňových únikov za “služby fuškárov”

7.213 Na výpočet daňových únikov za „služby fuškárov” vo výške 95 039 tis. Eur sa použili údaje zo sektora domácností, ktorý sa zostavuje za vektor v členení podľa produktov/komodít na 6-miestnej úrovni CPA_2008/2.1. Následne sa na jednotlivé komodity uplatnila platná sadzba dane a agregovala sa tak, aby sme získali údaj o výške nezaplatenej DPH.

Odhad neregistrovanej práce (N6)

7.214 Odhad neregistrovanej práce (ako súčasť daňového úniku na DPH so spoluúčasťou) je založený na celkovej hodnote neregistrovanej práce za sektory S.11 a S.14 (vyjadrené ako nepriznaná alebo podhodnotená mzda za neregistrovanej zamestnanosti – N6) a hodnotu váženej priemernej sadzby za rok 2018 ako sadzbu DPH podľa vzorca:

*Daňový únik z neregistrovanej práce = (zdaniteľná hodnota za neregistrovanú prácu N6) * sadzba DPH /(1+ sadba DPH)*

434 669 = 2 706 508 * 0,191329 (1+0,191329)

7.215 Celková hodnota za neregistrovanú prácu (2 706 508 tis. Eur) je súčtom príslušných položiek úplnosti N6 pre sektor S.11 (328 824 tis. Eur) a sektor S.14 (2 377 684 tis. Eur). Suma za sektor S.11 predstavuje nepriznané odmeny zamestnancov vypočítané na základe informácií z online prieskumu Komory audítorov (bližšie k prieskumu pozri kapitolu 7.1.3.4). Jedna z otázok z prieskumu sa týkala predpokladaných nevykázaných mzdových nákladov vyjadrených v %. Podiely na základe odpovedí na túto otázku boli následne aplikované na hodnotu odmien zamestnancov pre nefinančné spoločnosti do 100 zamestnancov preberané z podnikových štatistických zisťovaní. Hodnota za sektor S.14 odráža úpravu úplnosti N6 o mzdy neregistrovaných zamestnancov u malých podnikateľov nezapísaných v obchodnom registri a podhodnotenie údajov o mzdách vykazovaných týmito podnikateľmi. Na odhad týchto položiek sa používa metóda bilancovania zamestnanosti. Podrobnejší výpočet je uvedený v kapitolách 7.1.3.1 a 7.3.

7.1.3.7 Podvody s DPH za „Chýbajúcich obchodníkov“

7.216 Informácia o hlavnom zdroji údajov je k dispozícií z Finančnej správy SR (ďalej len „FS SR“), konkrétne zo sekcie boja proti daňovým podvodom a analýzy rizík.

7.217 Identifikácia potenciálnych subjektov zahrnutých do daňových podvodov.

7.218 Na základe našich zistení je potrebné konštatovať, že ŠÚ SR (Štatistika zahraničného obchodu + Podniková štatistika) nedisponuje takými podrobnými údajmi, ktoré by mohli byť relevantné pre identifikáciu a kvantifikáciu podvodov na DPH typu Chýbajúci obchodník (ďalej len „ MT“).

7.219 Finančné riaditeľstvo SR používa metódu analýzy rizika na identifikáciu potenciálnych subjektov zapojených do podvodov s DPH. Na základe údajov z kontrolných výkazov DPH sa pomocou analytického systému zisťujú tzv. rizikové schémy, ktoré po spárovaní zdrojových údajov (z interných a externých databáz) spracúvajú výstupy (schémy) na základe stanovených kritérií, ktoré odzrkadľujú správanie subjektov a ich postavenie/úlohu pri podvode. pri podvode.

7.220 Základné členenie pozícií subjektov pri podvode je nasledovné:

- počiatočný („chýbajúci obchodník“ – ide o nekontaktné alebo nespolupracujúce subjekty),
- centrálny („nárazníková spoločnosť “ – účelom je znejasniť situáciu, navodiť dojem formálneho správneho vykazovania),
- konečný („sprostredkovateľská spoločnosť“ – využitie – či už vo forme neoprávneného nároku na nadmerný odpočet alebo zníženia vlastnej daňovej povinnosti).

7.221 Pre účely identifikácie cezhraničných podvodov boli vybrané schémy, kde prvotné daňové subjekty vykazovali významné hodnoty intrakomunitárnych akvizícií (viac ako 50 000 eur).

7.222 Kritériá na vytváranie podvodných schém zohľadňujú veľké množstvo údajov a scenárov, ako sú nezrovnalosti medzi výstupom dodávateľa a vstupom odberateľa (nepriznané tržby), nesúlad medzi údajmi z kontrolných výkazov a daňových priznaní k DPH (údaje z kontrolných výkazov dodávateľa a odberateľa sú v súlade, ale nezodpovedajú údajom v daňových priznaniach, v ktorých subjekt vykazuje fiktívne odpočty), nezaplatená daň z transakcií na výstupe dodávateľa, nízke daňové povinnosti pri vysokom obrate, výsledky predchádzajúcich kontrol alebo miestne prieskumy, osobné či iné prepojenia vzájomne obchodujúcich spoločností, rizikové profily spoločností a mnohé iné.

7.223 Finančné riaditeľstvo SR pri svojej kontrolnej činnosti a identifikácii podvodov hodnotí:

ZMENA EKONOMICK0HO VLASTNÍCTVA TOVAROV

7.224 Koordinované kontroly v cezhraničnom aspekte preverujú aj zmenu ekonomického vlastníctva tovaru, pretože je potrebné preveriť, kto mal právo nakladať s tovarom ako vlastník pri preprave tovaru (parita dodania, dohodnuté zmluvné podmienky počas prepravy tovaru, komu bola faktúra prepravená a pod.). Tieto skutočnosti je potrebné preverovať aj vtedy, ak transakcie nesúvisia s podvodom.

ÚČASŤ PODNIKU NA PODVODE

7.225 Pokiaľ ide o hľadisko účasti konkrétnej zdaniteľnej osoby na dodávkach identifikovaných v súvislosti s daňovým podvodom na DPH, túto preukazuje správca dane v rámci daňovej kontroly. Napriek tomu nemusí ísť o priamu účasť alebo osobné prepojenie, stačí preukázaná nedbanlivosť, pretože v skutočnosti nie je potrebné dokazovať, že o podvode „vedel“. Podľa ustálenej judikatúry Súdneho dvora EÚ stačí preukázať, že „mohol vedieť“ alebo „mal vedieť“ – teda že neurobil všetky kroky, ktoré bolo možné rozumne očakávať, zabezpečiť, aby jeho účasť na predmetnom dodaní neviedla k jeho účasti na transakcii zahŕňajúcej podvod s DPH.

KOMODITY / KATEGÓRIE TOVAROV, ktoré sú predmetom daňového podvodu

7.226 Páchatelia daňových podvodov sa zameriavajú buď na tovar, ktorý má veľmi vysokú jednotkovú hodnotu a ľahko sa prepravuje (napríklad časti a komponenty PC a stroje, smartfóny a inteligentné hodinky), alebo tovar s vysokým obratom, ktorý následnou kontrolou (ktorá príde niekoľko mesiacov po transakcii) sa už nedajú vysledovať (podlieha rýchlej spotrebe alebo skaze).

7.227 V súčasnosti sú podvody “chýbajúcich obchodníkov”s výrobkami rýchleho občerstvenia (syr, mäso, mlieko, ovocie, zelenina), trvanlivými výrobkami (káva, olej, cukrovinky), podvody s minerálnymi olejmi (štandard už mnoho rokov) a výrobkami súvisiacimi so situáciou COVID-19 ako ochranné prostriedky a dezinfekčné prostriedky evidované v SR.

7.228 Finančné riaditeľstvo SR nedokáže z dostupných zdrojov údajov podrobne rozlíšiť/vylúčiť akvizičné a karuselové podvody, ale dokázalo poskytnúť kvalifikovaný odhad

percenta podvodov na DPH typu “MT-chýbajúci obchodníci” vrátane percenta cezhraničných podvodov MTIC (pozri tabuľku 7.78).

Tabuľka 7.78 Informácia o zisteniach z daňových auditov k DPH v tis. €

Zistenia z daňových auditov k DPH v zdaňovacom období roka 2018	325 250
z toho hodnota kontrolných zistení z titulu “chýbajúcich obchodníkov”	244 706
z toho hodnota zistení z kontrol “chýbajúcich obchodníkov”s cezhraničnou účasťou	72 749
Vplyv na HND	0,08

Zaznamenávanie v NÚ

7.229 V prípade podvodov v kontexte “chýbajúcich obchodníkov” boli identifikované akvizičné a karuselové podvody.

Akvizičné podvody

7.230 Akvizičný podvod: je typ podvodu „chýbajúceho obchodníka“ s cezhraničnou účasťou (MTIC), pri ktorom je tovar nadobudnutý v tuzemsku z iného členského štátu. V prípade Slovenskej republiky však k podvodom zvyčajne dochádza až po nadobudnutí / dovoz tovaru.

7.231 Tento tovar by sa mal zaznamenávať v dovoze (v štatistike zahraničného obchodu), to znamená vo výkaze Intrastat o odoslaní/vývoze tovaru ako ICS = intrakomunitárne dodanie a/alebo v súhrnnom výkaze DPH z pozície dodávateľa a v Intrastat vyhláseniach o nadobudnutí tovaru z iného členského štátu ako ICA = intrakomunitárne nadobudnutie a/alebo v podanom priznaní k DPH z pozície odberateľa / nadobúdateľa.

7.232 Na účely správy daní sa okrem daňového priznania zisťuje aj nadobudnutie tovaru alebo služby z iného členského štátu z VIES (systém automatického zverejňovania údajov zo súhrnných výkazov medzi členskými štátmi o dodaní tovaru).

7.233 Nadobúdateľ (MT- chýbajúci obchodník) pokračuje v podvode predajom tovaru obchodníkovi, ktorý zaplatí jeho cenu vrátane DPH, no nadobúdateľ nezaplatí daň štátu a potom zmizne. V tomto prípade sa náklady na nákup tovaru evidujú vo výkazoch obchodníka a aj následný predaj sa eviduje v tržbách za tovar – vstupuje priamo do národných účtov.

7.234 To isté platí pre predaj tovaru konečnému spotrebiteľovi, kde sa výdavky domácností zaznamenávajú prostredníctvom maloobchodu, a teda sa zaznamenávajú v národných účtoch.

7.235 Pokiaľ ide o dovoz, ako je uvedené vyššie, mal by byť zaznamenaný v súhrnných výkazoch DPH a vo výkazoch Intrastat, pričom v tomto prípade nie je potrebné vykonávať žiadne úpravy v národných účtoch.

7.236 Ak si však dovozca nesplní svoje vykazovacie povinnosti podľa DPH, je takmer isté, že si nesplní svoju vykazovaciu povinnosť v rámci systému Intrastat. Prejavuje sa to asymetriou v štatistike zahraničného obchodu, to znamená, že slovenský dovoz v rámci EÚ je nižší ako

vývoz partnerského členského štátu v rámci EÚ. Keďže však asymetrie v štatistike zahraničného obchodu vznikajú aj z iných dôvodov, je problematické kvantifikovať tie, ktoré sú spôsobené len chýbajúcimi obchodníkmi a preto v súčasnosti nemáme k dispozícii žiadne relevantné odhady.

Karuselové podvody

7.237 Karuselový podvod je rozšírením akvizičného podvodu. Podobne ako akvizičný podvod patrí do kategórie tzv. chýbajúcich obchodníkov, ktorá využíva možnosť oslobodenia DPH pri cezhraničných dodávkach v rámci EÚ / t.j. oslobodené dodanie/vývoz tovaru do iného členského štátu a nedodržanie samozdanenia pri nadobudnutí tovaru z iného členského štátu.

7.238 V prípade karuselového podvodu: Spoločnosť A v členskom štáte 1 predáva tovar spoločnosti B na území krajiny, ktorá si neplní svoju ohlasovaciu povinnosť a predstavuje „chýbajúceho obchodníka“ – počiatočný subjekt podvodného reťazca (ako v prípade akvizičného podvodu).

7.239 Následne spoločnosť B predá tovar na území krajiny spoločnosti C, známej ako nárazníková spoločnosť – centrálny subjekt podvodného reťazca, ktorý si riadne splní svoju ohlasovaciu povinnosť. Účelom nárazníkových spoločností je zakryť podvody, ale môže ísť aj o subjekt, ktorý bol zneužitý a o podvode nevie. Nakoniec sa tovar predáva na domácom trhu spoločnosti D, známej ako maklérska spoločnosť, ktorá predstavuje konečný subjekt podvodného reťazca, ktorý tovar vyváža do iného členského štátu, často späť do spoločnosti A a uplatňuje si nadmerný odpočet DPH na vstupe.

7.240 Podvodné konanie môže viesť jeden subjekt v rozpore so zákonnými povinnosťami, viacero subjektov spolupracujúcich na vlastných priamych obchodoch alebo viacero prepojených subjektov v reťazci, pričom dĺžka reťazca nie je obmedzená.

7.241 Vo svetle judikatúry Súdneho dvora EÚ sa skúmajú znalosti nadobúdateľa, aby sa zitilo, či prijal primerané opatrenia na zabránenie svojej účasti na podvode. Správa dane je založená na dôkaznom bremene daňového subjektu, t. j. v prípade zániku dodávateľa by tento subject ako odberateľ nemal preukazovať oprávnené uplatnenie práva na odpočítanie dane. Preto v súčasnosti chýbajúci obchodníci už neexistujú na konci reťazca, ale presúvajú sa na začiatok reťazca, pričom nárazníková sieť zakrýva spojenie s konečným zákazníkom.

7.242 Rovnako ako v prípade akvizičného podvodu sa výnosy z predaja tovaru, ako aj náklady na nákup tovaru, zaznamenávajú vo výkazoch, a teda v národných účtoch. Dôvod je jednoduchý – aby posledný článok v reťazci mohol vyviezť tovar (a uplatniť si nadmerný odpočet), musí ho zaevidovať vo svojom účtovníctve.

7.243 To isté platí pre vývozy, keďže vývoz tovaru musí byť riadne deklarovaný, aby sa mohol uplatniť nadmerný odpočet.

7.244 Fenomén podvodov s DPH typu chýbajúcich obchodníkov je na Slovensku preukázateľný. Ide však väčšinou o domáce podvody bez účasti zahraničných firiem. V roku 2018 predstavovali zistenia z kontrol cezhraničného podvodu u chýbajúcich obchodníkov 22 % z celkového počtu odhalených podvodov, čo predstavuje približne 0,08 % HND v roku 2018

(stav k septembru 2020). Na základe relatívne nízkej hodnoty sme sa rozhodli túto úpravu v národných účtoch nevykonať.

7.245 Spolupráca ŠÚ SR s Finančným riaditeľstvom SR bude naďalej pokračovať, aby sme vývoj situácie v najbližších rokoch pozorne sledovali.

Pravdepodobné prekrytia

N1 vs. N3

7.246 V tomto prípade by mohlo dôjsť k prekrývaniu, pretože N3 pre poľnohospodárstvo zahŕňa aj hodnotu produkcie záhradkárov, ktorú možno predať na trhu bez potvrdenky a ktorá je v súčasnosti zahrnutá pod položkou N1. Táto časť produkcie záhradkárov sa odpočítava od odhadu N3 pre poľnohospodárstvo.

N1 vs. N6

7.247 Tu by mohlo dôjsť k prekrývaniu, pretože aj registrovaní podnikatelia môžu predávať niektoré výrobky alebo služby bez potvrdenia. V tomto prípade je odhad N1 založený na štúdii, ktorá bola zameraná len na neregistrovaných podnikateľov. To znamená, že v tomto prípade nejde o žiadne prekrývanie.

Neregistrovaná práca

7.248 V prípade N1 a N6 môže dôjsť k prekrývaniu. Neregistrovaná práca pre N6 sa počíta pre zamestnancov, ktorí pracujú pre registrovaných podnikateľov. Sú možné dva typy, zamestnanec, ktorý pracuje bez akejkoľvek zmluvy, alebo zamestnanec, ktorý pracuje za nižšiu mzdu, ako reálne dostáva. Keďže výpočet sa robí len pre zamestnancov, ktorí pracujú pre registrovaných podnikateľov, nevidíme tu žiadne prekrývanie.

7.2 Úpravy na úplnosť v rámci výdavkovej metódy

7.249 Úpravy z titulu zabezpečenia úplnosti národných účtov podľa jednotlivých typov sa vykonávajú v rámci výdavkovej metódy pre ukazovatele konečnej spotreby domácností, výdavkov na konečnú spotrebu NISD, výdavkov verejnej správy na konečnú spotrebu, THFK, dovozu a vývozu.

7.2.1 Identifikácia jednotlivých typov neúplnosti

N1 Úmyselne nezaregistrované jednotky

7.250 Odhad výdavkov vynaložených na stavebné práce pri rekonštrukciách bytov, domov a chát sa osobitne vyčísluje v rámci výpočtu N3 za stavebnú produkciu pre vlastné konečné použitie popísanej v exhaustiveness vo výrobnej metóde v časti 7.1.1. Ide o výdavky na stavebné práce pri rekonštrukciách bytov, domov a chát vytvorenými službami remeselníkov, ktorí nie sú oficiálne zaregistrovaní na výkon tejto činnosti. Údaje sú výsledkom prieskumu, ktorý realizoval INFOSTAT v roku 2020 s údajmi na referenčnom roku 2019. V rámci tohto

prieskumu sa zisťoval aj objem za stavebné práce spojené s výstavbou domu, chaty, chalupy, garáže a stavebné práce súvisiace s rekonštrukciou bytu/domu. Objem výdavkov N1 sa v rámci výpočtu stavebnej produkcie pre vlastné konečné užitie N3 odpočítava, teda nie je súčasťou hodnoty stavebnej produkcie vo vlastnej réžii, ale je zahrnutý v rámci komponentu THFK vo výdavkovej metóde pod N1. V roku 2018 predstavuje hodnotu 92 200 tis. Eur.

7.251 Okrem výdavkov na stavebné práce sa v prieskume zisťovali aj ďalšie typy výdavkov, ich zoznam je detailnejšie popísaný v rámci kapitol 7.1.1 pod N1. Tieto výdavky boli v rámci štúdie následne prevedené do 2-miestnej NACE klasifikácie a zapracované do produkcie P.1 v sektore S14. Výdavky týkajúce sa N1 v rámci výdavkovej metódy HDP vchádzajú aj do položky konečnej spotreby domácností. Hodnota alokovaná do KSD je prezentovaná v tabuľke č. 7.81.

N2 Úmyselne nezaregistrované jednotky (nelegálna produkcia)

7.252 **V sektore domácností** sa dopočty realizujú za spotrebu drog, výdavky na prostitúciu a pašovanie tabakových výrobkov a alkoholu. Konečná spotreba domácností zahŕňa odhady, ktoré zodpovedajú odhadom produkcie plus dovoz mínus vývoz tovarov a služieb sektora domácností (pozri aj kapitolu 7.1.3.2).

7.253 **V sektore zahraničia S.2** sa vykonáva odhad výdavkov na prostitúciu za tú časť, ktorú platia zákazníci zo zahraničia (vývoz služieb). Druhú časť výdavkov platia tuzemskí zákazníci, ktorých náklady na prostitúciu sú zaznamenané v konečnej spotrebe domácností. Odhad vývozu služieb je urobený na základe informácií zo štúdie MV SR v spolupráci s Akadémiou Policajnej komory realizovanej v roku 2012, kde sa uvádza, že 71 % všetkých prostitučných služieb sa vyváža do zahraničia.

7.254 Odhad dovozu prostitúcie predstavuje objem služieb nakúpených a spotrebovaných našimi slovenskými obyvateľmi, prevažne turistami v zahraničí. Odhad dovozu služieb vychádza z informácií preberaných zo štatistiky cestovného ruchu, ktorá zohľadňovala krátkodobé a dlhodobé cesty a informácie o počte osôb a priemernej dĺžke pobytu pre pasívny cestovný ruch (obyvatelia ako turisti v zahraničí). Tento objem predstavuje približne 2,5 mil. eur v roku 2018, čo predstavuje zanedbateľný vplyv na HND. Podrobnejší popis odhadu dovozu prostitúcie je popísaný v kapitole 7.1.3.2.

7.255 Podľa národnej správy o prostitúcii v SR je podiel nerezidentov, ktorí ponúkajú prostitúciu, nižší ako 2 % z celkového počtu prostitútok. Preto vzhľadom na ich zanedbateľný podiel nepredpokladáme presun príjmov z dôchodkov z prostitúcie do zahraničia.

7.256 Pre výpočet dovozu drog sú údaje o faktore čistoty vyjadrenom v % na každú užitú drogu, počte užívateľov drog, množstve zachytených drog, čistote drog, cenách za jednotlivé typy drog a dovozných cenách z výročných správ EMCDDA. Okrem toho sa využívajú aj informácie zo štatistiky zdravotníctva o počte drogovo závislých osôb a ďalšie relevantné administratívne informácie. Potrebné informácie sú dostupné aj na portáli INFODROGY.SK. Suma výdavkov domácností na konečnú spotrebu sa vypočítava ako súčet produkcie a dovozu drog.

7.257 Podrobný odhad výpočtu produkcie, dovozu a výdavkov na konečnú spotrebu domácností je uvedený v kapitole 7.1.3.2.

7.258 Odhad pašovania vychádza z celkovej spotreby alkoholu a cigariet v SR, kúpnych cien, informácií od colnej správy o zachytenom množstve týchto komponentov a tlačových správ. Suma výdavkov na konečnú spotrebu domácností sa rovná hodnote dovozu za pašované tabakové výrobky a alkohol. Podrobnejšie informácie možno nájsť v kapitole 7.1.3.2.

N3 Jednotky bez povinnosti registrovať sa

7.259 V sektore domácností sa hodnota výdavkov domácností na konečnú spotrebu rovná produkcii poľnohospodárskej produkcie pre vlastné konečné použitie vypočítanej výrobnou metódou. Výpočet poľnohospodárskej produkcie pre vlastné konečné použitie zahŕňa produkciu, ktorá pozostáva z odhadovanej produkcie za domácnosti ako spotrebiteľov v rámci svojich záhrad, salašov a domácich chovov, ďalej za živnostníkov (samostatne hospodáriacich roľníkov), ktorí časť svojej produkcie spotrebúvajú v domácnosti, do ktorej patria a z produkcie lesných plodov pre vlastnú spotrebu. Výpočet poľnohospodárskej produkcie pre vlastné konečné použitie je založený na kvantitatívnej metóde, t.j. množstvo krát cena v rámci výrobnej metódy zostavenia HDP a je detailnejšie popísaný v kapitole 7.1.1.

7.260 V sektore domácností sa samostatne počítajú výdavky na stavebné práce na rekonštrukciu obydlí, domov a chát a generálne opravy a sú podrobnejšie popísané v rámci výrobnej metódy ako hlavnej metódy pre odhad produkcie N3 na stavebné práce vo vlastnej réžii v kapitole 7.1.1. Rovnaký údaj sa zaznamenáva aj v rámci výdavkovej metódy v položke hrubej tvorby fixného kapitálu v rámci položky AN.111.

N6 Úmyselné skresľovanie vykazovanývch údajov

7.261 Za účelom kompletného a úplného zaznamenania objemu N6 v systéme NÚ je potrebné určitú hodnotu alokovať aj v rámci výdavkovej metódy do konečnej spotreby domácnosti. Vyplýva to z používania maloobchodných tržieb ako hlavného zdroja dát pre výpočet KSD. Objemy týchto tržieb môžu byť podhodnotené jednak z titulu predaja bez potvrdenky a tiež z dôvodu podhodnocovania vykázaných tržieb (nepriznávanie za účelom optimalizácie daňovej povinnosti).

7.262 Preto sa do KSD alokovala určitá časť N6 vzťahujúca sa k podhodnoteniu P.1 v S.11 a S.14. Pre odhad % alokácie do KSD sa zobral do úvahy pomer objemu maloobchodných tržieb, ktoré vchádzajú do KSD (nielen NACE 47, ale aj za iné NACE, ktoré vykázali maloobchodný predaj + NACE 55, 56 a - pre detailnejšie informácie pozri kapitolu 5.7) voči celkovým maloobchodným tržbám. Výpočet je prezentovaný v tabuľke č. 7.79.

Tabuľka 7.79 Výpočet alokácie N6 do KSD **v tis. €**

	objem tržieb alokovaný do KSD s dph (1)	celkové tržby bez DPH(2)	objem N6 za P.1 v S11 a S.14 (3)	N6 alokovaná do KSD (4)=(1)/1,2/(2)*(3)
NACE 45-47 spolu	17 195 043	61 048 441	2 020 424	474 232
NACE 55	114 224	301 300	89 878	28 394
NACE 56	1 543 188	1 973 700	455 711	296 924
NACE okrem 45-47, 55, 56	2 885 732	159 908 502	8 001 160	120 325
Spolu				**919 875**

7.263 Následne sa dané hodnoty alokovali do jednotlivých výdavkov podľa klasifikácie COICOP. Na alokáciu sa využila štruktúra objemov za jednotlivé coicopy, ktorá vychádzala zo zdrojových dát maloobchodných tržieb. Finálne hodnoty N6 v triedení podľa COICOP sú uvedené v konkrétnych tabuľkách kapitoly 5.7.

N7 Ostatné štatistické neúplnosti

7.264 **V konečnej spotrebe domácností** sa odhady vykonávajú v rámci položiek prepitné a naturálne príjmy (pozri podrobnejší popis v kapitole 7.1.3). Produkcia za naturálny príjem vypočítaná v sektoroch S.11, S.12, S.13 a S.14 prezentovaná v rámci výrobnej metódy zostavenia HDP sa zaznamenáva v rovnakej hodnote v rámci konečnej spotreby domácností. Celková hodnota za prepitné zaznamenaná ako produkcia (N7) v rámci výrobnej metódy je alokovaná do konečnej spotreby domácností, keďže všetky výdavky súvisiace so sprepitným zaplatili domácnosti.

7.265 **Položka zmena stavu zásob v sektore S.11** v sebe zahŕňa aj hodnotu prírastku dreva na pni (pozri detailnejšie popis v kapitole 7.1.3).

7.266 Kvantifikácia jednotlivých typov nezaznamenanej ekonomiky v rámci výdavkovej metódy podľa inštitucionálnych sektorov na rok 2018 je uvedená v tabuľke č. 7.80 nižšie.

Tabuľka 7.80 Úpravy na úplnosť podľa jednotlivých typov vykonávané v rámci výdavkovej metódy **v tis. €**

HDP výdavkovou metódou	Sektor	N1	N2	N3	N4	N5	N6	N7	Spolu
	S.11							53 400	53 400
	S.12								0
	S.14	529 953	639 587	449 965			919 875	92 989	2 632 369
	S.15								0
	S.2		-73 515						-73 515
v objeme	**S.1+S.2**	529 953	566 072	449 965	0	0	919 875	146 389	2 612 254
% z HDP	**S.1+S.2**	0,59	0,63	0,50	0,00	0,00	1,03	0,16	2,92

7.2.2 Úpravy vykonávané za jednotlivé typy neúplnosti

7.267 V tabuľke č. 7.81 nižšie sú uvedené konkrétne úpravy ukazovateľov výdavkovej metódy zostavovania HDP vrátane podielu na HDP.

Tabuľka 7.81 Úpravy vykonávané za jednotlivé typy úplnosti podľa inštitucionálnych sektorov a komponentov v rámci výdavkovej metódy v tis. €

Komponenty v rámci výdavkovej metódy HDP	Sektor	Typ úpravy	Metóda úplnosti	Absolutná hodnota úpravy v roku 2018 v tis. €	Relatívna hodnota úpravy v roku 2018 % na HDP
KSD	S.14	N1	Špeciálne zisťovanie	437 753	0,49
		N2 - prostitúcia	Metóda množstvo krát cena	66 535	0,07
		N2 - drogy	Metóda množstvo krát cena	419 259	0,47
		N2 - pašovanie	Metóda množstvo krát cena	153 793	0,17
		N3 – poľnohospodárska produkcia pre vlastné konečné použitie	Metóda množstvo krát cena	389 281	0,44
		N6	Špeciálne zisťovanie a produktivita	919 875	1,03
		N7 - prepitné	Špeciálne zisťovanie	92 986	0,10
THFK	S.14	N1	Špeciálne zisťovanie	92 200	0,10
		N3 – stavebná produkcia pre vlastné konečné použitie	Metóda založená na THFK	60 684	0,07
Zmena stavu zásob	S.11	N7 – prírastok dreva na pni	Administratívny zdroj údajov	53 400	0,06
Dovoz	S.2	N2 - prostitúcia	Metóda množstvo krát cena	3 323	0,00
	S.2	N2 - drogy	Metóda množstvo krát cena	126 408	0,14
	S.2	N2 - pašovanie	Metóda množstvo krát cena	98 543	0,11
Vývoz	S.2	N2 - prostitúcia	Metóda množstvo krát cena	154 759	0,17

7.3 Úpravy na úplnosť v rámci dôchodkovej metódy

7.268 Výpočet HDP dôchodkovou metódou sa nezostavuje nezávislou metódou z dôvodu nedostatku relevantných zdrojových podkladov pre priamy a nezávislý výpočet prevádzkového prebytku a zmiešaných dôchodkov. Oba agregáty sa získavajú ako bilančný rozdiel v sektorových účtoch tvorby dôchodkov.

7.3.1 Identifikácia jednotlivých typov neúplnosti

7.269 V rámci dôchodkovej metódy HDP sa úpravy na úplnosť vykonali len pre *odmeny zamestnancov* v inštitucionálnych sektoroch S.11, S.13, S.14 a za typy neúplnosti N6 a N7.

7.270 Prvým hlavným dôvodom neúplnosti je existencia neregistrovanej, alebo čiernej práce za odmenu bez oficiálnej zmluvy. Predpokladá sa, že neregistrované alebo nelegálne zamestnávanie sa vyskytuje predovšetkým u drobných podnikateľov, nezapísaných v obchodnom registri, ktorí sú zároveň zamestnávateľmi (S.14). Úžitok z čiernej práce má tak

zamestnávateľ ako aj zamestnaná osoba (neodvádzanie dane z príjmu a odvodov do sociálnej a zdravotnej poisťovne).

7.271 Druhým hlavným dôvodom neúplnosti je vyplácanie časti miezd „na ruku“ za registrovaných zamestnancov, z dôvodu zníženia daní a odvodov. Zamestnávateľ vyplatí (vykáže) oficiálne iba časť mzdy (napr. minimálnu mzdu) a druhá časť ide zamestnancovi priamo na ruku. Predpokladáme preto, že mzdy vykazované v štatistických zisťovaniach sú podhodnotené, najmä v sektore drobných podnikateľov (S.14), ale aj v malých nefinančných korporáciách (S.11).

N6 Úmyselné skresľovanie vykazovaných údajov

7.272 Do tejto kategórie patrí väčšina z celkového objemu úprav na úplnosť za odmeny zamestnancov. V rámci tejto kategórie neúplnosti boli identifikované nasledovné položky úpravy:

- mzdy za neregistrovaných zamestnancov u drobných podnikateľov nezapísaných v obchodnom registri (S.14),
- podhodnotenie vykazovaných mzdových údajov za nefinančné podniky (S.11),
- podhodnotenie vykazovaných mzdových údajov u drobných podnikateľov nezapísaných v obchodnom registri (S.14).

N7 Ostatné štatistické neúplnosti

7.273 V rámci tejto kategórie neúplnosti boli identifikované nasledovné položky úpravy:

- prepitné v službách alokované v sektoroch S.11 a S.14,
- vlastná produkcia použitá ako naturálne mzdy (S.13).

7.3.2 Úpravy podľa jednotlivých typov neúplnosti

7.274 Úpravy pri dôchodkovej metóde HDP v sektoroch S.11, S.13 a S.14 podľa jednotlivých položiek, metód úplnosti a ich podiel na HDP za rok 2018 sú uvedené v tabuľkách 7.82 a 7.83.

Tabuľka 7.82 Úpravy podľa sektorov a typov neúplnosti v tis. €

Metóda HDP	Sektor	N1	N2	N3	N4	N5	N6	N7	Spolu
Dôchodková	S.11						328 824	40 897	369 721
	S.13							75 855	75 855
	S.14						2 377 684	52 090	2 429 774
	Spolu						2 706 508	168 842	2 875 350
	% z HDP						3,0	0,2	3,2

Tabuľka 7.83 Úpravy podľa typov, položiek a metód úplnosti v tis. €

Typy a položky neúplnosti	Metódy úplnosti				Spolu
	Metóda zamestnanosti	Fiškálne audity	Administratívne zdroje	Špeciálne zisťovania	
N6	**2 377 684**	**328 824**			**2 706 508**
Úprava za podhodnotenie miezd	473 658	328 824			802 482
Úprava za neregistrovanú zamestnanosť	1 904 026				1 904 026
N7			**75 855**	**92 987**	**168 842**
Naturálne príjmy			75 855		75 855
Prepitné				92 987	92 987
Spolu	**2 377 684**	**328 824**	**75 855**	**92 987**	**2 875 350**
%	83%	11%	3%	3%	100%

7.275 Hlavnými zdrojmi používanými na odhad položiek neúplnosti sú podnikové štatistické zisťovania, administratívne zdroje a špecializované zisťovania.

Tabuľka 7.84 Zdroje použité na odhad položiek neúplnosti v dôchodkovej metóde HDP

Položky neúplnosti	Zdroje podľa sektorov		
	S.11	S.13	S.14
Úprava za podhodnotenie miezd (N6)	Štatistické zisťovania, prieskum Komory audítorov	-	Kombinované zdroje, metóda zamestnanosti
Úprava za neregistrovanú zamestnanosť (N6)	-	-	Kombinované zdroje, metóda zamestnanosti
Naturálne príjmy (N7)	-	Administratívne zdroje	-
Prepitné (N7)	Prieskum verejnej mienky	-	Prieskum verejnej mienky

7.3.3 Metódy úplnosti

Metóda zamestnanosti

7.276 Metóda zamestnanosti predstavuje rámec pre odhad položiek neúplnosti pre N6 v sektore S.14 – mzdy za neregistrovaných zamestnancov a úprava za podhodnotenie miezd. Metóda je založená na porovnávaní a bilancovaní ponuky pracovnej sily (VZPS) s dopytom po pracovnej sile (štatistické podnikové zisťovania), ktoré sú upravené vzhľadom na pokrytie a domáci koncept ESA 2010. Nakoniec je odhadnutý počet neregistrovaných zamestnancov, ktorý sa pripočíta do sektora S.14. Metóda zamestnanosti je bližšie popísaná v kapitole 7.1.3.1.

7.277 Pri výpočte odmien neregistrovaných zamestnancov sa vychádza z ich počtu, vypočítaného metódou bilancie zamestnanosti a priemernej odmeny zamestnancov z databázy Roč 3 za podnikateľov nezapísaných v obchodnom registri. Úprava za podhodnotenie miezd vychádza z porovnania priemernej odmeny na zamestnanca z databázy Roč 3 s priemernou mzdou prevzatou zo zisťovania za malé nefinančné podniky Prod 13-04 pri zohľadnení celkového počtu zamestnancov za S. 14. Kroky výpočtu sú uvedené v tabuľke 7.85.

Tabuľka 7.85 Kroky výpočtu pre odhad úpravy N6 v sektore S.14

Riadok	Položka	Zdroj	Jednotky	Hodnota
1	Registrovaní zamestnanci (S.14)	Databáza Roč3	tis.osôb	122,3
2	Odhad neregistrovaných zamestnancov (S.14)	Metóda zamestnanosti	tis.osôb	156,0
3	Odmeny zamestnancov - registrovaní	Databáza Roč3	tis. Eur	1 491 763
4=3/1	Priemerná odmena – registrovaní zam.		Eur / rok	12 203
5=4*2	**Odmeny neregistrovaných zamestnancov – N6**		tis. Eur	**1 904 026**
6	Priemerná odmena (S.11 – malé podniky)	Prod 13-04	Eur / rok	13 905
7=(1+2)*(6-4)	**Úprava na podhodnotenie D.1 (S.14) – N6**		tis. Eur	**473 658**
8=5+7	**Úprava N6 spolu (S.14)**		tis. Eur	**2 377 684**

Fiškálne audity

7.278 Výpočet úpravy za podhodnotenie miezd v sektore S.11 vychádza z údajov o odmenách zamestnancov prevzatých zo zisťovania Roč 1-01 (uvažovali sa len veľké podniky s menej ako 100 zamestnancami) a zisťovania Roč 2-01 (malé podniky do 20 zamestnancov). Celková suma odmien bola vynásobená % podielom spoločností, ktoré majú skresľovať účtovné údaje, na základe výsledkov online prieskumu Komory audítorov (podrobný popis metodiky a výsledky tohto prieskumu sú uvedené v kapitole 7.1.3.4). Vypočítaná hodnota odmien zamestnancov, ktorá podlieha podhodnoteniu bola vynásobená % podielom nevykázaných mzdových nákladov (otázka č. 3 z prieskumu), aby sa získal konečný odhad úpravy N6 v sektore S.11. Kroky výpočtu sú uvedené v tabuľke 7.86.

Tabuľka 7.86 Kroky výpočtu pre odhad úpravy N6 v sektore S.11

Riadok	Položka	Zdroj	Jednotky	Hodnota
1	Odmeny zamestnancov v S.11 (veľké podniky s menej ako 100 zamestnancami)	Roč 1-01	tis. Eur	5 208 177
2	Odmeny zamestnancov v S.11 (malé podniky s menej ako 20 zamestnancami)	Roč 2-01	tis. Eur	4 410 972
3=1+2	Odmeny zamestnancov spolu		tis. Eur	9 619 149
4	% podiel podnikov, ktoré skresľujú účtovné údaje	prieskum Komory audítorov	%	32,6
5=3*4	Odmeny zamestnancov, ktoré podliehajú podhodnoteniu		tis. Eur	**3 131 767**
6	Nevykázané mzdové náklady v %	prieskum Komory audítorov	%	10,5
7=5*6	**Úprava na podhodnotenie D.1 (S.11) – N6**		tis. Eur	**328 824**

Naturálne príjmy

7.279 Úprava N7 za naturálne príjmy v sektore S.13 sa vykonala pre tie položky, ktoré neboli pokryté administratívnymi zdrojmi, použitými na výpočet miezd a platov zamestnancov. Ide o výrobky a služby vyprodukované zamestnávateľom a poskytnuté ako naturálny príjem pre vlastných zamestnancov (strava pre zamestnancov vo vlastných jedálňach, bezplatné ubytovacie služby, bezplatné cestovné lístky pre zamestnancov dopravných podnikov, služobné autá na súkromné účely). Podrobný popis výpočtu jednotlivých položiek ako aj použité administratívne zdroje sú uvedené v kapitole 7.1.3.3.

Prepitné

Odhad prepitného v službách (N7) v sektoroch S.11 a S.14 vychádza z údajov z prieskumu verejnej mienky z roku 2020. Prieskum zisťoval výšku výdavkov domácností na prepitné v službách za 3 mesiace (október - december 2019). Výdavky domácností na prepitné za rok 2018 boli odhadnuté na základe trendov zistených v príslušných výdavkových položkách zisťovania rodinných účtov. Podrobnejší popis metodiky a výsledkov prieskumu verejnej mienky je uvedený v kapitole 7.1.3.3.

2021

HND Inventory - SK

Kapitola 8

Prechod z HDP na HND

Odmeny zamestnacov, dane z produkcie a dovozu platené inštitúciám EÚ, subvencie poskytované inštitúciami EÚ, cezhraničné dôchodky z majetku

KAPITOLA 8 PRECHOD Z HDP NA HND

8.0 Úvod

8.1 Výpočet hrubého národného dôchodku (HND) vychádza z údajov HDP zníženého o prvotné dôchodky platené rezidentskými jednotkami nerezidentským jednotkám a zvýšeného o prvotné dôchodky prijaté rezidentskými jednotkami zo zahraničia. Prvotné dôchodky platené do zahraničia v sebe zahŕňajú odmeny zamestnancov, dôchodky z majetku a dane na produkciu a dovoz platené inštitúciám EÚ. Na druhej strane prvotné dôchodky prijaté zo zahraničia v sebe zahŕňajú odmeny zamestnancov, dôchodky z majetku a subvencie prijaté z inštitúcií EÚ. Popri štatistických a administratívnych zdrojoch údajov je nosným zdrojom informácií bežný účet Platobnej bilancie.

Tabuľka 8.1 Prechod z HDP na HND v roku 2018 v tis. €

B1*G	**Hrubý domáci produkt**		**89 430 026**
D.1	Odmeny zamestnancov prijaté zo zahraničia	+	2 116 036
D.1	Odmeny zamestnancov platené do zahraničia	-	342 436
D.2	Dane z produkcie a dovozu platené inštitúciám EÚ	-	156 415
D.3	Subvencie prijaté z inštitúcií EÚ	+	645 178
D.4	Dôchodky z majetku prijaté zo zahraničia	+	1 512 702
D.4	Dôchodky z majetku platené do zahraničia	-	4 997 405
B5*G	**Hrubý národný dôchodok**	**=**	**88 207 686**

Tabuľka 8.2 Položky prechodu z HDP na HND v tis. €

Hrubý domáci produkt (ESA2010)	**B.1*G**	**89 430 026**
Odmeny zamestnancov prijaté zo zahraničia	D.1	2 116 036
Odmeny zamestnancov platené do zahraničia	D.1	342 436
Dane z produkcie a dovozu platené inštitúciám EÚ	D.2	156 415
Subvencie prijaté z inštitúcií EÚ	D.3	645 178
Dôchodky z majetku prijaté zo zahraničia	D.4	1 512 702
Úroky	D.41	905 126
Rozdelené dôchodky korporácií	D.42	479 627
Reinvestované zisky z priamych zahraničných investícií	D.43	99 159
Ostatné investičné dôchodky	D.44	28 790
Dôchodky z majetku platené do zahraničia	D.4	4 997 405
Úroky	D.41	1 263 585
Reinvestované zisky z priamych zahraničných investícií	D.42	3 959 220
Ostatné investičné dôchodky	D.43	-230 108
Other investment income	D.44	4 708
Hrubý národný dôchodok (ESA2010)	**B.5*G**	**88 207 686**

8.2 V rámci prechodu z HDP na HND je neoddeliteľnou súčasťou spolupráca s Národnou bankou Slovenska. ŠÚ SR využíva údaje Platobnej bilancie, ktorej zostavovateľom je práve NBS. Podľa našich informácií je metodika BPM6 plne implementovaná v štatistike Platobnej bilancie (s výnimkou položky D.43), a preto nie je potrebné robiť ďalšie úpravy pre účely metodiky ESA 2010. Položku D.1 - Odmeny zamestnancov zostavuje ŠÚ SR a NBS prihliada na tieto údaje pri zostavovaní Platobnej bilancie. Viac podrobností je uvedených v podkapitole 8.1. Položky D.2 a D.3 (Dane a Subvencie) sú zostavované na základe údajov získaných z MF SR. Viac podrobností je uvedených v podkapitolách 8.2 a 8.3. Položku D.4 Dôchodky z majetku na strane použitia a zdrojov napĺňa ŠÚ SR na základe údajov z Platobnej bilancie. ŠÚ SR navyše vykonáva úpravu na strane zdrojov v položke D.43 RIE, kde dopočítavame k

zdrojovým dátam z NBS hodnoty za R&D, softvér a originály, aby táto položka bola v súlade s metodikou ESA 2010. Viac podrobností je uvedených v podkapitole 8.4.

8.1 Odmeny zamestnancov

8.3 Odmeny zamestnancov pokrývajú mzdy, platy a ostatné odmeny (zahŕňajúce sociálne príspevky) platené nerezidentským zamestnancom v krajine rezidentov, Na strane príjmov sú odmeny zamestnancov platené nerezidentskými zamestnávateľmi slovenským zamestnancom a na strane výdavkov sú odmeny zamestnancov platené slovenským zamestnancom ich nerezidentskými zamestnávateľmi.

8.1.1 Rezidenti

8.4 Základným zdrojom pre výpočet odmien rezidentských zamestnancov pracujúcich v zahraničí je štatistické zisťovanie o počte pracujúcich rezidentov v zahraničí do 1 roka v členení podľa vybraných krajín, ktoré je súčasťou Výberového zisťovania pracovných síl.

8.5 Zisťovanie pracovných síl (ďalej len „VZPS“) je nepretržité sledovanie pracovných síl na základe priameho zisťovania vo vybraných domácnostiach. Je úplne harmonizované so súčasnými nariadeniami ES, najmä s nariadením Rady (ES) č. 577/98 o organizácii výberového zisťovania pracovných síl v Spoločenstve. VZPS je tvorené náhodnou vzorkou bytov pokrývajúcich všetky okresy Slovenskej republiky.

8.6 Mzdy a platy (D.11) našich rezidentov v zahraničí sa opierajú o odhad počtu rezidentov v zahraničí z VZPS a priemernej mzdy v krajinách pobytu rezidentov v zahraničí z publikácie OECD). Rovnako ako pri skupine nerezidentov ani pri rezidentoch nevieme presne určiť, či rezidenti zachytení vo VZPS odpracovali plný počet mesiacov, a preto je pre nás rozhodujúci priemer daného obdobia. Rezidentov z VZPS sledujeme v 8 rôznych krajinách, kde je zachytený najväčší počet pracujúcich rezidentov do 1 roka v zahraničí. Ide o Českú republiku, Spojené kráľovstvo, Maďarsko, Rakúsko, Írsko, Nemecko, Taliansko a Holandsko. Zvyšné krajiny sú zachytené v súčte za ostatné krajiny. K tomuto počtu zachytených pracujúcich rezidentov je priradená priemerná ročná mzda v danej krajine násobená priemerom daného obdobia (v rámci štvrťroku sa prisudzujú nie odpracované 3 mesiace ale 1,5). K odhadovaným počtom rezidentov sa ešte dopočítava odhad za nelegálnych pracovníkov (približne 5 %), ktorý sa opiera o informácie z publikovaných analýz a trhu práce v EÚ, migrácie za prácou a pod.

8.7 Sociálne príspevky zamestnávateľov (D.12) sú počítané ako koeficient položky D.11 na základe podkladov v kontexte daňových odvodov platných v zahraničí. Tieto informácie sú získané prostredníctvom štatistík OECD a Eurostatu. Celkový koeficient je približne na úrovni 23%.

Tabuľka 8.3 Odmeny zamestnancov - rezidenti v tis. €

Rok 2018	Počet pracujúcich rezidentov	D.11	D.12	D.1
EU/EEA	96 670	1 575 030	350 722	1 925 752
Non – EEA	9 552	155 629	34 655	190 284
Spolu	106 222	1 730 659	385 377	2 116 036

8.1.2 Nerezidenti

8.8 Základným zdrojom pre výpočet mzdy a platov D.11 u nerezidentov sú administratívne údaje Úradu práce, sociálnych vecí a rodiny (ÚPSVaR) o počtoch pracujúcich nerezidentov na Slovensku do 1 roka. Sledujú sa tieto 3 skupiny nerezidentov:

- Zamestnávanie štátnych príslušníkov tretích krajín s platným povolením na zamestnanie na území Slovenskej republiky podľa okresov,
- Zamestnávanie občanov krajín EÚ/EHP s informačnou kartou na území Slovenskej republiky podľa okresov,
- Zamestnávanie občanov tretích krajín s informačnou kartou (bez povolenia na zamestnanie) na území Slovenskej republiky podľa okresov.

8.9 Zber a spracovanie údajov zabezpečuje Ministerstvo práce, sociálnych vecí a rodiny (MPSVaR), ktoré je gestorom týchto údajov. ŠÚ SR preberá dáta z tohto zisťovania. Nerezidenti sledovaní vo vyššie spomenutých 3 skupinách sú rozdelení do jednotlivých krajov SR. Nerezidenti sú následne rozdelení na nerezidentov, ktorí pracovali na Slovensku v období 0-6 mesiacov a 7-12 mesiacov v roku. Týmto skupinám nerezidentov je priradená priemerná ročná mzda podľa jednotlivých krajov vynásobená počtom mesiacov. A to konkrétne tak, že pre nerezidentov v skupine 0-6 násobíme krát 3 mesiace a v skupine 7-12 zasa krát 9, nakoľko nevieme presne určiť či nerezidenti v jednotlivých skupinách odpracovali plný počet mesiacov, a preto je pre nás rozhodujúci priemer daného obdobia. Zdrojom údajov o priemernej ročnej mzde v krajoch SR je ŠÚ SR.

Dopočet za pravidelných cezhraničných pracovníkov (tzv. pendlerov):

8.10 Pre dopočet za cezhraničných pracovníkov sme sa rozhodli vziať do úvahy údaje za pracovníkov z Česka, Poľska a Maďarska. Dôvodom, prečo sa neberú do úvahy aj pracovníci z Rakúska, je skutočnosť, že ich priemerné mzdy sú oveľa vyššie ako na Slovensku. Z tohto dôvodu predpokladáme, že sa im neoplatí dochádzať pravidelne pracovať na Slovensko. Pokiaľ ide o Ukrajinu, v našom výpočtovom algoritme sme tiež nevzali do úvahy počet cezhraničných pracovníkov. Dôvodom tohto rozhodnutia je, že sa domnievame, že pracovníci z Ukrajiny pôsobia hlavne v ekonomicky vyspelejších regiónoch Slovenska, kde pracujú napr. v automobilovom alebo stavebnom priemysle a súvisí to teda s väčšími mestami, ktoré sa nenachádzajú v blízkosti hranice s Ukrajinou. Jedno z najbližších veľkých miest alebo regiónov sa nachádza 100 km od hraníc, čo je príliš ďaleko na denné dochádzanie za prácou, a taktiež je tu problém s hraničnými kontrolami (často dlhými), pretože táto krajina patrí k tretím krajinám mimo EÚ (Schengenská hranica). V rámci výpočtu sa týmto cezhraničným pracovníkom prideľuje celoročná priemerná mzda na Slovensku.

Nelegálni pracovníci

8.11 V rámci D.11 u nerezidentov pozorujeme aj skupinu nelegálne zamestnaných pracovníkov. Z výročných správ Ministerstva vnútra Slovenskej republiky o migrácii sme určili spodnú a hornú hranicu možného výpočtu nelegálneho zamestnávania cudzincov. Zohľadnili sme údaje o dočasných pobytoch poskytovaných štátnym príslušníkom tretích krajín a nelegálnej migrácii štátnych príslušníkov tretích krajín. V tomto prípade sme sa zamerali na cudzincov z tretích krajín, pretože predpokladáme že nelegálna migrácia pochádza

predovšetkým z týchto krajín. Z týchto dvoch údajov sme vytvorili pomer, ktorý od roku 2016 osciluje od 9 do 15%. Na stanovenie hornej hranice dodatočného výpočtu pre skupinu nelegálnych pracovníkov sme použili priemernú hodnotu (12,5%). Na základe vyššie spomenutých informácií sme určili možný interval výpočtu na 5,13 - 12,5% a pre výpočet nelegálnej práce nerezidentov sme použili hodnotu z tohto intervalu – 8,8 % ako priemer medzi priemerom dolnej a hornej hranice. Tento odhad budeme každých 5 rokov prehodnocovať.

Tabuľka 8.4 Výpočet hornej hranice nelegálnej migrácie

Osoby z tretích krajín spolu	2016	2017	2018	priemer
Počet dočasných pobytov poskytnutých osobám z tretích krajín v danom roku	14 452	20 480	29 474	
Nelegálna migrácia osôb z tretích krajín	2 145	2 684	2 807	
Pomer	14,8	13,1	9,5	12,5

8.12 Skutočné sociálne príspevky zamestnávateľov (D.121) sa počítajú ako koeficient položky D.11, čo predstavuje 25% (na základe sadzieb vyplývajúcich zo zákonnej povinnosti zamestnávateľov platiť do Sociálnej poisťovne sociálne odvody za svojich zamestnancov). Zdrojom údajov o sociálnych príspevkoch zamestnávateľov sú štatistiky OECD (Social security contributions). Sociálne príspevky zamestnávateľov sú počítané výhradne z miezd a platov legálne zamestnaných nerezidentov.

8.13 Imputované sociálne príspevky zamestnávateľov (D.122) sa počítajú cez koeficient, ktorý určuje súčet celkovej hodnoty náhrady príjmu pri dočasnej práce neschopnosti a sociálnych nákladov rezidentov SR, ktorý je delený počtom zamestnancov za malé a veľké podniky v S.11 (t.j. priemernými sociálnymi príspevkami na rezidenta). Zdrojom údajov sú štatistické výkazy Roč 1-01 a Roč 2-01. Tento koeficient je potom vynásobený celkovým počtom nerezidentov pracujúcich v SR do 1 roka. Zdrojom pre počty nerezidentov pracujúcich do 1 roka pre D.122 sú podklady z UPSVAR-u.

Tabuľka 8.5 Imputované sociálne príspevky zamestnávateľov za nerezidentov

Obdobie	Objem za náhradu príjmu pri dočasnej pracovnej neschopnosti (rezidenti) v tis. Eur	Objem vyplatených sociálnych nákladov v tis. Eur	Počet rezidentských zamestnancov za veľké a malé podniky spolu	Imputované sociálne príspevky v tis. Eur	počet nerezidentov pracujúcich do 1 roka spolu	Objem imputovaných sociálnych príspevkov (D.122) za nerezidentov v tis. Eur
	1	2	3	4=(1+2)/3	5	6=4*5
2018	81 343	78 755	1 298 329	0,123	18 480	2 278

Tabuľka 8.6 Odmeny zamestnancov – nerezidenti v tis. €

Rok 2018	Počet pracujúcich nerezidentov	D.11	D.12	D.1
EU/EEA	10 928	127 864	30 492	158 356
Non - EEA	10 615	121 961	29 086	151 047
Spolu	21 543	249 825	59 578	309 403

8.2 Dane z produkcie a dovozu platené inštitúciám EÚ

8.14 Údaje o odvodoch tradičných vlastných zdrojov (clo a poľnohospodárske poplatky) sa získavajú zo štátneho záverečného účtu predkladaného MF SR. Všetky podklady sa opierajú o informácie vo výkaze Fin 1-12, v ktorom sú detailne uvedené položky rozpočtovej klasifikácie týkajúce sa tradičných vlastných zdrojov. Zaznamenané sú na akruálnej báze.

Tabuľka 8.7 Príjmy z rozpočtu EÚ a odvody a príspevky do všeobecného rozpočtu EÚ

v tis. €

Tradičné vlastné zdroje	93 385
Odvody SR do rozpočtu EÚ bez tradičných vlastných zdrojov	731 424
Odvody do rozpočtu EÚ spolu	**824 809**
Príspevky SR do Európskeho rozvojového fondu	16 512
Odvody a príspevky SR spolu	**841 321**
Zahraničné transfery	2 169 725
Zahraničné granty z rozpočtu EÚ	7
Spolu príjmy z rozpočtu EÚ	**2 169 732**
Čistá finančná pozícia	**1 328 411**

Zdroj: MF SR

Tabuľka 8.8 Dane z produkcie a dovozu D.2 **v tis. €**

D.2	**Dane z produkcie a dovozu**	**=**	**156 415**
D.21	Dane z produktov	+	137 371
D.29	Ostatné dane z produkcie	+	19 044

8.15 Dane z produktov D.21 pozostávajú z tradičných vlastných zdrojov a príspevkov SR do Európskeho rozvojového fondu (z tabuľky č. 8.7, kde sú v netto hodnote – 80%, ktoré si ponecháva SR - takže musíme tieto dve hodnoty zvýšiť o 20%, aby sme dostali celkovú hodnotu D.21).

8.16 Hodnota za D.29 sa rovná príspevku na financovanie riešenia krízových situácií z Rady pre riešenie krízových situácií, ktorá je pod odborným a organizačným dohľadom NBS. Hlavným cieľom Rady je predchádzať krízovým situáciám vybraných inštitúcií a skupín vo finančnom sektore a v prípade ich vzniku efektívne riešiť krízovú situáciu so zreteľom na zachovanie finančnej stability a zabezpečenie ochrany majetku klientov danej inštitúcie a skupiny.

8.17 Úverové inštitúcie a obchodníci s cennými papiermi majú povinnosť zúčastňovať sa na riešení krízových situácií platením peňažných príspevkov, ktoré môže rezolučná rada použiť na financovanie opatrení na riešenie krízových situácií. Z tohto dôvodu bol založený rezolučný fond (súčasť rady pre riešenie krízových situácii) a ako jeden zo základných elementov mechanizmu riešenia krízových situácií. Hlavnou úlohou rezolučného fondu je financovanie nákladov, ktoré vznikli pri uplatňovaní nástrojov riešenia krízových situácií. Finančné prostriedky v rezolučnom fonde sa zároveň môžu použiť na dobrovoľné požičiavanie iným rezolučným fondom v členských štátoch EÚ alebo na splátky úverov a nákladov, ktoré sú

spojené s úvermi prijatými národným fondom od rezolučných fondov iných členských štátov EÚ.

8.3 Subvencie poskytované inštitúciami EÚ

8.18 Údaje o subvenciách prijatých z inštitúcií EÚ sa preberajú zo štátneho záverečného účtu predkladaného MF SR. Všetky podklady sa opierajú o informácie vo výkaze Fin 1-12, v ktorom sú detailne uvedené položky rozpočtovej klasifikácie týkajúce sa subvencií poskytovaných inštitúciami EÚ. Príjmy z grantov EÚ sa upravujú o pohľadávky a záväzky, prípadne o korekcie na základe analytickej evidencie MF SR. Zaznamenané sú na akruálnej báze. Výsledná hodnota sa ešte porovnáva s Platobnou bilanciou EÚ a v prípade potreby sa následne upravuje.

Tabuľka 8.9 Subvencie D.3 v tis. €

D.3	**Subvencie**	**=**	**-645 178**
D.31	Subvencie na produkty	+	0
D.39	Ostatné subvencie na produkciu	+	-645 178

8.4 Cezhraničné dôchodky z majetku

8.19 Dôchodok platený za použitie finančných aktív sa nazýva investičný dôchodok, zatiaľ čo dôchodok platený za použitie prírodného zdroja sa nazýva renta. Dôchodky z majetku sú súčtom investičných dôchodkov a renty.

8.4.1 Úroky

8.20 Úroky sú dôchodkom z majetku, ktorý prijímajú vlastníci finančných aktív za ich poskytnutie k dispozícii inej inštitucionálnej jednotke. Vzťahujú sa na tieto finančné aktíva: vklady a pôžičky, dlhové cenné papiere a ostatné pohľadávky.

8.21 Za úroky sa považuje aj dôchodok z držby a nadobudnutia zvláštnych práv čerpania a z účtov nealokovaného zlata. Finančnými aktívami, z ktorých vzniká úrok, sú pohľadávky veriteľov voči dlžníkom. Veritelia požičiavajú zdroje dlžníkom, čo vedie k vytvoreniu niektorého z finančných nástrojov uvedených vyššie.

8.22 ŠÚ SR zostavuje položku D.41 Úroky z informácií uvedených v bežnom účte Platobnej bilancie, konkrétne z položky Výnosy z investícii ako súčet položiek: dlhové nástroje z priamych investícií + dlhové cenné papiere z portfóliových investícií + ostatné investície.

Tabuľka 8.10 Priame investície z platobnej bilancie (NBS) v tis. €

		kredit	debet
Priame investíce	**=**	**492 349**	**3 991 335**
Dividendy	+	230 899	3 936 170
Reinvestovaný zisk	+	99 159	-237 735
Dlhové nástroje	+	162 291	292 900

Tabuľka 8.11 Portfóliové investície a ostatné investície z platobnej bilancie (NBS) v tis. €

		kredit	debet
Portfóliové investície	=	**674 000**	**714 300**
Majetkové cenné papiere	+	235 000	4 000
Dlhové cenné papiere	+	439 000	710 300
Ostatné investície		**193 444**	**251 130**

8.23 Z vyššie uvedených údajov platobnej bilancie vzniknú nasledujúce hodnoty úrokov v metodike ESA2010:

Tabuľka 8.12 Úroky – prijaté v tis. €

D.41	**Úroky**	=	**905 126**
	úprava úrokov vyplývajúcich z alokácie FISIM	+	110 391
D.41g	Úroky pred alokáciou FISIM	+	794 735

Tabuľka 8.13 Úroky - platené v tis. €

D.41	**Úroky**	=	**1 263 585**
	úprava úrokov vyplývajúcich z alokácie FISIM	+	9 255
D.41g	Úroky pred alokáciou FISIM	+	1 254 330

8.24 Zostavovanie platobnej bilancie je v gescii NBS, ktorá pre tento účel využíva výkazy bankového výkazníctva, to znamená, že zdrojmi údajov pre zostavovanie úrokov sú výkazy za jednotlivé sektory ekonomiky (centrálna banka, peňažné finančné inštitúcie, verejne správa a ostatné sektory). Výkazy obsahujú členenie úrokov podľa jednotlivých typov finančných nástrojov. Úroky sa zaznamenávajú na akruálnej báze. Akruálny čas zaznamenávania úrokov je súčasťou metodiky jednotlivých výkazov. Úroky sa zaznamenávajú pred odpočítaním príslušných daní.

8.25 Úroky z dlhových cenných papierov sú vypočítavané na základe údajov z Centrálnej databázy cenných papierov (zdroj: ECB), pričom je používaný debtor approach. Úroky z indexovaných dlhových cenných papierov sú vypočítavané na základe údajov z Centrálnej databázy cenných papierov (zdroj: ECB), pričom sa dodržiava príslušné ustanovenie ESA 2010 §4.46.

8.26 Súčasťou položky D.41 je alokácia FISIM: úprava úrokov vyplývajúca z alokácie FISIM. Podrobnejšie informácie sú uvedené v podkapitole 3.17 Finančné a poisťovacie činnosti.

8.27 Zaznamenanie eurobankoviek je zapracované v národných účtoch v bežnom aj finančnom účte. V prípade aktívnej alebo pasívnej pozície SR v súvislosti s vydávaním eurobankoviek pod alebo nad stanoveným Bank Allocation Key (BAK) sú úroky zaznamenané ako prijaté alebo platené z/do zahraničia.

8.28 Úhrady úrokov vykazuje NBS. Časovo rozlíšené úroky z odmien eurobankoviek sa vykazujú v súvahovom výkaze NBS M 1-12. Tento bankový výkaz používa NBS na zostavenie platobnej bilancie, z ktorej čerpáme príslušné údaje do relevantných položiek národných účtov.

8.4.2 Rozdelené dôchodky korporácií

8.29 Rozdelené dôchodky korporácií pozostávajú z dividend D.421 a výberov z dôchodkov kvázikorporácií D.422.

8.4.2.1 Dividendy

8.30 Dividendy sú formou dôchodkov majetku, na ktoré majú nárok vlastníci akcií za to, že poskytli inému subjektu svoje finančné zdroje. ŠÚ SR zostavuje položku D.421 Dividendy z informácií uvedených v bežnom účte platobnej bilancie, konkrétne z položky Výnosy z investícii ako súčet položiek: dividendy z priamych investícií + majetkové cenné papiere z portfóliových investícií (pozri vyššie tabuľky č. 8.10 a č.8.11).

Tabuľka 8.14 Dividendy – prijaté/platené v tis. €

D.421	Dividendy – prijaté	=	465 899
	Dividendy – platené	=	3 940 170

8.31 Zdrojmi údajov o dividendách sú:

- Mesačný výkaz o zahraničných aktívach a pasívach – členenie na majetkovú účasť a dlhové nástroje v rámci PZI,
- Štvrťročný výkaz o zahraničných pasívach a aktívach – v členení podľa jednotlivých krajín,
- Komplexný špecializovaný ročný výkaz o PZI.

Tieto bankové výkazy sa používajú na zostavenie platobnej bilancie, z ktorej čerpáme príslušné údaje do relevantných položiek národných účtov.

8.32 Dividendy sa sledujú na úrovni individuálnych podnikov a v prípade identifikácie superdividend, sú tieto vylučované.

8.33 Dividendy sa v priebehu aktuálneho vykazovacieho obdobia zaznamenávajú v čase ich vyplatenia z mesačných a štvrťročných výkazov o zahraničných aktívach a pasívach. V ročnom špecializovanom výkaze o PZI sa dividendy zaznamenávajú v čase ich deklarovania.

8.34 Pre účely výpočtu dividend NBS nevykonáva nijaké úpravy z titulu transferového oceňovania.

8.4.2.2 Výbery z dôchodkov kvázikorporácií

8.35 Výbery z dôchodkov kvázikorporácií predstavujú čiastky, ktoré vlastníci kvázikorporácií vyberú na vlastné použitie zo ziskov, ktoré dosiahli ich kvázikorporácie.

8.36 NBS neidentifikuje kvázikorporácie zvlášť. V platobnej bilancii nie sú zaznamenané výbery z dôchodkov rezidentských a nerezidentských vlastníkov pôdy a budov a rovnako tak nie je v platobnej bilancii zaznamenaný čistý prevádzkový prebytok rezidentských a nerezidentských vlastníkov pôdy a budov.

8.37 V rámci NÚ sa odhad výberov z dôchodkov kvázikorporácii D.422 rovná hodnote čistého prevádzkového prebytku vzťahujúceho sa k produkcii bytových služieb realizovanej našimi rezidentami v zahraničí a opačne, nerezidentami na území SR. Výbery z dôchodkov kvázikorporácií sa zaznamenávajú do obdobia, v ktorom ich vlastníci realizujú.

8.38 Pre časť za nerezidentov sa používa administratívny zdroj údajov - kataster. Obydlia (byty, domy, rekreačné chaty) vo vlastníctve nerezidentov boli identifikované na základe údajov katastra 2016 a 2017 a ich pomer k celkovému počtu bytov v S.14 za tieto dva roky bol použitý na extrapoláciou počtu bytov v sektore S.2 v roku 2018. Produkcia a tiež ďalšie transakcie s bytmi vo vlastníctve nerezidentov (rekreačné domy) sa počítali na základe priemerných hodnôt na meter štvorcový podlahovej plochy v sektore S.14 osobitne pre byty, rodinné domy a rekreačné chaty a zároveň sa použil aj koeficient doby využívania obydlia počas roka (podobne ako pri rekreačných chatách vchádzajúcich do výpočtu imputovaného nájomného; bližší popis je v kapitole 3; pozri tabuľku č. 8.15). Pri odhade medzispotreby sa brali do úvahy iba náklady na údržbu a opravy a poistenie, keďže neuvažujemes relevantnou hodnotou FISIM-u pri rekreačných chatách (bližší popis v kapitole 3).

8.39 Pokiaľ ide o hodnoty týkajúce sa našich rezidentov v zahraničí, nemáme k dispozícii žiadny relevantný štatistický alebo administratívny zdroj údajov. Jediným spôsobom, ako získať takéto údaje, bolo požiadať ostatné krajiny, aby nám poskytli odhady týkajúce sa našich obyvateľov v ich krajinách. Na základe najčastejších cieľov v zahraničí, kde naši obyvatelia pracujú alebo trávia dovolenku, sme požiadali o spoluprácu 8 krajín a 3 z nich (Česká republika, Nemecko a Írsko) nám zaslali požadované údaje za roky 2010 - 2017. Tieto údaje boli zapracované do našich odhadov rezidentov v zahraničí. Hodnota D.422 za rok 2018 bola extrapolovaná na základe časového radu 2010-2017, kde v prvom kroku sa extrapoláciou získala P.1 za rok 2018 (priemerný romr index za 2010-2017 aplikovaný na hodnotu roka 2017) a následne sa na P.1 za rok 2018 aplikoval priemerný podiel D.422 na P.1 za roky 2010-2017. Pozri tabuľku č. 8.16.

8.40 Hrubý odhad produkcie a medzispotreby vychádza z metodiky používanej pri výpočte imputovaného nájomného nákladovou metódou. Čistý prevádzkový prebytok za byty vlastnené rezidentami/nerezidentami sa zaznamená ako výber z dôchodkov kvázikorporácií (D.422). Hodnoty sú uvedené v nasledujúcich tabuľkách 8.15-8.16.

Tabuľka 8.15 Výbery z dôchodkov kvázikorporácií za nerezidentov v Slovenskej republike

v tis. €

Údaje za nerezidentov v Slovenskej republike	2018
Počet obydlí	28 746
P.1	64 157
P.2	6 241
Čistý = D.422	19 050

Tabuľka 8.16 Výbery z dôchodkov kvázikorporácií za rezidentov Slovenskej republiky

v tis. €

Údaje za rezidentov Slovenskej republiky v zahraničí*	2018
P.1	50 774
Čistý prevádzkový prebytok = D.422	13 728

* dostupné sú len údaje za obydlia vlastnené v Českej republike

8.41 Z vyššie uvedených tabuliek sme dostali výsledné hodnoty za položku D.422, ktoré prezentujeme v tabuľkách nižšie:

Tabuľka 8.17 Rozdelené dôchodky korporácií - prijaté v tis. €

D.42	**Rozdelené dôchodky korporácií**	**=**	**479 627**
D.421	Dividendy	+	465 899
D.422	Výbery z dôchodkov kvázikorporácií	+	13 728

Tabuľka 8.18 Rozdelené dôchodky korporácií - platené v tis. €

D.42	**Rozdelené dôchodky korporácií**	**=**	**3 959 220**
D.421	Dividendy	+	3 940 170
D.422	Výbery z dôchodkov kvázikorporácií	+	19 050

8.4.3 Reinvestované zisky (RIE) z priamych zahraničných investícií (PZI)

8.42 Reinvestované zisky predstavujú tú časť hospodárskeho výsledku spoločnosti, ktorý nie je rozdelený akcionárom, ale je zadržaný v spoločnosti. Počítajú sa ako rozdiel medzi celkovým ziskom spoločnosti po zdanení a rozdeleným ziskom.

8.43 Údaj za položku D.43 Reinvestované zisky z priamych zahraničných investícií na strane zdrojov aj použitia vychádza z bežného účtu platobnej bilancie. Je súčasťou položky Výnosy z investícii v časti priame výnosy - reinvestovaný zisk. Zostavenie tohto údaja je v gescii Národnej banky Slovenska. Avšak túto hodnotu na strane zdrojov ešte upravujeme o odhad za výskum a vývoj, softvér a originály, keďže koncept meraní COPC nie je plne v súlade s metodikou ESA 2010. ŠÚ SR teda vykonáva ďalšie koncepčné úpravy na makroúrovni s cieľom zosúladiť konečný odhad RIE z PZI s normami ESA 2010. Samostatne počítame podiely výlučne spojené s koncepčnými úpravami výskumu a vývoja, kapitalizáciou softvéru a originálov, ktoré sa aplikujú na pôvodné údaje RIE. To znamená, že celkový odhad robíme aplikovaním percenta na celkovú úpravu výskumu a vývoja, softvéru a originálov. Toto percento predstavuje podiel zdrojových dát na celkovej hrubej pridanej hodnote (hodnota B.1g v S.11), aby sme zistili tzv. percento úprav. Táto úprava sa robí iba v sektore S.11 na strane použitia a zrkadlovo na strane zdrojov v S.2. Na strane použitia za S.2 a na strane zdrojov za S.11 úpravu nevykonávame. Nemáme k dispozícii žiadne relevantné informácie na kvantifikáciu objemov z druhého pohľadu (investícií Slovenska do iných krajín). Preto sme zvolili pragmatický prístup k odhadovaniu a dospeli sme k záveru, že samotná úprava RIE v národných účtoch by bola veľmi nízka.

Úprava o V&V

8.44 Štatistický úrad Slovenskej republiky vykonal podrobnejšiu analýzu zaznamenávania výskumu a vývoja v NA, pričom vychádzal z informácií zo štatistického zisťovania podľa Frascati manuálu. Analyzovalo sa 8 jednotiek s najvyšším objemom nákladov na výskum a vývoj. Z verejne dostupných informácií vo výročných správach predložených týmito 8 jednotkami boli podrobnejšie preskúmané výdavky, či boli vynaložené na výskum a vývoj alebo nie. Výsledky tejto analýzy ukázali, že žiadna z týchto jednotiek neaktivovala svoje náklady na výskum, ale udržala ich v cene. Toto zistenie potvrdilo naše rozhodnutie začleniť úpravy výskumu a vývoja do národných účtov.

Softvér a originály

8.45 V prípade softvéru na vlastný účet sa okrem sektora S.11 skúmali aj hodnoty softvéru v sektore finančných korporácií S.12. Pretože hodnota úpravy softvéru pre vlastný účet v S.12 je však zanedbateľná, rozhodli sme sa z praktického hľadiska túto úpravu pre RIE nezačleniť do NA.

8.46 Reinvestované zisky z priamych zahraničných investícií (D.43) sa rovnajú prevádzkovému prebytku podniku s priamou zahraničnou účasťou plus všetky prijaté dôchodky z majetku alebo bežné transfery mínus všetky platené dôchodky z majetku alebo bežné transfery vrátane súm skutočne zaplatených priamym zahraničným investorom a všetkých bežných daní z príjmu, majetku atď. podniku s priamou zahraničnou účasťou.

8.47 Podnik priamej investície v zahraničí (ďalej len „PPI“) je zahraničný subjekt, na ktorého základnom imaní sa vykazujúci subjekt podieľa najmenej 10 %.

8.48 Podniky v skupine PPI sú všetky podniky so sídlom v zahraničí pod kontrolou alebo vplyvom vykazujúceho subjektu. Kontrola alebo vplyv môžu byť dosiahnuté priamo, to znamená podielom vykazujúceho subjektu na základnom imaní bezprostredného PPI v reťazci, alebo nepriamo, sprostredkovane cez PPI, ktoré majú podiel na základnom imaní v ďalšom podniku v reťazci. Medzi podniky v skupine PPI patria:

- PPI,
- ostatné podniky v skupine so sídlom v zahraničí pod vplyvom alebo kontrolou vykazujúceho subjektu.

8.49 Zachytenie nepriamych väzieb v rámci veľkých skupín medzinárodných podnikov sa vykonáva cez špecializované ročné výkazy o PZI, ktoré obsahujú informácie o týchto nepriamych väzbách. Zároveň sú veľké spoločnosti kontrolované cez verejne dostupné informácie (napr. výročné správy za konsolidovaný celok).

8.50 Špecializované ročné výkazy o PZI ďalej obsahujú všetky potrebné informácie na zabezpečenie súladu s Current Operating Performance Concept (COPC), kde sú holding gains and losses vylučované. Informácie o vstupných a výstupných tokoch priamych investícií sa preberajú z rovnakých výkazov ako pre dividend (pozri odsek 8.31).

8.51 Pre zaznamenanie reinvestovaných ziskov z priamych zahraničných investícií sa v súlade s GNIC/052 používa metóda I, pri ktorej sú zdrojov údajov ročné výkazy o PZI, kde sa nachádzajú obidve informácie (výnosy a rozdelené zisky). Mesačné výkazy obsahujú len informáciu o rozdelenom zisku. Pre rozdelené zisky sa nevyužíva systém vykazovania medzinárodných transakcií (ITRS).

8.52 Reinvestované zisky z PZI sa zaznamenávajú do obdobia, v ktorom sa dosiahli. NBS používa vlastný PZI register subjektov, ktorý vychádza z historickej databázy. Register sa pravidelne aktualizuje a dopĺňa z rôznych dodatočných zdrojov informácií (tlač, internet, FATS).

Tabuľka 8.19 Reinvestované zisky (RIE) – prijaté v tis. €

Reinvestované zisky (RIE) - prijaté		2018
RIE v národných účtoch	=	99 159
RIE v platobnej bilancii	+	99 159

Tabuľka 8.20 Reinvestované zisky (RIE) – platené v tis. €

Reinvestované zisky (RIE) - platené		2018
RIE v národných účtoch	=	-230 108
RIE v platobnej bilancii	+	-237 735
Úprava o V&V, softvér a originály	+	7 627

8.53 Pri validácii údajov sa v rámci NBS údaje za veľké podniky na ročnej báze kontrolujú a porovnávajú so súvahami a výsledovkami, ktoré tieto podniky predkladajú okrem špecializovaného ročného výkazu. Zároveň sa informácie porovnávajú so súvahami z databázy Ministerstva financií.

8.54 Imputácie údajov sa vykonávajú v prípade non-response tak, že sa imputujú informácie z verejných zdrojov (napr. výročné správy, súvahy vybraných podnikov v gescii Ministerstva financií). V rámci špecializovaného ročného výkazu o PZI nie je uplatňovaný žiadny threshold, preto z tohto dôvodu nie je potrebné vykonávať imputácie.

8.4.4 Ostatné investičné dôchodky

8.4.4.1 Investičné dôchodky patriace držiteľom poistiek

8.55 Investičné dôchodky patriace držiteľom poistiek zodpovedajú celkovým prvotným dôchodkom z investícií poistnotechnických rezerv. Ide o rezervy, v prípade ktorých poisťovacia korporácia uznáva príslušné záväzky voči držiteľom poistiek. Výnosy z investovania vlastných zdrojov poisťovní sa nepokladajú za záväzky voči držiteľom poistiek a preto sú z celkovej hodnoty výnosov vylučované.

8.56 Keďže priame zdroje údajov o finančných tokoch medzi tuzemskými a zahraničnými subjektami súvisiace s investičnými dôchodkami nie sú k dispozícii, robia sa za ne expertné odhady. Pri zostavovaní odhadov sa využívajú informácie z platobnej bilancie z položky Poisťovacie a dôchodkové služby. Na základe pomeru prijatého poistného zo zahraničia plateného nerezidentskými jednotkami do rezidentských poisťovacích korporácií ku celkovému prijatému poistnému v rezidentských poisťovacích korporáciách sa odhadne podiel investovaných rezerv patriaci nerezidentským držiteľom poistiek.

8.57 Odhadnuté hodnoty majetku (D.441) sú zaznamenané v národných účtoch na strane použitia v sektore S.12 a na strane zdrojov v sektore S.2. Tento postup je rovnaký pre neživotné a životné poistenie. Pre ilustráciu sú uvedené tabuľky 8.21 a 8.22 s postupom odhadu a vyčíslením údajov.

Tabuľka 8.21 Investičné dôchodky patriace držiteľom poistiek – platené v tis. €

		Neživotné poistenie	Životné poistenie	Spolu
A.	Prijaté poistné do rezidentských poisťovní	1 092 615	1 100 490	2 193 105
B.	Prijaté poistné zo zahraničia	124 489	116	124 605
C.	Podiel B/A v %	11,39	0,01	
D.	Majetok v rezidentských poisťovniach (D.441) celkom	23 674	304 767	328 441
E.	Odhad majetku patriaceho nerezidentským držiteľom poistiek (E=C/100*D)	2 697	32	2 729

8.58 Čo sa týka zdrojov údajov, situácia v opačnom smere je ešte komplikovanejšia. Odhad celkových investovaných rezerv rezidentských držiteľov poistiek v zahraničných poisťovacích korporáciách je zostavený na základe priemerného podielu E/B (vyplývajúceho z vyššie uvedenej tabuľky) za tri roky, ktorý sa aplikuje na celkový objem plateného poistného do zahraničia našimi rezidentmi. Odhadnuté hodnoty majetku (D.441) sú zaznamenané v NÚ na strane použitia v sektore S.2 a na strane zdrojov v jednotlivých rezidentských sektoroch S.11-S.15. Nakoľko nie sú známe objemy poistného, ktoré platia rezidentské jednotky do zahraničia, používa sa rovnaká štruktúra ako pri vývoze služieb, pozri tabuľky Alokácie poisťovacích služieb za neživotné a životné poistenie 3.215 -3.218 v podkapitole 3.17.

Tabuľka 8.22 Investičné dôchodky patriace držiteľom poistiek – prijaté v tis. €

		Neživotné poistenie	Životné poistenie	Spolu
1	Poistné platené do zahraničia	162 154	7 598	169 752
2	Podiel E/B v %, priemer za 3 roky	10,73	27,27	
3	Odhad majetku patriaceho rezidentským držiteľom poistiek (3=1*2/100)	17 398	2 072	19 470

8.4.4.2 Investičné dôchodky splatné pri nároku na dôchodok

8.59 Nároky na dôchodok vznikajú v súvislosti s jedným alebo dvoma rozdielnymi typmi dôchodkových schém. Ide o príspevkovo definované schémy a dávkovo definované schémy. V podmienkach SR existujú dve príspevkovo definované penzijné schémy (II. a III. pilier), ktoré investujú nasporené finančné prostriedky do finančných a nefinančných aktív. Dôchodkové správcovské spoločnosti a doplnkové dôchodkové spoločnosti majú záväzok voči účastníkom penzijného systému vyplácať penzijné dávky spolu s výnosmi z majetku (D.442), ktoré nadobudli počas sporiaceho obdobia.

II. pilier

8.60 Prvú zmluvu o starobnom dôchodkovom sporení môže s dôchodkovou správcovskou spoločnosťou uzatvoriť fyzická osoba, ktorej vzniklo prvé dôchodkové poistenie a ktorá ku dňu podpisu prvej zmluvy o starobnom dôchodkovom sporení nedovŕšila 35 rokov. Jediná podmienka na vyplácanie starobného dôchodku je dovŕšenie dôchodkového veku. V tomto zmysle sa všetci sporitelia penzijnej schémy považujú za rezidentov našej ekonomiky a preto sa cezhraničný tok výnosov z investovania majetku (D.442) za II. pilier rovná 0.

8.61 Nakoľko je problematické zistiť informáciu o tom, aké penzijné schémy sú v ostatných krajinách, nie je možné jednoznačne určiť objem dovezených služieb v penzijných schémach tzv. II. piliera (predstavuje len časť z povinných príspevkov na dôchodkové poistenie).

8.62 Vzhľadom na podmienky vyplácania dôchodkov z II. piliera v SR (dôchodkový vek, doba sporenia) predpokladáme, že podobné podmienky platia aj v ostatných krajinách, t. j. naši sporitelia sú v daných krajinách považovaní za rezidentov. Preto sa cezhraničný tok výnosov z investovania majetku (D.442) za II. pilier rovná 0.

III. pilier

8.63 Nerezident pracujúci v tuzemsku viac ako 1 rok sa považuje podľa metodiky ESA2010 za rezidenta danej krajiny. Zároveň podľa zákona o DDS platí podmienka minimálnej doby sporenia 10 rokov a dovŕšenia hranice 55 rokov veku sporiteľa. V tomto zmysle sa všetci sporitelia penzijnej schémy považujú za rezidentov a cezhraničný tok výnosov z investovania majetku (D.442) za III. pilier sa rovná 0.

8.64 V prípade rezidentov pracujúcich v zahraničí nie sú k dispozícii priame zdroje údajov, preto sa D.422 expertne odhaduje. Pri zostavovaní odhadov sa využívajú informácie z platobnej bilancie z položky Poisťovacie a dôchodkové služby, v rámci ktorej je zachytený celkový objem dovezených služieb. Na základe pomeru platených príspevkov na doplnkové dôchodkové poistenie (DDP) do zahraničia ku celkovým plateným príspevkom v rezidentských doplnkových dôchodkových spoločnostiach sa odhadne podiel investičných dôchodkov patriaci rezidentským držiteľom poistiek. Odhadnuté hodnoty investičných dôchodkov (D.442) sú zaznamenané v NÚ na strane použitia v sektore S.2 a na strane zdrojov v sektore S.14.

Tabuľka 8.23 Investičné dôchodky splatné pri nároku na dôchodok – prijaté v tis. €

Kód	Položka	Hodnota
A.	Prijaté príspevky od rezidentských doplnkových dôchodkových spoločností (DDS)	301 311
B.	Platené príspevky do zahraničia	1 885
C.	Podiel B/A v %	0,63
D.	Majetok v rezidentských dôchodkových spoločnostiach za DDS	1 895
E.	Odhad investičných dôchodkov rezidentov splatného pri nároku na dôchodok (E=C/100*D)	12

8.4.4.3 Investičné dôchodky patriace akcionárom kolektívneho investovania

8.65 Investičné dôchodky patriace podielnikom fondov kolektívneho investovania vrátane vzájomných fondov a podielových fondov pozostávajú z dividend patriacich podielnikom fondov kolektívneho investovania a nerozdelených ziskov patriacich podielnikom fondov kolektívneho investovania.

8.66 Na základe informácií z NBS neboli v roku 2018 akcionárom kolektívneho investovania vyplatené žiadne dividendy. Rovnako to platí aj pre ostatné obdobie s výnimkou rokov 2003 a 2004, kedy boli vyplatené dividendy, ale len v zanedbateľnej hodnote. Z toho dôvodu sa celkový zisk investičného fondu považuje v podmienkach SR za reinvestovaný podiel na zisku (nerozdelený zisk alokovaný akcionárom investičných fondov).

8.67 Pre nedostupnosť informácii o údajoch zo zahraničia sa D.422 expertne odhaduje. Pomer prijatých dividend zo zahraničia ku celkovým prijatým dividendám sa aplikuje na majetok v rezidentských fondoch kolektívneho investovania. Týmto spôsobom sa odhadne podiel majetku patriaceho rezidentským akcionárom fondov kolektívneho investovania. Odhadnuté hodnoty investičných dôchodkov (D.443) sú zaznamenané v NÚ na strane použitia v sektore S.2.

Tabuľka 8.24 Investičné dôchodky patriace akcionárom kolektívneho investovania – prijaté

v tis. €

Kód	Položka	Hodnota
A.	Celkové prijaté dividendy (zo zdroja Pen 5-01)	73 318
B.	Prijaté dividendy zo zahraničia (zo zdroja Pen 5-01)	11 074
C.	Podiel B/A v %	15,10
D.	Majetok v rezidentských fondoch kolektívneho investovania	61 628
E.	Odhad investičných dôchodkov patriaceho rezidentským akcionárom fondov kolektívneho investovania (E=C/100*D)	9 308

8.68 Údaje o reinvestovaných ziskoch v súvislosti s akcionármi investičných fondov nie sú dostupné z účtovných výkazov. Alokácia majetku fondov kolektívneho investovania na strane zdrojov do inštitucionálnych sektorov sa odhaduje. Využíva sa štruktúra z finančných účtov, a to stav akcií a podielových listov investičných fondov (F.52) na strane aktív. Alokácia majetku fondov kolektívneho investovania (D.443) na strane zdrojov je uvedená v tabuľke č.8.25.

Tabuľka 8.25 Investičné dôchodky patriace akcionárom kolektívneho investovania - platené

v tis. €

	S.11	S.12	S.14	S.15	S.2	Spolu
Stavy F.52 na strane aktív	101 818	7 370 988	5 866 912	24 022	383 447	13 747 187
Podiel F.52 v rámci inštitucionálnych sektorov v %	0,74	53,62	42,68	0,17	2,79	100
Alokácia majetku fondov kolektívneho investovania na strane zdrojov	525	38 035	30 273	124	1 979	70 936

8.69 Sumárne rozdelenie ostatných investičných dôchodkov zo strany rezidentov a nerezidentov v S.2 môžeme vidieť v tabuľkách 8.26 a 8.27:

Tabuľka 8.26 Ostatné investičné dôchodky– prijaté (rezidenti) **v tis. €**

D.44	**Ostatné investičné dôchodky**	**=**	**28 790**
D.441	Investičné dôchodky patriace držiteľom poistiek	+	19 470
D.442	Investičné dôchodky splatné pri nároku na dôchodok	+	12
D.443	Investičné dôchodky patriace akcionárom kolektívneho investovania	+	9 308

Tabuľka 8.27 Ostatné investičné dôchodky – platené (nerezidenti) v tis. €

D.44	**Ostatné investičné dôchodky**	**=**	**4 708**
D.441	Investičné dôchodky patriace držiteľom poistiek	+	2 729
D.442	Investičné dôchodky splatné pri nároku na dôchodok	+	0
D.443	Investičné dôchodky patriace akcionárom kolektívneho investovania	+	1 979

8.4.4.4 Renta z pôdy a podzemných aktív

8.70 Renta je dôchodok, ktorý dostáva vlastník prírodného zdroja za to, že dá tento zdroj k dispozícii inej inštitucionálnej jednotke.

8.71 Dôchodky z pôdy a využívania podzemných aktív sa v minulosti zaznamenávali pod výnosmi z majetku ako transakcie vyplývajúce z vlastníctva pôdy. Obsahovali cezhraničné platby a inkasá napr. za nájomné z poľnohospodárskej, lesnej alebo zastavanej pôdy, za právo ťažiť nerastné zdroje a pod. a tieto informácie sa čerpali z bankových výkazov. Vzhľadom na zanedbateľné hodnoty sa však od zisťovania týchto informácií ustúpilo a v súčasnosti sa pod položkou D.45 nevykazuje pre sektor zahraničia žiaden údaj.

8.72 Slovensko si pri vstupe do Európskej únie v máji 2004 uplatnilo moratórium na predaj poľnohospodárskej pôdy cudzincom - fyzickým osobám na obdobie siedmich rokov s platnosťou do 30. 04.2011. V januári 2011 došlo k predĺženiu moratória na nákup poľnohospodárskej pôdy cudzincami o ďalšie tri roky, do 30.04.2014.

Po zániku platnosti výnimky bol schválený v NR SR tzv. Zákon o pôde - zákon č. 140/2014 Z.z. o nadobúdaní vlastníctva k poľnohospodárskemu pozemku. Na základe uvedeného zákona došlo k obmedzeniu prevodu a nadobúdania vlastníckeho práva k poľnohospodárskemu pozemku na území Slovenskej republiky tak fyzickými ako aj právnickými osobami a prednostné postavenie vo vzťahu k prevodu a nadobúdania vlastníckeho práva k poľnohospodárskemu pozemku na území Slovenskej republiky získali domáci farmári a poľnohospodárske subjekty. Z dôvodu prijatia obmedzení pri prevode pozemkov a pre obmedzenie kupovania pôdy cudzincami by D.45 stále mala mať zanedbateľné hodnoty.

2021

Kapitola 9

Klasifikácie

Klasifikácie použité pri výrobnej, dôchodkovej a výdavkovej metóde a pri prechode z HDP na HND

KAPITOLA 9 KLASIFIKÁCIE

9.1 V tejto kapitole sú popísané klasifikácie, ktoré sa v systéme národných účtov používajú. Zoznam položiek sa uvádza len v prípadoch, keď sa oficiálny štandard upravený pre potreby štatistických zisťovaní využíva na všeobecné účely (vrátane zostavenia národných účtov). Na zostavovanie jednotlivých položiek postupnosti účtov sa primerane používajú klasifikácie uvedené v kap.23 ESA2010. Pre publikačné účely a v rámci Programu zasielania údajov národných účtov ESA 2010 sa využívajú agregácie klasifikácií napr. A*3, A*10, A*21, A*38, A*64 pre odvetvia a P*3, P*10,P*21,P*38 a P*64 pre produkty.

9.2 Pri klasifikácii jednotiek do registra organizácií sa využívajú číselníky k registru organizácií, ktoré vytvára a aktualizuje ŠÚ SR. Jedným z najčastejšie používaných je číselník na klasifikáciu organizácií podľa právnej formy. Jeho štruktúra je uvedená v tabuľke č. 9.1 :

Tabuľka 9.1 Číselník právnych foriem

100	Fyzická osoba-príležitostne činná-zapísaná v registri daňového informačného systému
101	Podnikateľ-fyzická osoba-nezapísaný v obchodnom registri
102	Podnikateľ-fyzická osoba-zapísaný v obchodnom registri
103	Samostatne hospodáriaci roľník nezapísaný v obchodnom registri
104	Samostatne hospodáriaci roľník zapísaný v obchodnom registri
105	Slobodné povolanie-fyzická osoba podnikajúca na základe iného ako živnostenského zákona
106	Slobodné povolanie-fyzická osoba podnikajúca na základe iného ako živnostenského zákona zapísaná v obchodnom registri
107	Podnikateľ-fyzická osoba-nezapís.v OR-podnikajúca súčasne ako samostatne hospodáriaci roľník
108	Podnikateľ-fyzická osoba-zapís.v OR-podnikajúca súčasne ako samostatne hospodáriaci roľník
109	Podnikateľ-fyzická osoba-nezapís.v OR-podnikajúca súčasne ako osoba so slobodným povolaním
110	Podnikateľ-fyzická osoba-zapís.v OR-podnikajúca súčasne ako osoba so slobodným povolaním
111	Verejná obchodná spoločnosť
112	Spoločnosť s ručením obmedzeným
113	Komanditná spoločnosť
117	Nadácia
118	Neinvestičný fond
119	Nezisková organizácia
120	Nezisková organizácia poskytujúca všeobecne prospešné služby
121	Akciová spoločnosť
122	Európske zoskupenie hospodárskych záujmov
123	Európska spoločnosť
124	Európske družstvo
125	Jednoduchá spoločnosť na akcie
205	Družstvo
271	Spoločenstvá vlastníkov pozemkov, bytov a pod.
301	Štátny podnik
311	Národná banka Slovenska
312	Banka-štátny peňažný ústav
321	Rozpočtová organizácia
331	Príspevková organizácia
333	Verejná výskumná inštitúcia
381	Fondy
382	Verejnoprávna inštitúcia
383	Iná organizácia verejnej správy

421	Zahraničná osoba, právnická osoba so sídlom mimo územia SR
422	Zahraničná osoba, fyzická osoba s bydliskom mimo územia SR
434	Doplnková dôchodková poisťovňa
445	Komoditná burza
701	Združenie (zväz, spolok, spoločnosť, klub a.i.)
711	Politická strana, politické hnutie
721	Cirkevná organizácia
741	Stavovská organizácia - profesná komora
745	Komora (s výnimkou profesných komôr)
751	Záujmové združenie právnických osôb
752	Záujmové združenie fyzických osôb bez právnej spôsobilosti
801	Obec (obecný úrad), mesto (mestský úrad)
803	Samosprávny kraj (úrad samosprávneho kraja)
804	Európske zoskupenie územnej spolupráce
901	Zastupiteľské orgány iných štátov
911	Zahraničné kultúrne, informačné stredisko, rozhlasová, tlačová a televízna agentúra
921	Medzinárodné organizácie a združenia
931	Zastúpenie zahraničnej právnickej osoby
951	Miestna jednotka bez právnej spôsobilosti
995	Nešpecifikovaná právna forma

Právna forma 951 a 995 sa používa v iných administratívnych registroch ako je štatistický register.

9.3 V systéme národných účtov sa používajú klasifikácie, ktoré sú vo väčšine prípadov zhodné s medzinárodne platnými klasifikáciami. Všetky štandardizované klasifikácie sú oficiálne vyhlásené v Zbierke zákonov a vydané príslušnými Vyhláškami ŠÚ SR. Patria sem tieto klasifikácie:

9.1.1 Štatistická klasifikácia ekonomických činností SK NACE Rev. 2

9.4 Štatistická klasifikácia ekonomických činností SK NACE Rev. 2 je vydaná Vyhláškou ŠÚ SR z 18. júna 2007 č. 306/2007 Z. z.. Táto národná štatistická klasifikácia je vypracovaná na báze spoločnej štatistickej klasifikácie ekonomických činností v Európskom spoločenstve NACE Rev. 2, ktorú pre krajiny Európskeho Spoločenstva stanovuje Nariadenie Európskeho Parlamentu a Rady (ES) č. 1893/2006 z 20. decembra 2006. Toto Nariadenie je záväzné v celom rozsahu vo všetkých členských štátoch a uplatňuje sa od 1. januára 2008.

9.5 Predmetom klasifikácie sú všetky pracovné činnosti vykonávané ekonomickými subjektami. Každá položka klasifikácie zahŕňa zoskupenie rovnorodých činností na príslušnom stupni triedenia. Používa sa pri všetkých štatistikách klasifikovaných podľa ekonomických činností. Určená je na kategorizáciu údajov, ktoré súvisia s ekonomickým subjektom ako štatistickou jednotkou. Je jedným z nástrojov na prípravu rôznych štatistík - výstupy, vstupy do produkčného procesu, tvorba kapitálu a finančné transakcie ekonomických subjektov.

9.6 Prvé štyri úrovne sú plne kompatibilné s európskou klasifikáciou NACE Rev. 2 a piata úroveň je určená pre položky vytvorené na základe národných požiadaviek a potrieb.

9.1.2 Štatistická klasifikácia produktov podľa činnosti (CPA)

9.7 Hlavným účelom CPA je poskytnúť triedenie výrobkov a služieb vyprodukovaných podľa činností. V klasifikácii je uvedená nadväznosť na Harmonizovaný systém resp. Kombinovanú nomenklatúru, ktorá je prevzatá z medzinárodnej klasifikácie CPA. Systém kódovania v CPA je zhodný so 6-stupňovým klasifikačným triedením CPA platnej na európskej úrovni. Skupiny CPA spravidla zodpovedajú SK NACE Rev.2, to znamená, že je zabezpečená priama nadväznosť CPA a SK NACE Rev.2 na úrovni 4. miesta a zároveň na ostatné medzinárodne platné nadväzujúce klasifikácie. Pre účely zostavovania národných účtov sa používa čiastočne upravený číselník štatistickej klasifikácie produkcie podľa činnosti podľa toho, aký ukazovateľ je sledovaný (napr. pre sledovanie obstarania fixných aktív podľa druhov majetku). Implementácia je zabezpečená Nariadením Európskeho parlamentu a Rady (ES) č. 1209/2014.

9.1.3 Štatistická klasifikácia výdavkov verejnej spávy SK COFOG

9.8 Predmetom klasifikácie COFOG je triedenie výdavkov jednotlivých inštitúcií sektora verejnej správy podľa funkcie. Funkciou sa rozumie určitá oblasť činností, v ktorej daná inštitúcia (subjekt), prípadne i jeho jednotlivé čiastkové orgány, pôsobia. V zmysle metodiky COFOG sa vykazované položky zatrieďujú podľa funkcie, s ktorou súvisia, čo zabezpečuje nezávislosť zatriedenia od prípadných organizačných zmien v jednotlivých inštitúciách verejnej správy. Implementácia verzie 2014 je zabezpečená Vyhláškou ŠÚ SR č. 257/2014 Z.z.

9.1.4 Klasifikácia indivinduálnej spotreby podľa účelu COICOP

9.9 Jej hlavným účelom je poskytnúť triedenie pre výpočty indexov spotrebiteľských cien a pri výpočte konečnej spotreby domácností. Ďalej sa využíva na interné štatistické účely pri výpočte údajov za štatistiku rodinných účtov, ktoré sa následne publikujú ako príjmy výdavky a spotreba domácností. Štandardná klasifikácia COICOP nie je oficiálne vydaná ŠÚ SR. Podľa nej sú len zostavené jednotlivé číselníky potrebné pre spracovanie, prispôsobené jednotlivým druhom zisťovaní.

9.1.5 Klasifikácia stavieb

9.10 Klasifikácia stavieb rozlišuje stavby podľa technickej koncepcie, ktorá vyplýva zo špeciálneho využitia (napr. cestné stavby, vodné diela, potrubné rozvody) a budovy podľa hlavného využitia (napr. bytové, nebytové).Inžinierske stavby sú klasifikované hlavne podľa využitia, na ktoré sú určené.

Predmetom klasifikácie sú stavby, ktoré sú obsiahnuté v dvoch hlavných typoch:

- Budovy
- Inžinierske stavby

Štatistický úrad Slovenskej republiky vydal Klasifikáciu stavieb (KS) vyhláškou č. 323/2010.

9.1 Klasifikácie použité pri výrobnej metóde

9.11 Pri výrobnej metóde sa používa Štatistická klasifikácia ekonomických činností SK NACE Rev. 2. Pre produkciu a medzispotrebu sa používa komoditná štruktúra vychádzajúca z Štatistickej klasifikácie produkcie podľa činností CPA, ktorá bola upravená vo forme prílohy k štatistickému zisťovaniu s názvom: Zoznam kódov Štatistickej klasifikácie produkcie podľa činností (CPA) pre vypĺňanie modulov 182, 182a, 182b, 183, 183a, 183b, 184, 184a, 184b,185, 185a, 186, 186a, 394, 395, 417, 418, 428, 429, 432, 433, 501, 502, 590, 670, 671, 671a – pozri tabuľku 9.2:

Tabuľka 9.2 Číselník CPA

Kód CPA	Názov kódu štatistickej klasifikácie	Kód CPA	Názov kódu štatistickej klasifikácie
	Produkty a služby poľnohospodárstva, poľovníctva a lesníctva a rybolovu	017000	Lov, odchyt a súvisiace služby
011100	Obilniny(okrem ryže) strukoviny a olejnaté semená (pšenica, kukurica, jačmeň, raž a ovos, cirok, proso a ost. obilniny, obilná slama a plevy, zelené a sušené strukoviny, sójové bôby, oriešky a bavlnené semená, ost. olejnaté semená – ľanové, horčičné, repky olejnej, sezamové, slnečnicové a ostatné i.n.)	021000	Lesné stromy a služby lesných škôlok
011200	Ryža nelúpaná	022000	Drevo v surovom stave
011300	Zelenina a melóny, korene a hľuzy (listová a hlúbová zelenina, zemiaky, semená zeleniny, cukrová repa a jej semená a ost.	020214	Palivové drevo z ihličnatých drevín
011400	Cukrová trstina	020215	Palivové drevo z listnatých drevín
011500	Nespracovaný tabak	023000	Voľne rastúce nedrevnaté plodiny
011600	Plodiny obsahujúce vlákninu	024000	Služby súvisiace s lesníctvom
011900	Ost. netrvácne plodiny (krmoviny, rezané kvety a ich semená)	030010	Ryby živé
012100	Hrozno	030020	Ryby čerstvé alebo chladené
012200	Tropické a subtropické ovocie	030030	Kôrovce nemrazené
012300	Citrusové plody	030040	Mäkkýše a ost. vodné bezstavovce živé, čerstvé alebo chlad. chladené
012400	Malvicové plody a kôstkové ovocie (jablká a ostatné malvicové plody a kôstkové ovocie)	030050	Perly neopracované
012500	Ostatné stromové a kríkové ovocie a orechy	030060	Ostatné vodné rastliny, živočíchy a ich produkty
012600	Olejnaté plody	030070	Služby súvisiace s rybolovom a akvakultúrou
012700	Plodiny na výrobu nápojov		**Produkty a služby ťažby a dobývania**
012800	Korenie aromatické, liečivé a farmaceutické plodiny (korenie nespracované, chmeľ, rastliny využívané v parfumérii, vo farmácii alebo na insekticídne, fungicídne a podobné účely)	051000	Čierne uhlie
012900	Ostatné trvácne plodiny (prírodný kaučuk, vianočné stromčeky rezané, rastl. materiály druhov používaných najmä na pletenie alebo na vypchávanie, čalúnenie, farbenie alebo vyčiňovanie)	052000	Lignit
013000	Sadivový materiál: živé rastliny, hľuzy, cibule a korene, odrezky a vrúble; podhubie	061000	Ropa
014100	Dojnice živé a surové mlieko z dojníc	062000	Zemný plyn skvapalnený alebo v plynnom stave
014200	Ostatný hovädzí dobytok a byvoly živé a ich spermie	071000	Železné rudy
014300	Kone a ostatné koňovité zvieratá živé	072100	Uránové a tóriové rudy a tukov
014400	Ťavy a ťavovité zvieratá živé	072900	Ostatné neželezné kovové rudy a ich koncentráty
014500	Ovce a kozy živé; surové mlieko a strižná vlna z oviec a kôz	081100	Dekoračné a stavebné kamene, vápenec, sadrovec, krieda a bridlica
014600	Ošípané živé	081200	Štrk, piesok, íly a kaolín
014700	Hydina živá a vajcia	089100	Chemické a hnojivové minerály

014900	Ostatné hospodárske zvieratá a produkty živočíšneho pôvodu	**089200**	Rašelina
016100	Služby súvisiace s rastlinnou výrobou	**089300**	Soľ a čistý chlorid sodný; morská voda
016200	Služby súvisiace so živočíšnou výrobou	**089900**	Ostatné produkty ťažby a dobývania i. n. (zahŕňajú: bitúmen a asfalt prírodný; asfaltity a asfaltové horniny; drahokamy a polodrahokamy; priemyselné diamanty; pemza; šmirgeľ; prírodný korund, prírodný granát a iné prírodné brúsivá; ostatné nerasty)
016300	Služby súvisiace so zberom úrody	**091000**	Pomocné práce pri získavaní ropy a zemného plynu
016400	Služby spracovania semien na sadenie	**099000**	Pomocné práce pri inej ťažbe a dobývaní
	Produkty priemyselnej výroby	**107390**	Subdodávateľské činnosti ako súčasť výroby makarónov, rezancov, kuskusu a podobných múčnych výrobkov
101180	Spracované a konzervované mäso	**108180**	Cukor
101190	Subdodávateľské činnosti ako súčasť výroby spracovaného a konzervovaného mäsa	**108190**	Subdodávateľské činnosti ako súčasť výroby cukru
101280	Spracované a konzervované mäso z hydiny	**108280**	Kakao, čokoláda a cukrovinky
101290	Subdodávateľské činnosti ako súčasť výroby spracovaného a konzervovaného hydinového mäsa	**108510**	Pripravené pokrmy a jedlá
101380	Výrobky z mäsa a hydinového mäsa	**108590**	Subdodávateľské činnosti ako súčasť výroby a prípravy pokrmov a jedál
101391	Varenie a ostatná výroba mäsových výrobkov	**108610**	Homogenizované potravinové prípravky a diétne potraviny
101399	Subdodávateľské činnosti ako súčasť výroby výrobkov z mäsa a hydinového mäsa	**108690**	Subdodávateľské činnosti ako súčasť výroby homogeniz. potravinových prípravkov a diétnych potravín
102080	Spracované a konzervované ryby, kôrovce a mäkkýše	**108980**	Ostatné potravinárske výrobky i. n.
102099	Subdodávateľské činnosti ako súčasť výroby spracovaného a konzervovaného mäsa z rýb, kôrovcov a mäkkýšov	**108980**	Ostatné potravinárske výrobky i. n.
103110	Spracované a konzervované zemiaky	**109180**	Pripravené krmivo pre hospodárske zvieratá
103191	Varenie a iná úprava zemiakov a zemiakových výrobkov	**109190**	Subdodávateľské činnosti ako súčasť výroby a prípravy krmiva pre hospodárske zvieratá
103199	Subdodávateľské činnosti ako súčasť výroby spracovaných a konzervovaných zemiakov	**109210**	Pripravené krmivo pre domáce zvieratá
103210	Ovocné a zeleninové šťavy	**109290**	Subdodávateľské činnosti ako súčasť výroby a prípravy krmiva pre domáce zvieratá
103290	Subdodávateľské činnosti ako súčasť výroby ovocných a zeleninových štiav	**110110**	Destilované alkoholické nápoje
103980	Ostatné spracované a konzervované ovocie a zelenina	**110190**	Subdodávateľské činnosti ako súčasť výroby destilovaných alkoholických nápojov
103991	Varenie a iná úprava ovocia a zeleniny pri konzervácii	**110280**	Víno z hrozna
103999	Subdodávateľské činnosti ako súčasť výroby ostatného spracovaného a konzervovaného ovocia a zeleniny	**110290**	Subdodávateľské činnosti ako súčasť výroby vína z hrozna
104180	Oleje a tuky	**110380**	Jablčné víno a ostatné ovocné vína
104190	Subdodávateľské činnosti ako súčasť výroby olejov a tukov	**110390**	Subdodávateľské činnosti ako súčasť výroby jablčného vína a ostatných ovocných vín
104210	Margarín a podobné jedlé tuky	**110480**	Ostatné nedestilované kvasené nápoje
104290	Subdodávateľské činnosti ako súčasť výroby margarínu a podobných jedlých tukov	**110490**	Subdodávateľské činnosti ako súčasť výroby ostatných nedestilovaných kvasených nápojov
105180	Mliečne výrobky a syry	**110580**	Pivo
105190	Subdodávateľské činnosti ako súčasť výroby mliečnych výrobkov a syrov	**110590**	Subdodávateľské činnosti ako súčasť výroby piva
105210	Zmrzlina a ostatné podobné mrazené výrobky	**110610**	Slad
105290	Subdodávateľské činnosti ako súčasť výroby zmrzliny	**110690**	Subdodávateľské činnosti ako súčasť výroby sladu
106180	Mlynárske výrobky	**110710**	Minerálne vody a nealkoholické nápoje
106190	Subdodávateľské činnosti ako súčasť výroby mlynárskych a výrobkov zo škrobu	**110790**	Subdodávateľské činnosti ako súčasť výroby minerálnych vôd a nealkoholických nápojov
106280	Škroby a výrobky zo škrobu	**120010**	Tabakové výrobky okrem tabakového zvyšku

106290	Subdodávateľské činnosti ako súčasť výroby škrobu a výrobkov zo škrobu	**120020**	Tabakový odpad
107110	Chlieb; čerstvé pečivo a koláče	**120090**	Subdodávateľské činnosti ako súčasť výroby tabakových výrobkov
107190	Subdodávateľské činnosti ako súčasť výroby čerstvého alebo mrazeného chleba, pečiva a koláčov	**131080**	Textilná priadza a nite
107210	Sucháre a sušienky; trvanlivé pečivo a keksy	**131090**	Subdodávateľské činnosti ako súčasť výroby textilnej priadze a nití
107290	Subdodávateľské činnosti ako súčasť výroby suchárov a sušienok; trvanlivého pečiva a keksov	**132080**	Tkané textílie
107310	Makaróny, rezance, kuskus a podobné múčne výrobky	**132090**	Subdodávateľské činnosti ako súčasť výroby textilných tkanín
133000	Konečná úprava textílií	**151180**	Vyčinené a upravené usne; upravené a farbené kožušiny
139110	Pletené a háčkované textílie	**151190**	Subdodávateľské činnosti ako súčasť výroby vyčinených a upravených usní; upravených a farbených kožušín
139190	Subdodávateľské činnosti ako súčasť výroby pletených alebo háčkovaných textílií	**151210**	Kufre, kabelky, sedlárske a remenárske výrobky
139280	Hotové textilné výrobky okrem odevov	**151290**	Subdodávateľské činnosti ako súčasť výroby sedlárskych a remenárskych výrobkov, kufrov, kabeliek a pod. výrobkov
139290	Subdodávateľské činnosti ako súčasť výroby celkom dohotovených textilných výrobkov okrem odevov	**152010**	Obuv okrem športovej a ochrannej obuvi a ortopedické topánky
139310	Koberce a rohože	**152020**	Športová obuv
139390	Subdodávateľské činnosti ako súčasť výroby kobercov a koberčekov	**152030**	Ochranná a ostatná obuv i. n.
139480	Šnúry, povrazy, motúzy a sieťoviny	**152040**	Časti obuvi a usne; vymeniteľné vložky do topánok, pružné podpätníky a podobné výrobky; gamaše, ochranné návleky na nohy a podobné výrobky a ich časti
139490	Subdodávateľské činnosti ako súčasť výroby šnúr, povrazov, motúzov a sieťovín	**152090**	Subdodávateľské činnosti ako súčasť výroby obuvi
139510	Netkané textílie a výrobky z netkaných textílií okrem odevov	**161025**	Drevené štiepky alebo triesky
139590	Subdodávateľské činnosti ako súčasť výroby netkaných textílií a výrobkov z netkaných textílií okrem odevov	**161080**	Drevo rezané a hobľované
139610	Ostatné technické a pracovné textílie	**161091**	Sušenie, impregnovanie a chemické ošetrenie dreva
139690	Subdodávateľské činnosti ako súčasť výroby technických a pracovných textílií	**161099**	Subdodávateľské činnosti ako súčasť výroby dreva rezaného a hobľovaného
139919	Ostatné textílie a textilné výrobky i. n.	**162180**	Dyhy a drevené panely
139980	Ostatné textílie i. n.	**162190**	Subdodávateľské činnosti ako súčasť výroby dýh a drevených panelov
139990	Subdodávateľské činnosti ako súčasť výroby ostatných textílií i. n.	**162210**	Zostavené parketové podlahy
141110	Odevy z kože alebo kompozitnej kože	**162290**	Subdodávateľské činnosti ako súčasť výroby zostavených parketových podláh
141190	Subdodávateľské činnosti ako súčasť výroby odevov z kože	**162310**	Výrobky stavebného stolárstva a tesárstva (okrem montovaných budov) z dreva
141280	Pracovné odevy	**162320**	Montované stavby z dreva
141290	Subdodávateľské činnosti ako súčasť výroby prac. odevov	**162390**	Subdodávateľské činnosti ako súčasť výroby ostatných výrobkov stavebného stolárstva a tesárstva
141380	Ostatné vrchné ošatenie	**162410**	Drevené kontajnery
141390	Subdodávateľské činnosti ako súčasť výroby vrchného ošatenia	**162490**	Subdodávateľské činnosti ako súčasť výroby drevených kontajnerov
141480	Spodná bielizeň	**162915**	Palety a brikety z lisovaného a aglomerovaného dreva a rastlinný odpad a zvyšky
141490	Subdodávateľské činnosti ako súčasť výroby spodnej bielizne	**162980**	Ostatné výrobky z dreva; výrobky z korku, slamy, prútia a ostatných pletacích materiálov; košíkarsky tovar a výrobky z prútia
141980	Ostatné odevy a odevné doplnky (zahŕňajú: dojčenské odevy, tepláky a iné oblečenie, odevné doplnky a ich časti, pletené alebo háčkované;	**162991**	Práce pri výrobe výrobkov z dreva a korku okrem nábytku, zo slamy a z pletacích materiálov

	dojčenské odevy a odev. doplnky z textilných materiálov, okrem pletených a háčkovaných; odevné doplnky z prírodnej usne; odevy zhotovené z plsti alebo netkaných textílií; klobúky a iné pokrývky hlavy a pod.)		
141990	Subdodávateľské činnosti ako súčasť výroby ostatných odevov a odevných doplnkov	**162999**	Subdodávateľské činnosti ako súčasť výroby ostatných výrobkov z dreva, korku, slamy, prútia a pletacích materiálov
142080	Výrobky z kožušín	**171110**	Buničina z dreva alebo z iných celulózových vláknin
142090	Subdodávateľské činnosti ako súčasť výroby kožušín	**171190**	Subdodávateľské činnosti ako súčasť výroby buničiny
143180	Pletené a háčkované pančuchové výrobky	**171280**	Papier a lepenka
143190	Subdodávateľské činnosti ako súčasť výroby pletených a háčkovaných pančuchových výrobkov	**171290**	Subdodávateľské činnosti ako súčasť výr. papiera a lepenky
143980	Ostatné pletené a háčkované odevy	**172110**	Vlnitý papier a lepenka, papierové a lepenkové obaly
143990	Subdodávateľské činnosti ako súčasť výroby ostatných pletených a háčkovaných výrobkov	**172190**	Subdodávateľské činnosti ako súčasť výroby vlnitého papiera a lepenky a papierových a lepenkových obalov
172280	Papier na použitie v domácnosti, hygien. a toaletné potreby	**201380**	Ostatné základné anorganické chemikálie
172290	Subdodávateľské činnosti ako súčasť výroby papiera na použitie v domácnosti, hygien. a toaletných potrieb	**201471**	Deriváty rastlinných alebo živicových produktov
172310	Kancelárske potreby z papiera	**201472**	Drevené uhlie
172390	Subdodávateľské činnosti ako súčasť výroby kancelárskych potrieb	**201473**	Oleje a ostatné produkty destilácie vysokotepelných čiernouhoľných dechtov a podobné produkty
172410	Tapety	**201474**	Nedenaturovaný etylalkohol s objemovým alkoholometrickým titrom ≥ 80 %
172490	Subdodávateľské činnosti ako súčasť výroby tapiet	**201475**	Etylalkohol a ostatné liehoviny, denaturované s akýmkoľvek alkoholometrickým titrom
172910	Ostatné výrobky z papiera a lepenky	**201480**	Odpadové lúhy z výroby drevnej buničiny, okrem tallového oleja
172990	Subdodávateľské činnosti ako súčasť výroby ostatných výrobkov z papiera a lepenky	**201490**	Subdodávateľské činnosti ako súčasť výroby ostatných základných organických chemikálií
181100	Tlač novín	**201500**	Hnojivá a dusíkaté zlúčeniny
181200	Ostatná tlač	**201590**	Subdodávateľské činnosti ako súčasť výroby hnojív a dusíkatých zlúčenín
181300	Služby pre tlač a médiá	**201680**	Plasty v primárnych formách
181400	Služby spojené s väzbou kníh	**201690**	Subdodávateľské činnosti ako súčasť výroby plastov v primárnych formách
182000	Reprodukcia záznamových médií	**201710**	Syntetický kaučuk v primárnych formách
191010	Koks a polokoks z čierneho uhlia, hnedého uhlia alebo rašeliny; retortové uhlie	**201790**	Subdodávateľské činnosti ako súčasť výroby syntetického kaučuku v primárnych formách
191020	Decht destilovaný z čierneho uhlia, z hnedého uhlia alebo z rašeliny; ostatné minerálne dechty	**202010**	Pesticídy a ostatné agrochemické produkty
191030	Smola a smolný koks	**202090**	Subdodávateľské činnosti ako súčasť výroby pesticídov a ostatných agrochemických produktov
191090	Subdodávateľské činnosti ako súčasť výroby produktov koksárenských pecí	**203080**	Náterové farby, laky a pod. krycie mater., tlačiar. farby a tmely
192011	Brikety, bulety a podobné tuhé palivá vyrobené z čierneho uhlia	**203090**	Subdodávateľské činnosti ako súčasť výroby náterových farieb, lakov a pod. krycích mater., tlačiar. farieb a tmelov
192012	Brikety, bulety a podobné tuhé palivá vyrobené z hnedého uhlia	**204180**	Mydlo a saponáty, čistiace a leštiace prípravky
192013	Brikety, bulety a podobné tuhé palivá vyrobené z rašeliny	**204190**	Subdodávateľské činnosti ako súčasť výroby mydiel a saponátov, čistiacich a leštiacich prípravkov
192021	Motorový benzín (gazolín)	**204210**	Voňavky a toaletné prípravky
192022	Letecký benzín	**204290**	Subdodávateľské činnosti ako súčasť výroby voňaviek a toaletných prípravkov
192023	Lakový benzín	**205180**	Výbušniny
192024	Palivo pre tryskové motory benzínového a kerozínového typu	**205190**	Subdodávateľské činnosti ako súčasť výroby výbušnín
192025	Ťažký benzín	**205210**	Gleje
192026	Plynové oleje, nafta	**205290**	Subdodávateľské činnosti ako súčasť výroby glejov

192027	Stredne ťažké minerálne oleje; stredne ťažké prípravky i. n.	**205310**	Éterické oleje
192028	Vykurovacie oleje i. n.	**205390**	Subdodávateľské činnosti ako súčasť výroby éterických olejov
192029	Mazacie minerálne oleje; ťažké prípravky i. n.	**205941**	Mazacie prípravky
192031	Propán a bután, skvapalnený	**205942**	Antidetonačné prípravky; prísady do minerálnych olejov a podobné výrobky
192032	Etylén, propylén, butylén, butadién	**205958**	Bionafta
192039	Ostatné ropné plyny alebo plynné uhľovodíky okrem zemného plynu	**205980**	Ostatné chemické výrobky i. n.
192041	Vazelína; parafín; ropný vosk a ostatné vosky	**205990**	Subdodávateľské činnosti ako súčasť výroby ostatných chemických výrobkov i. n.
192042	Petrolejový koks; petrolejový bitúmen a ostatné zvyšky minerálnych olejov	**206080**	Chemické vlákna
192099	Subdodávateľské činnosti ako súčasť výroby rafinérskych ropných produktov	**206090**	Subdodávateľské činnosti ako súčasť výroby chemických vlákien
201110	Technické plyny	**211080**	Základné farmaceutické výrobky
201190	Subdodávateľské činnosti ako súčasť výroby tech. plynov	**211090**	Subdodávateľské činnosti ako súčasť výroby základných farmaceutických výrobkov
201280	Farbivá a pigmenty	**212080**	Farmaceutické prípravky
201290	Subdodávateľské činnosti ako súčasť výroby farbív a pigmentov	**212090**	Subdodávateľské činnosti ako súčasť výroby farmaceutických prípravkov
221180	Pneumatiky a duše z kaučuku; protektorovanie a oprava pneumatík	**234190**	Subdodávateľské činnosti ako súčasť výroby keramických výrobkov pre domácnosť a ozdobných predmetov
221190	Subdodávateľské činnosti ako súčasť výroby pneumatík a duší z kaučuku; protektorovanie a oprava pneumatík	**234210**	Keramické výrobky na sanitárne účely
221980	Ostatné výrobky z kaučuku	**234290**	Subdodávateľské činnosti ako súčasť výroby keramických výrobkov na sanitárne účely
221990	Subdodávateľské činnosti ako súčasť výroby ostatných výrobkov z kaučuku	**234380**	Izolátory a izolačné zariadenia z keramiky
222180	Dosky, fólie, hadice a profily z plastov	**234390**	Subdodávateľské činnosti ako súčasť výroby keramických izolátorov a izolačných zariadení
222190	Subdodávateľské činnosti ako súčasť výroby dosiek, listov, rúr a profilov z plastov	**234410**	Ostatné keramické výrobky na technické účely
222210	Obaly z plastov	**234490**	Subdodávateľské činnosti ako súčasť výroby ostatných keramických výrobkov na technické účely
222290	Subdodávateľské činnosti ako súčasť výr. plastických obalov	**234910**	Ostatné keramické výrobky
222380	Stavebné výrobky z plastov	**234990**	Subdodávateľské činnosti ako súčasť výroby ostatných keramických výrobkov
222390	Subdodávateľské činnosti ako súčasť výroby stavebných materiálov z plastov	**235110**	Cement
222980	Ostatné výrobky z plastov	**235190**	Subdodávateľské činnosti ako súčasť výroby cementu
222991	Priemyselné práce pri výrobe ostatných výrobkov z plastov	**235280**	Vápno a sadra
222999	Subdodávateľské činnosti ako súčasť výroby ostatných výrobkov z plastov	**235290**	Subdodávateľské činnosti ako súčasť výroby vápna a sadry
231110	Ploché sklo	**236180**	Výrobky z betónu na stavebné účely
231190	Subdodávateľské činnosti ako súčasť výroby plochého skla	**236190**	Subdodávateľské činnosti ako súčasť výroby výrobkov z betónu na stavebné účely
231210	Tvarované a opracované ploché sklo	**236210**	Výrobky zo sadry na stavebné účely
231290	Subdodávateľské činnosti ako súčasť výroby tvarovaného a opracovaného plochého skla	**236290**	Subdodávateľské činnosti ako súčasť výroby výrobkov zo sadry na stavebné účely
231310	Duté sklo	**236310**	Transportný betón
231391	Dokončovacie práce pri výrobe nápojového skla a ostatného stolového alebo kuchynského skla	**236390**	Subdodávateľské činnosti ako súčasť výroby transportného betónu
231392	Dokončovacie práce pri výrobe sklenených nádob	**236410**	Malty
231399	Subdodávateľské činnosti ako súčasť výroby dutého skla	**236490**	Subdodávateľské činnosti ako súčasť výroby mált
231410	Sklenené vlákna	**236510**	Výrobky z cementového vlákna
231490	Subdodávateľské činnosti ako súčasť výroby skl. vlákien	**236590**	Subdodávateľské činnosti ako súčasť výroby vláknitého cementu

231980	Ostatné opracované sklo vrátane technických sklenených nádob	**236910**	Ostatné výrobky z betónu, sadry a cementu
231991	Dokončovacie práce pri výrobe ostatného skla vrátane technického skla	**236990**	Subdodávateľské činnosti ako súčasť výroby ostatných výrobkov z betónu, sadry a cementu
231392	Dokončovacie práce pri výrobe sklenených nádob	**237010**	Rezané, tvarované a opracované kamene
231399	Subdodávateľské činnosti ako súčasť výroby dutého skla	**237090**	Subdodávateľské činnosti ako súčasť výroby rezaných, tvarovaných a opracovaných kameňov
231410	Sklenené vlákna	**239110**	Brúsne výrobky
231490	Subdodávateľské činnosti ako súčasť výroby sklenených vlákien	**239190**	Subdodávateľské činnosti ako súčasť výroby brúsnych výrobkov
231980	Ostatné opracované sklo vrátane technického skla	**239910**	Ostatné nekovové minerálne výrobky i. n.
231991	Dokončovacie práce pri výrobe ostatného skla, vrátane technického skla	**239990**	Subdodávateľské činnosti ako súčasť výroby ostatných nekovových minerálnych výrobkov i. n.
231999	Subdodávateľské činnosti ako súčasť výroby ostatného opracovaného skla, vrátane technického skla	**241080**	Železo, oceľ a ferozliatiny
232010	Žiaruvzdorné výrobky	**241090**	Subdodávateľské činnosti ako súčasť výroby základných výrobkov zo železa, ocele a ferozliatín
232090	Subdodávateľské činnosti ako súčasť výroby žiaruvzdorných výrobkov	**242080**	Rúry, rúrky, duté profily a príslušenstvo k nim, z ocele
233110	Keramické obkladačky a dlaždice	**242090**	Subdodávateľské činnosti ako súčasť výroby rúr, rúrok, dutých profilov a príslušenstva k nim, z ocele
233190	Subdodávateľské činnosti ako súčasť výroby keramických obkladačiek a dlaždíc	**243180**	Tyče ťahané za studena
233210	Tehly, obkladačky a stavebné výrobky z pálenej hliny	**243190**	Subdodávateľské činnosti ako súčasť výroby tyčí ťahaných za studena
233290	Subdodávateľské činnosti ako súčasť výroby tehál, obkladačiek a stavebnín z pálenej hliny	**243280**	Úzke pásy valcované za studena
234110	Keramické výrobky pre domácnosť a ozdobné predmety	**243290**	Subdodávateľské činnosti ako súčasť výroby úzkych pásov valcovaných za studena
243380	Výrobky tvarované alebo ohýbané za studena	**257190**	Subdodávateľské činnosti ako súčasť výroby nožiarskeho tovaru
243390	Subdodávateľské činnosti ako súčasť výroby ostatných výrobkov tvarovaných alebo ohýbaných za studena	**257210**	Zámky a kovanie
243410	Drôty ťahané za studena	**257290**	Subdodávateľské činnosti ako súčasť výroby zámok a kovaní
243490	Subdodávateľské činnosti ako súčasť výroby drôtov ťahaných za studena	**257380**	Nástroje
244180	Drahé kovy	**257390**	Subdodávateľské činnosti ako súčasť výroby nástrojov
244190	Subdodávateľské činnosti ako súčasť výroby drahých kovov	**259110**	Oceľové sudy a podobné nádoby
244280	Hliník a výrobky z hliníka	**259190**	Subdodávateľské činnosti ako súčasť výroby oceľových sudov a podobných nádob
244290	Subdodávateľské činnosti ako súčasť výroby hliníka	**259210**	Nádoby z ľahkých kovov
244380	Olovo, zinok a cín a výrobky z olova, zinku a cínu	**259290**	Subdodávateľské činnosti ako súčasť výroby nádob z ľahkých kovov
244390	Subdodávateľské činnosti ako súčasť výroby olova, zinku a cínu	**259310**	Drôtené výrobky, reťaze a pružiny
244480	Meď a výrobky z medi	**259390**	Subdodávateľské činnosti ako súčasť výroby drôtených výrobkov, reťazí a pružín
244490	Subdodávateľské činnosti ako súčasť výroby medi	**259410**	Upevňovacie prvky, strojné výrobky so závitmi
244580	Ostatné neželezné kovy a výrobky z ostatných neželezných kovov	**259490**	Subdodávateľské činnosti ako súčasť výroby upevňovacích prvkov, strojných výrobkov so závitmi
244590	Subdodávateľské činnosti ako súčasť výroby ostatných neželezných kovov	**259980**	Ostatné hotové kovové výrobky i. n. (zahŕňajú: kovové výrobky do kúpeľní a kuchýň; ostatné výrobky zo základných kovov)
244680	Spracované jadrové palivo	**259990**	Subdodávateľské činnosti ako súčasť výroby ostatných hotových kovových výrobkov i. n.
244690	Subdodávateľské činnosti ako súčasť výroby spracovaného jadrového paliva	**261180**	Elektronické komponenty
245100	Služby súvisiace s liatím železa (rúry, rúrky a duté profily z liatiny)	**261191**	Služby týkajúce sa výroby elektronických integrovaných obvodov

245200	Služby súvisiace s liatím ocele (rúrky a rúry získané odstredivých odlievaním ocele)	**261199**	Subdodávateľské činnosti ako súčasť výroby elektronických komponentov
245300	Služby súvisiace s liatím ľahkých kovov	**261280**	Montované elektronické dosky
245400	Služby súvisiace s liatím ostatných neželezných kovov	**261291**	Služby týkajúce sa tlačených obvodov a inštalácie mikrosúčiastok na plošné spoje
251180	Kovové konštrukcie a časti konštrukcií	**261299**	Subdodávateľské činnosti ako súčasť výroby montovaných elektronických dosiek
251190	Subdodávateľské činnosti ako súčasť výroby kovových konštrukcií a častí konštrukcií	**262080**	Počítače a periférne zariadenia
251210	Dvere, okná a ich rámy, prahy dverí z kovu	**262091**	Služby súvisiace s výrobou počítačov a periférnych zariadení
251290	Subdodávateľské činnosti ako súčasť výroby dverí a okien z kovu	**262099**	Subdodávateľské činnosti ako súčasť výroby počítačov a periférnych zariadení
252110	Radiátory a kotly ústredného kúrenia	**263010**	Rádiové alebo televízne vysielacie prístroje; televízne kamery
252190	Subdodávateľské činnosti ako súčasť výroby radiátorov a kotlov ústredného kúrenia	**263020**	Elektrické prístroje na drôtovú telefóniu alebo telegrafiu; videotelefóny
252910	Ostatné nádrže, zásobníky a kontajnery z kovov	**263030**	Časti a súčasti elektrických telefónnych alebo telegrafických prístrojov
252990	Subdodávateľské činnosti ako súčasť výroby nádrží, zásobníkov a kontajnerov z kovov	**263040**	Antény a parabolické antény všetkých druhov a ich časti a súčasti; časti a súčasti rádiových a televíznych vysielacích prístrojov a televíznych kamier
253080	Parné kotly, okrem kotlov na centrálny ohrev teplej vody	**263050**	Poplachové zariadenia na ochranu proti krádeži alebo požiaru a podobné prístroje
253090	Subdodávateľské činnosti ako súčasť výroby parných kotlov, okrem kotlov na centrálny ohrev vody	**263060**	Časti a súčasti poplachových zariadení na ochranu proti krádeži alebo požiaru a podobných prístrojov
254010	Zbrane a munícia a ich časti a súčasti	**263090**	Subdodávateľské činnosti ako súčasť výroby komunikačných zariadení
254090	Subdodávateľské činnosti ako súčasť výroby zbraní a munície	**264010**	Rozhlasové prijímače
255000	Kovanie, lisovanie, razenie a valcovanie kovov; prášková metalurgia	**264020**	Televízne prijímače, tiež kombinované s rádiovými prijímačmi alebo zariadeniami na záznam alebo reprodukciu zvuku alebo obrazu
256100	Opracovanie a povrchová úprava kovov	**264030**	Zariadenia na záznam a reprodukciu zvuku a obrazu
256200	Všeobecné služby strojárskej povahy	**264040**	Mikrofóny, reproduktory, prijímacie prístroje na rádiotelefóniu alebo telegrafiu
257110	Nožiarske výrobky	**264050**	Časti a súčasti zvukových a obrazových zariadení
264060	Konzoly na videohry (používané s televíznym prijímačom alebo vlastnou obrazovkou) a ostatné hry závisiace od zručnosti alebo náhody s elektronickou obrazovkou	**279090**	Subdodávateľské činnosti ako súčasť výroby ostatných elektrických zariadení
264090	Subdodávateľské činnosti ako súčasť výroby spotrebnej elektroniky	**281180**	Motory a turbíny, okrem motorov do lietadiel, motorových vozidiel a motocyklov
265180	Meracie, testovacie a navigačné zariadenia	**281190**	Subdodávateľské činnosti ako súčasť výroby motorov a turbín, okrem motorov do lietadiel, motorových vozidiel a motocyklov
265190	Subdodávateľské činnosti ako súčasť výroby meracích, testovacích a navigačných prístrojov	**281280**	Hydraulické a pneumatické zariadenia
265280	Hodiny a hodinky	**281290**	Subdodávateľské činnosti ako súčasť výroby hydraulických a pneumatických zariadení
265290	Subdodávateľské činnosti ako súčasť výroby hodín a hodiniek	**281380**	Ostatné čerpadlá a kompresory
266010	Prístroje na ožarovanie, elektromedicínske a elektroterapeutické prístroje	**281390**	Subdodávateľské činnosti ako súčasť výroby ostatných čerpadiel a kompresorov
266091	Služby súvisiace s výrobou zdravotníckych nástrojov	**281480**	Ostatné kohútiky a ventily
266099	Subdodávateľské činnosti ako súčasť výroby prístrojov na ožarovanie, elektromedicínskych a elektroterapeutických prístrojov	**281490**	Subdodávateľské činnosti ako súčasť výroby ostatných kohútikov a ventilov
267080	Optické a fotografické prístroje a zariadenia	**281580**	Ložiská, ozubené kolesá, prevodové a hnacie prvky
267090	Subdodávateľské činnosti ako súčasť výroby optických a fotografických prístrojov a zariadení	**281590**	Subdodávateľské činnosti ako súčasť výroby súčasti ložísk, ozubených kolies, prevodových a hnacích prvkov
268010	Magnetické a optické médiá	**282110**	Pece, horáky a ich časti
268090	Subdodávateľské činnosti ako súčasť výroby magnetických a optických médií	**282190**	Subdodávateľské činnosti ako súčasť výroby rúr, pecí a horákov
271180	Elektrické motory, generátory a transformátory	**282280**	Zdvíhacie a manipulačné zariadenia

271190	Subdodávateľské činnosti ako súčasť výroby elektrických motorov, generátorov a transformátorov	**282290**	Subdodávateľské činnosti ako súčasť výroby zdvíhacích a manipulačných zariadení
271280	Elektrické rozvodné a ovládacie zariadenia	**282380**	Kancelárske stroje a zariadenia (okrem počítačov a periférnych zariadení)
271290	Subdodávateľské činnosti ako súčasť výroby elektrických rozvodných a ovládacích zariadení	**282391**	Služby súvisiace s výrobou kancelárskych a účtovníckych strojov (okrem počítačov a periférnych zariadení)
272080	Batérie a akumulátory	**282399**	Subdodávateľské činnosti ako súčasť výroby kancelárskych strojov a zariadení (okrem počítačov a periférnych zariadení)
272090	Subdodávateľské činnosti ako súčasť výroby batérií a akumulátorov	**282480**	Motorové ručné nástroje
273110	Káble z optických vlákien	**282490**	Subdodávateľské činnosti ako súčasť výroby motorových ručných nástrojov
273190	Subdodávateľské činnosti ako súčasť výroby káblov z optických vlákien	**282580**	Chladiace a vetracie zariadenia, okrem zariadení pre domácnosť
273210	Ostatné elektronické a elektrické drôty a káble	**282590**	Subdodávateľské činnosti ako súčasť výroby chladiacich a vetracích zariadení, okrem zariadení pre domácnosť
273290	Subdodávateľské činnosti ako súčasť výroby ostatných elektronických a elektrických drôtov a káblov	**282900**	Ostatné stroje a zariadenia na všeobecné účely i. n.
273310	Elektroinštalačné zariadenia	**282990**	Subdodávateľské činnosti ako súčasť výroby ostatných strojov a prístrojov na všeobecné účely i. n.
273390	Subdodávateľské činnosti ako súčasť výroby elektroinštalačných zariadení	**283080**	Stroje pre poľnohospodárstvo a lesníctvo, ich časti a súčasti
274080	Elektrické svietidlá	**283099**	Subdodávateľské činnosti ako súčasť výroby strojov a prístrojov pre poľnohospodárstvo a lesníctvo
274090	Subdodávateľské činnosti ako súčasť výroby elektrických svietidiel	**284180**	Stroje na tvarovanie kovov
275180	Elektrické prístroje pre domácnosť	**284190**	Subdodávateľské činnosti ako súčasť výroby kovoobrábacích strojov
275190	Subdodávateľské činnosti ako súčasť výroby elektrických prístrojov pre domácnosť	**284980**	Ostatné obrábacie stroje
275280	Neelektrické prístroje pre domácnosť	**284990**	Subdodávateľské činnosti ako súčasť výroby ostatných obrábacích strojov
275290	Subdodávateľské činnosti ako súčasť výroby neelektrických prístrojov pre domácnosť	**289110**	Stroje pre metalurgiu a ich časti a súčasti
279080	Ostatné elektrické zariadenia	**289190**	Subdodávateľské činnosti ako súčasť výroby strojov pre metalurgiu
289280	Stroje pre hlbinnú a povrchovú ťažbu a pre stavebníctvo	**301280**	Rekreačné a športové člny
289290	Subdodávateľské činnosti ako súčasť výroby strojov pre hlbinnú a povrchovú ťažbu a pre stavebníctvo	**301290**	Subdodávateľské činnosti ako súčasť výroby rekreačných a športových člnov
289380	Stroje na výrobu potravín, nápojov a na spracovanie tabaku	**302080**	Železničné lokomotívy a koľajové vozidlá
289390	Subdodávateľské činnosti ako súčasť výroby strojov na výrobu potravín, nápojov a na spracovanie tabaku	**302091**	Generálne opravy a vybavovanie železničných a električkových lokomotív a vozového parku
289480	Stroje pre textilný, odevný a kožiarsky priemysel	**302099**	Subdodávateľské činnosti ako súčasť výroby železničných lokomotív a koľajových vozidiel
289490	Subdodávateľské činnosti ako súčasť výroby strojov na výrobu textilu, odevov a kožených výrobkov	**303080**	Lietadlá a kozmické lode a súvisiace zariadenia
289510	Stroje a prístroje na výrobu papiera a lepenky, ich časti a súčasti	**303090**	Subdodávateľské činnosti ako súčasť výroby lietadiel a kozmických lodí a súvisiacich zariadení
289590	Subdodávateľské činnosti ako súčasť výroby strojov na výrobu papiera a lepenky	**304080**	Vojenské bojové vozidlá
289680	Stroje na výrobu plastov a kaučuku	**304090**	Subdodávateľské činnosti ako súčasť výroby vojenských bojových vozidiel
289690	Subdodávateľské činnosti ako súčasť výroby strojov na výrobu plastov a kaučuku	**309180**	Motocykle
289980	Ostatné stroje a prístroje na špeciálne účely i. n. (zahŕňa: stroje a prístroje na tlač a viazanie kníh;	**309190**	Subdodávateľské činnosti ako súčasť výroby motocyklov

	stroje na výrobu polovodičových materiálov, doštičiek alebo zariadení, elektronických integrovaných obvodov alebo zariadení s plochým panelovým displejom; sušiace stroje na sušenie dreva, buničiny, papiera alebo lepenky, okrem sušičiek na použitie v domácnosti; kolotoče, hojdačky, strelnice, letecké katapulty; stroje na zvláštne účely i. n.; časti a súčasti strojov a prístrojov na tlač a viazanie kníh; časti a súčasti strojov používaných výlučne alebo predovšetkým na výrobu polovodičových materiálov, doštičiek alebo zariadení, elektronických integrovaných obvodov alebo zariadení s plochým panelovým displejom; časti a súčasti ostatných strojov na špeciálne účely)		
289990	Subdodávateľské činnosti ako súčasť výroby ostatných strojov a prístrojov na špeciálne účely i. n.	**309280**	Bicykle a vozíky pre invalidov
291010	Motory s vnútorným spaľovaním, používané v motorových vozidlách	**309290**	Subdodávateľské činnosti ako súčasť výroby bicyklov a vozíkov pre invalidov
291020	Osobné automobily	**309910**	Ostatné dopravné zariadenia i. n.
291030	Motorové vozidlá na prepravu 10 a viac osôb	**309990**	Subdodávateľské činnosti ako súčasť výroby ostatných dopravných zariadení i. n.
291040	Motorové vozidlá na prepravu nákladu	**310080**	Sedadlá a ich časti a súčasti; časti a súčasti nábytku
291050	Motorové vozidlá na špeciálne účely	**310091**	Čalúnenie kresiel a sedadiel
291090	Subdodávateľské činnosti ako súčasť výroby motorových vozidiel	**310099**	Subdodávateľské činnosti ako súčasť výroby sedadiel a ich častí a súčastí; častí a súčastí nábytku
292080	Karosérie motorových vozidiel; prívesy a návesy	**310110**	Kancelársky nábytok a nábytok do obchodov
292090	Subdodávateľské činnosti ako súčasť výroby karosérií motorových vozidiel, prívesov a návesov	**310190**	Subdodávateľské činnosti ako súčasť výroby kancelárskeho nábytku a nábytku do obchodov
293190	Subdodávateľské činnosti ako súčasť výroby elektrických a elektronických zariadení do motorových vozidiel	**310210**	Kuchynský nábytok
293280	Ostatné časti, súčasti a príslušenstvo motorových vozidiel	**310290**	Subdodávateľské činnosti ako súčasť výroby kuchynského nábytku
293291	Subdodávateľské montážne práce kompletných súprav do motorových vozidiel	**310310**	Matrace
293292	Montáže častí a príslušenstva motorových vozidiel, i. n.	**310390**	Subdodávateľské činnosti ako súčasť výroby matracov
293299	Subdodávateľské činnosti ako súčasť výroby ostatných častí a príslušenstva motorových vozidiel	**310910**	Ostatný nábytok
301180	Lode a plávajúce konštrukcie	**310991**	Konečná úprava nového nábytku (okrem čalúnenia kresiel a sedadiel)
301191	Prestavba a rekonštrukcia lodí, plávajúcich plošín a konštrukcií	**310999**	Subdodávateľské činnosti ako súčasť výroby ostatného nábytku
301199	Subdodávateľské činnosti ako súčasť výroby lodí a plávajúcich konštrukcií	**321110**	Mince
321190	Subdodávateľské činnosti ako súčasť výroby mincí	**353021**	Ľad vrátane ľadu na chladiace (iné ako potravinárske) účely
321210	Šperky a podobné výrobky	**353022**	Dodávka studeného vzduchu a studenej vody
321290	Subdodávateľské činnosti ako súčasť výroby šperkov a podobných výrobkov	**353080**	Dodávka pary a studeného vzduchu bez dodávky pre obytné budovy a domy
321310	Bižutéria a podobné výrobky	**353090**	Dodávka pary a studeného vzduchu pre obytné budovy a domy
321390	Subdodávateľské činnosti ako súčasť výroby bižutérie a podobných výrobkov		**Dodávka vody; odpadové vody, nakladanie s odpadom a ozdravovacie služby**
322080	Hudobné nástroje	**360080**	Prírodná voda; úprava a dodávka vody bez úpravy a dodávky pre obytné budovy a domy
323010	Športové výrobky	**360090**	Prírodná voda; úprava a dodávka vody pre obytné budovy a domy
323090	Subdodávateľské činnosti ako súčasť výroby športových výrobkov	**370080**	Služby súvisiace s odpadovými vodami; kanalizačné kaly od iných ako obytných budov a domov
324080	Hry a hračky	**370090**	Služby súvisiace s odpadovými vodami; kanalizačné kaly z obytných budov a domov
324090	Subdodávateľské činnosti ako súčasť výroby hier a hračiek	**381180**	Odpad iný ako nebezpečný; zber odpadu iného ako nebezpečného od iných ako obytných budov a domov

325080	Lekárske a stomatologické nástroje a potreby	**381190**	Odpad iný ako nebezpečný; zber odpadu iného ako nebezpečného z obytných budov a domov
325090	Subdodávateľské činnosti ako súčasť výroby lekárskych a chirurgických zariadení a ortopedických pomôcok	**381280**	Nebezpečný odpad; zber nebezpečného odpadu od iných ako obytných budov a domov
329110	Metly a kefy	**381290**	Nebezpečný odpad; zber nebezpečného odpadu z obytných budov a domov
329190	Subdodávateľské činnosti ako súčasť výroby metiel a kief	**382180**	Spracúvanie a likvidácia iného ako nebezpečného odpadu od iných ako obytných budov a domov
329980	Ostatné výrobky i. n.	**382190**	Spracúvanie a likvidácia iného ako nebezpečného odpadu z obytných budov a domov
329990	Subdodávateľské činnosti ako súčasť výroby ostatných výrobkov i. n.	**382280**	Spracúvanie a likvidácia nebezpečného odpadu od iných ako obytných budov a domov
331100	Oprava hotových kovových výrobkov	**382290**	Spracúvanie a likvidácia nebezpečného odpadu z obytných budov a domov
331200	Oprava strojov	**383100**	Demontáž vrakov
331300	Oprava elektronických a optických prístrojov	**383280**	Recyklácia triedených materiálov; druhotné suroviny od iných ako obytných budov a domov
331400	Oprava elektrických prístrojov	**383290**	Recyklácia triedených materiálov; druhotné suroviny z obytných budov a domov
331500	Oprava a údržba lodí a člnov	**390080**	Ozdravovacie činnosti a ostatné činnosti nakladania s odpadom pre iných ako obytné budovy a domy
331600	Oprava a údržba lietadiel a kozmických lodí	**390090**	Ozdravovacie činnosti a ostatné činnosti nakladania s odpadom pre obytné budovy a domy
331700	Oprava a údržba ostatných dopravných zariadení		**Stavby a stavebné práce**
331900	Oprava ostatných zariadení	**410010**	Bytové budovy (výstavba vo vlastnej réžii určená na predaj alebo na základe zmluvy alebo za poplatok)
332000	Inštalácie priemyselných strojov a prístrojov	**410020**	Nebytové budovy (výstavba vo vlastnej réžii určená na predaj alebo na základe zmluvy alebo za poplatok)
	Elektrická energia, plyn, para a studený vzduch	**410030**	Práce na stavbe bytových budov (nové diela, rozširovanie pôvodných stavieb, práce na úpravách a renováciách)
351100	Elektrická energia	**410040**	Práce na stavbe nebytových budov (nové diela, rozširovanie pôvodných stavieb, práce na úpravách a renováciách)
351200	Prenos elektriny	**421100**	Cesty a diaľnice; práce na stavbe ciest a diaľnic
351380	Distribúcia elektriny bez distribúcie pre obytné budovy a domy	**421200**	Železnice a podzemné železnice; práce na stavbe železníc a podzemných železníc
351390	Distribúcia elektriny pre obytné budovy a domy	**421300**	Mosty a tunely; práce na stavbe mostov a tunelov
351480	Predaj elektriny bez predaja pre obytné budovy a domy	**422100**	Výstavba a práce na stavbe inžinierskych sietí pre kvapaliny
351490	Predaj elektriny pre obytné budovy a domy	**422200**	Výstavba a práce na stavbe elektrických a telekomunikačných sietí
352100	Priemyselný plyn	**429100**	Vodné diela a práce na stavbe vodných diel
352280	Distribúcia plynných palív potrubím bez distribúcie pre obytné budovy a domy	**429900**	Ostatné inžinierske stavby i. n. a práce na stavbe ostatných inžinierskych stavieb i. n.
352290	Distribúcia plynných palív potrubím pre obytné budovy a domy	**431170**	Demolačné práce na inžinierskych stavbách
352380	Predaj plynných palív potrubím bez distribúcie pre obytné budovy a domy	**431180**	Demolačné práce na bytových budovách
352390	Predaj plynných palív potrubím pre obytné budovy a domy	**431190**	Demolačné práce na nebytových budovách
431270	Príprava staveniska pre inžinierske stavby		**Veľkoobchod a maloobchod; oprava motorových vozidiel a motocyklov**
431280	Príprava staveniska pre bytové budovy	**451130**	Ostatné maloobchodné služby v oblasti automobilov a ľahkých motorových vozidiel
431290	Príprava staveniska pre nebytové budovy	**451140**	Veľkoobchodné služby v oblasti sprostredkovania obchodu s automobilmi a ľahkými motorovými vozidlami
431300	Prieskumné vrty a vrtné práce	**451930**	Ostatné maloobchodné služby v oblasti ostatných motorových vozidiel
432170	Elektroinštalačné práce na inžinierskych stavbách	**451940**	Veľkoobchodné služby v oblasti sprostredkovania predaja ostatných motorových vozidiel
432180	Elektroinštalačné práce na bytových budovách	**452000**	Oprava a údržba motorových vozidiel
432190	Elektroinštalačné práce na nebytových budovách	**453120**	Veľkoobchodné služby v oblasti sprostredkovania obchodu s dielmi a príslušenstvom motorových vozidiel

432270	Inštalatérske práce, inštalácie výhrevných a klimatizačných zariadení na inžinierskych stavbách	**453220**	Ostatné maloobchodné služby v oblasti dielov a príslušenstva motorových vozidiel
432280	Inštalatérske práce, inštalácie výhrevných a klimatizačných zariadení v bytových budovách	**454030**	Ostatné maloobchodné služby v oblasti motocyklov, ich dielov a príslušenstva
432290	Inštalatérske práce, inštalácie výhrevných a klimatizačných zariadení v nebytových budovách	**454040**	Služby v oblasti sprostredkovania veľkoobchodu s motocyklami a ich dielmi a príslušenstvom
432970	Ostatné stavebno-inštalačné práce na inžinierskych stavbách	**454050**	Oprava a údržba motocyklov
432980	Ostatné stavebno-inštalačné práce na bytových budovách	**461100**	Služby v oblasti sprostredkovania veľkoobchodu s poľnohospodárskymi surovinami, živými zvieratami, textilnými surovinami a polotovarmi
432990	Ostatné stavebno-inštalačné práce na nebytových budovách	**461200**	Služby v oblasti sprostredkovania veľkoobchodu s palivami, rudami, kovmi a priemyselnými chemickými látkami
433170	Omietacie práce na inžinierskych stavbách	**461300**	Služby v oblasti sprostredkovania veľkoobchodu s drevom a stavebnými materiálmi
433180	Omietacie práce na bytových budovách	**461400**	Služby v oblasti sprostredkovania veľkoobchodu so strojmi, priemyselnými zariadeniami, loďami a lietadlami
433190	Omietacie práce na nebytových budovách	**461500**	Služby v oblasti sprostredkovania veľkoobchodu s nábytkom, tovarom pre domácnosť a železiarskym tovarom
433270	Stolárske inštalačné práce na inžinierskych stavbách	**461600**	Služby v oblasti sprostredkovania veľkoobchodu s textilom, odevmi, kožušinami, obuvou a koženým tovarom
433280	Stolárske inštalačné práce na bytových budovách	**461700**	9.1.1.1 Služby v oblasti sprostredkovania veľkoobchodu s potravinami**, nápojmi a tabakom**
433290	Stolárske inštalačné práce na nebytových budovách	**461800**	Služby v oblasti sprostredkovania veľkoobchodu s ostatným špecifickým tovarom
433390	Obkladanie stien a kladenie dlážkových krytín na nebytových budovách	**491000**	Železničná preprava osôb, medzimestská
433470	Maliarske, natieračské a sklenárske práce na inžinierskych stavbách	**492000**	Nákladná železničná doprava
433480	Maliarske, natieračské a sklenárske práce na bytových budovách	**493100**	Mestská a prímestská osobná pozemná doprava
433490	Maliarske, natieračské a sklenárske práce na nebytových budovách	**493200**	Služby prevádzky taxíkov
433970	Ostatné stavebné kompletizačné a dokončovacie práce na inžinierskych stavbách	**493900**	Ostatná osobná pozemná doprava i. n. (zahŕňa: medzimestskú a špeciálnu pravidelnú cestnú prepravu osôb; prepravu osôb visutými a pozemnými lanovkami, lyžiarskymi vlekmi; prenájom autobusov a autokarov s vodičom; vyhliadkové jazdy; nepravidelná miestna, diaľková autobusová a autokarová doprava; cestná preprava osôb)
433980	Ostatné stavebné kompletizačné a dokončovacie práce na bytových budovách	**494110**	Nákladná cestná doprava
433990	Ostatné stavebné kompletizačné a dokončovacie práce na nebytových budovách	**494120**	Prenájom nákladných dopravných prostriedkov s obsluhou
439170	Pokrývačské práce na inžinierskych stavbách	**494200**	Sťahovacie služby
439180	Pokrývačské práce na bytových budovách	**495000**	Potrubná doprava
439190	Pokrývačské práce na nebytových budovách	**501000**	Námorná a pobrežná osobná vodná doprava
439970	Ostatné špecializované stavebné práce i.n. na inžinierskych stavbách	**502000**	Námorná a pobrežná nákladná vodná doprava
439980	Ostatné špecializované stavebné práce i.n. na bytových budovách	**503000**	Vnútrozemská vodná preprava osôb
439990	Ostatné špecializované stavebné práce i. n. na nebytových budovách	**504000**	Vnútrozemská nákladná vodná doprava
511000	Osobná letecká doprava	**612020**	Prenosové služby pre bezdrôtové telekomunikácie
512100	Nákladná letecká doprava	**612030**	Prenos údajov bezdrôtovými telekomunikačnými sieťami
512200	Kozmická doprava	**612040**	Bezdrôtové internetové telekomunikačné služby
521000	Skladovanie a uskladňovanie	**612050**	Distribúcia programov do domácností prostredníctvom bezdrôtových sietí
522100	Vedľajšie činnosti v pozemnej doprave	**613010**	Satelitné telekomunikačné služby, okrem distribúcie programov do domácností cez satelit
522200	Vedľajšie činnosti vo vodnej doprave	**613020**	Distribúcia domácich programov cez satelit
522300	Vedľajšie činnosti v leteckej doprave	**619010**	Ostatné telekomunikačné služby

522400	Manipulácia s nákladom	**620100**	Počítačové programovanie
531000	Činnosti poskytovateľov univerzálnej poštovej služby	**620220**	Poradenstvo týkajúce sa systémov a softvéru
532000	Ostatné poštové služby a služby kuriérov	**620230**	Služby technickej IT podpory
	Ubytovacie a stravovacie služby	**620311**	Riadenie sietí
551000	Hotelové a podobné ubytovacie služby	**620312**	Riadenie počítačových systémov
552000	Turistické a ostatné krátkodobé ubytovacie služby	**620900**	Ostatné služby v oblasti informačnej technológie a počítačov
553000	Prevádzka táborísk, rekreačných a dovolenkových kempov	**631100**	Spracovanie údajov, poskytovanie serverového priestoru na internete a súvisiace služby
559000	Ostatné ubytovacie služby	**631200**	Služby webových portálov
559900	Náklady na reprezentáciu - fiktívny kód pre modul 183	**639100**	Spravodajské agentúry
561000	Reštauračné služby a mobilný predaj jedál	**639900**	Ostatné informačné služby i. n.
562100	Cateringové služby		**Finančné a poisťovacie služby**
562900	Ostatné servírovanie jedál	**641100**	Centrálne bankové služby
563000	Podávanie nápojov	**641900**	Služby ostatných peňažných inštitúcií
	Informačné a komunikačné služby	**642000**	Služby holdingových spoločností
581100	Vydávanie kníh	**643000**	Činnosti trastov, fondov a podobných finančných subjektov
581200	Vydávanie adresárov a katalógov	**649100**	Služby finančného lízingu
581400	Vydávanie periodík a časopisov	**649900**	Ostatné finančné služby, okrem poistenia a dôchodkového zabezpečenia i. n.
581900	Ostatné vydavateľské služby	**651100**	Životné poistenie
582100	Služby vydávania počítačových hier	**651200**	Neživotné poistenie
582910	Systémový softvér, zabalený	**652000**	Zaistenie
582920	Aplikačný softvér, zabalený	**653000**	Dôchodkové zabezpečenie
582930	Stiahnutý softvér	**661100**	Služby súvisiace so správou finančných trhov
582940	Online softvér	**661200**	Sprostredkovanie obchodu s cennými papiermi a komoditami
582950	Licenčné služby na právo používať počítačový softvér	**661900**	Ostatné pomocné služby spojené s finančnými službami, okrem poistenia a dôchodkového zabezpečenia
591100	Tvorba filmov, videozáznamov a televíznych programov	**662100**	Vyčíslenie rizík a škôd
591200	Postprodukcia filmov, videozáznamov a televíznych programov	**662200**	Služby poisťovacích agentov a maklérov
591300	Distribúcia filmov, video- a televíznych programov	**662900**	Ostatné pomocné služby v poisťovníctve a dôchodkovom zabezpečení
591400	Služby premietania filmov	**663000**	Služby spravovania fondov
592000	Príprava a zverejňovanie zvukových nahrávok		**Služby v oblasti nehnuteľností**
601000	Rozhlasové vysielanie	**681080**	Služby v oblasti kúpy a predaja vlastných nehnuteľností (zahŕňajú: služby v oblasti kúpy a predaja: obytných budov vrátane pozemkov; nehnuteľností obývaných viacerými majiteľmi v rôznych obdobiach; obytných stavebných pozemkov; neobytných budov vrátane pozemkov; nezastavaných stavebných pozemkov)
602000	Vysielanie a výroba televíznych programov; originál vysielania	**681090**	Služby v oblasti kúpy a predaja nehnuteľností na základe zmluvy o zákazkovej výstavbe
611010	Prenos údajov a správ	**682000**	Služby spojené s prenájmom vlastných alebo prenajatých nehnuteľností
611020	Prepravné služby pre drôtové telekomunikácie	**683100**	Služby realitných kancelárií na základe poplatku alebo zmluvy
611030	Prenos údajov drôtovými telekomunikačnými sieťami	**683200**	Správa nehnuteľností na základe poplatku alebo zmluvy
611040	Drôtové internetové telekomunikačné služby		**Odborné, vedecké a technické služby**
612010	Mobilné telekomunikačné služby a služby súkromných sietí pre bezdrôtové telekomunikačné systémy	**691011**	Právne poradenstvo a zastupovanie v oblasti trestného práva
691012	Právne poradenstvo a zastupovanie v právnych konaniach obchodného a komerčného práva	**711219**	Inžinierske služby v oblasti ostatných projektov
691013	Právne poradenstvo a zastupovanie v právnych konaniach pracovného práva	**711220**	Manažérske služby riadenia stavebných projektov

691014	Právne poradenstvo a zastupovanie v právnych konaniach občianskeho práva	**711231**	Geologické a geofyzikálne konzultačné služby
691015	Právne služby v oblasti patentov, autorských práv a ostatných práv duševného vlastníctva	**711232**	Geofyzikálne služby
691016	Notárske služby	**711233**	Skúmanie a hodnotenie nerastných ložísk
691017	Arbitráž a urovnanie sporu	**711234**	Služby geodetické
691018	Právne služby v oblasti aukcií	**711235**	Zostavovanie máp
691019	Ostatné právne služby	**712011**	Skúšky a analýzy zloženia a čistoty
692010	Finančný audit	**712012**	Skúšky a analýzy fyzikálnych vlastností
692021	Kontrola účtov	**712013**	Skúšky a analýzy integrovaných mechanických a elektrických systémov
692023	Účtovná evidencia	**712019**	Ostatné technické skúšky a analýzy
692024	Mzdové služby	**721100**	Služby súvisiace s výskumom a experimentálnym vývojom biotechnológie
692029	Ostatné účtovné služby	**721900**	Služby súvisiace s výskumom a experimentálnym vývojom ostatných prírodných a technických vied
692030	Daňové poradenstvo	**722000**	Služby súvisiace s výskumom a experimentálnym vývojom spoločenských a humanitných vied
692040	Platobná neschopnosť a konkurzné správcovstvo	**731111**	Komplexné reklamné služby
701000	Vedenie firiem	**731112**	Služby v oblasti priameho marketingu a reklamnej pošty
702110	Služby pre styk s verejnosťou a komunikačné služby	**731113**	Vývoj reklamných koncepcií
702211	Poradenské služby v oblasti strategického riadenia	**731119**	Ostatné reklamné služby
702212	Poradenské služby v oblasti finančného riadenia (okrem firemnej dane)	**731211**	Predaj reklamného priestoru v tlačových médiách na základe poplatku alebo zmluvy
702213	Poradenské služby v oblasti marketingového riadenia	**731212**	Predaj reklamného priestoru alebo času v televízii/rozhlase na základe poplatku a zmluvy
702214	Poradenské služby v oblasti riadenia ľudských zdrojov	**731213**	Predaj reklamného priestoru a času na internete na základe poplatku a zmluvy
702215	Poradenské služby v oblasti riadenia výroby	**731214**	Predaj reklamy súvisiacej s akciami
702216	Poradenské služby v oblasti riadenia dodávateľského reťazca a v iných oblastiach riadenia	**731219**	Ostatný predaj reklamného priestoru a času na základe poplatku a zmluvy
702217	Riadenie podnikových procesov	**731220**	Ďalší predaj reklamného priestoru a času na základe poplatku a zmluvy
702220	Ostatné služby v oblasti riadenia projektov okrem výstavby	**732011**	Služby prieskumu trhu: kvalitatívny prieskum
702230	Ostatné poradenské služby v oblasti podnikania	**732012**	Služby prieskumu trhu: kvantitatívny ad-hoc prieskum
711110	Plány a výkresy na architektonické účely	**732013**	Služby prieskumu trhu: kvantitatívny kontinuálny a pravidelný prieskum
711121	Architektonické služby pre obytné budovy	**732014**	Skúmanie trhu iné ako formou prieskumov
711122	Architektonické služby pre neobytné budovy	**732019**	Ostatné služby prieskumu trhu
711123	Reštaurátorské architektonické služby	**732020**	Služby prieskumu verejnej mienky
711124	Architektonické poradenstvo pre stavebné projekty	**741000**	Špecializované dizajnérske služby
711131	Vypracovanie plánov mestskej zástavby	**742000**	Fotografické služby
711132	Vypracovanie plánov vidieckej zástavby	**743000**	Prekladateľské a tlmočnícke služby
711133	Projektové plánovanie výstavby	**749000**	Ostatné odborné, vedecké a technické služby i. n.
711140	Architektonické služby v oblasti krajinnej výstavby a architektonické poradenstvo	**750000**	Veterinárne služby
711211	Inžinierske poradenstvo		**Administratívne a podporné služby**
711212	Inžinierske služby v oblasti stavebných projektov	**771100**	Služby spojené s prenájmom a lízingom osobných automobilov a ľahkých motorových vozidiel
711213	Inžinierske služby v oblasti energetických projektov	**771200**	Služby spojené s prenájmom a lízingom nákladných automobilov
711214	Inžinierske služby v oblasti dopravných projektov	**772100**	Služby spojené s prenájmom a lízingom predmetov a zariadení na rekreačné a športové účely
711215	Inžinierske služby týkajúce sa projektovania v oblasti nakladania s odpadom (nebezpečným a ostatným)	**772200**	Prenájom videopások a diskov
711216	Inžinierske služby týkajúce sa projektovania v oblasti vody, kanalizácie a odvodňovania	**772900**	Služby spojené s prenájmom a lízingom ostatného tovaru osobnej spotreby a potrieb pre domácnosť
711217	Inžinierske služby v oblasti priemyselných a výrobných projektov	**773100**	Služby spojené s prenájmom a lízingom poľnohospodárskych strojov a zariadení

711218	Inžinierske služby v oblasti telekomunikačných a vysielacích projektov	**773200**	Služby spojené s prenájmom a lízingom stavebných strojov a zariadení
773300	Služby spojené s prenájmom a lízingom kancelárskych strojov a zariadení (vrátane počítačov)		**Verejná správa a obrana; povinné sociálne zabezpečenie**
773400	Služby spojené s prenájmom a lízingom vodných dopravných prostriedkov	**841100**	Všeobecná verejná správa
773500	Služby spojené s prenájmom a lízingom leteckých dopravných prostriedkov	**841200**	Administratívne služby súvisiace s reguláciou zdravotnej starostlivosti, vzdelávania, kultúrnych a iných sociálnych služieb okrem sociálneho zabezpečenia
773900	Služby spojené s prenájmom a lízingom ostatných strojov, zariadení a hmotného majetku i. n.	**841300**	Administratívne služby na efektívnejšie riadenie podnikateľskej činnosti
774000	Licenčné služby oprávňujúce používať produkty duševného vlastníctva a podobné produkty okrem prác chránených autorskými právami	**842100**	Zahraničné veci
781012	Trvalé sprostredkovanie práce pre zamestnancov iných ako riadiacich	**842300**	Spravodlivosť a súdnictvo
782011	Sprostredkovanie práce na dobu určitú pre zamestnancov v oblasti počítačov a telekomunikácií	**842400**	Verejný poriadok a bezpečnosť
782012	Sprostredkovanie práce na dobu určitú pre ostatných pomocných administratívnych zamestnancov	**842500**	Požiarnicke služby
782013	Sprostredkovanie práce na dobu určitú pre zamestnancov komerčných a obchodných odvetví	**843000**	Povinné sociálne zabezpečenie
782014	Sprostredkovanie práce na dobu určitú pre zamestnancov dopravy, skladovania, logistiky alebo priemyslu		**Vzdelávacie služby**
782015	Sprostredkovanie práce na dobu určitú pre zamestnancov hotelov a reštaurácií	**851000**	Predškolské vzdelávanie
782016	Sprostredkovanie práce na dobu určitú pre zdravotnícky personál	**852000**	Primárne vzdelávanie
782019	Sprostredkovanie práce na dobu určitú pre ostatných zamestnancov	**853100**	Všeobecné sekundárne vzdelávanie
783012	Ostatné služby poskytovania ľudských zdrojov pre ostatných pomocných administratívnych zamestnancov	**854100**	Pomaturitné neterciárne vzdelávanie
783013	Ostatné služby poskytovania ľudských zdrojov pre zamestnancov v komerčných a obchodných odvetviach	**854200**	Terciárne vzdelávanie
783014	Ostatné služby poskytovania ľudských zdrojov pre zamestnancov dopravy, skladovania, logistiky a priemyslu	**855100**	Služby športového a rekreačného vzdelávania
783015	Ostatné služby poskytovania ľudských zdrojov pre zamestnancov hotelov a reštaurácií	**855200**	Umelecké vzdelávanie
783016	Ostatné služby poskytovania ľudských zdrojov pre zdravotníckych zamestnancov	**855300**	Školy pre výcvik vodičov
783019	Ostatné služby poskytovania ľudských zdrojov pre zamestnancov i. n.	**855900**	Ostatné vzdelávanie i. n.
791100	Služby cestovných agentúr	**856000**	Pomocné vzdelávacie služby
799000	Ostatné rezervačné služby a súvisiace služby		**Zdravotníctvo a sociálna pomoc**
801000	Súkromné bezpečnostné služby	**861000**	Služby nemocníc
802000	Služby bezpečnostných systémov	**862200**	Služby špeciálnej lekárskej praxe
803000	Pátracie služby	**862300**	Stomatologická starostlivosť
811000	Kombinované pomocné služby v zariadeniach zákazníka	**869000**	Ostatné služby v zdravotníctve
812100	Celkové čistenie budov	**871000**	Ošetrovateľská starostlivosť v pobytových zariadeniach
812200	Ostatné stavebné a priemyselné čistiace služby	**872000**	Starostlivosť v pobytových zariadeniach pre mentálne postihnutých, duševne chorých a závislých od návykových látok
812900	Ostatné čistiace služby	**873000**	Starostlivosť v pobytových zariadeniach pre staršie osoby a osoby so zdravotným postihnutím
813000	Služby súvisiace s krajinnými úpravami	**879000**	Ostatná starostlivosť v pobytových zariadeniach

821100	Kombinované administratívno-kancelárske služby	**881000**	Služby sociálnej pomoci bez ubytovania pre staršie osoby a osoby so zdravotným postihnutím
821900	Fotokopírovanie, príprava dokumentov a ostatné špecializované pomocné administratívne služby	**889100**	Celodenná starostlivosť o deti
822000	Služby telefonických stredísk (call center)	**889900**	Ostatné služby sociálnej pomoci bez ubytovania i. n.
823000	Služby spojené s organizovaním kongresov a obchodných výstav		**Umelecké, zábavné a rekreačné služby**
829100	Činnosti inkasných a kreditných agentúr	**900100**	Múzické umenie
900200	Podporné služby súvisiace s múzickým umením	**952100**	Oprava spotrebnej elektroniky
900300	Umelecké diela	**952200**	Oprava domácich zariadení a zariadení pre dom a záhradu
900400	Prevádzka umeleckých zariadení	**952300**	Oprava obuvi a koženého tovaru
910200	Služby múzeí	**952500**	Opravy hodín, hodiniek a šperkov
910300	Spravovanie historických miest, budov a podobných pamiatok	**952900**	Opravy ostatného tovaru osobnej potreby a potrieb pre domácnosť
910400	Služby botanických a zoologických záhrad a prírodných rezervácií	**960100**	Pranie a chemické čistenie textilných a kožušinových výrobkov
920000	Činnosti herní a stávkových kancelárií	**960200**	Kadernícke a kozmetické služby
931100	Prevádzka športových zariadení	**960300**	Pohrebné a súvisiace služby
931200	Služby športových klubov	**960400**	Služby na zlepšenie telesnej pohody
931300	Služby fitnescentier	**960900**	Ostatné osobné služby i. n. (zahŕňajú: starostlivosť o domáce zvieratá; eskortné služby; platené a ostatné služby, i. n.)
931900	Ostatné športové služby		**Ostatné - súhrnne zaradené menej významné kódy CPA**
932100	Služby zábavných parkov a lunaparkov	**998100**	Ostatné - súhrnne zaradený zvyšok menej významných skupín a podskupín pre modul 394, 395, 417, 418, 428, 429, 432, 433, 501, 502
932900	Ostatné zábavné a rekreačné služby	**998200**	Ostatné - súhrnne zaradený zvyšok menej významných skupín a podskupín pre modul 182, 182a, 182b
941100	Služby podnikateľských a zamestnávateľských členských organizácií	**998300**	Ostatné - súhrnne zaradený zvyšok menej významných skupín a podskupín pre modul 183, 183a, 183b
941200	Služby profesijných organizácií	**998400**	Ostatné - súhrnne zaradený zvyšok menej významných skupín a podskupín pre modul 184, 184a, 184b
942000	Služby odborových zväzov	**998500**	Ostatné - súhrnne zaradený zvyšok menej významných tovarov pre modul 185, 185a
949100	Služby náboženských organizácií	**998520**	Pozemky pre modul 185, 185a, 186, 186a, 671 a 671a
949200	Služby politických organizácií	**998600**	Ostatné - súhrnne zaradený zvyšok menej významných tovarov pre modul 186, 186a
949900	Služby ostatných členských organizácií i. n.	**998670**	Ostatné - súhrnne zaradený zvyšok menej významných skupín a podskupín pre modul 670
951100	Oprava počítačov a periférnych zariadení	**998671**	Ostatné - súhrnne zaradený zvyšok menej významných skupín a podskupín pre modul 671 a 671a
951200	Oprava komunikačných zariadení		

9.2 Klasifikácie použité pri dôchodkovej metóde

9.12 Pre stav majetku a z jeho reprodukčných cien počítanú spotrebu fixného kapitálu sa používa upravené členenie Klasifikácie aktív (A) podľa kap. 23. ESA2010. Údaje pre stav fixných aktív a spotrebu fixného kapitálu sa počítajú podľa druhov aktív uvedených v tabuľke 9.3.

Tabuľka 9.3 Klasifikácia aktív

	Klasifikácia aktív
Obytné jednotky	AN.111
Ostatné budovy a stavby	AN.112
v tom: ostatné stavby - cesty	AN.1122
Stroje a zriadenia	AN.113
v tom: dopravné zariadenia	AN.1131
zariadenia IKT	AN.1132
ostatné stroje a zariadenia	AN.1139
Zbraňové systémy	AN.114
Kultivované biologické zdroje	AN.115
Produkty duševného vlastníctva	AN.117
v tom: výskum a vývoj	AN.1171
prieskum a ocenenie nerastných ložísk	AN.1172
počítačový softvér a databázy	AN.1173
originály zábavných, literárnych alebo umeleckých diel	AN.1174
ostatné produkty duševného vlastníctva	AN.1179

9.3 Klasifikácie použité pri výdavkovej metóde

9.13 Pri zostavovaní údajov za konečnú spotrebu domácností sa využíva číselník pre potreby rodinných účtov, ktorý v prvých troch miestach je zhodný s medzinárodne platnou klasifikáciou COICOP. Keďže štandardná klasifikácia COICOP nie je oficiálne vydaná ŠÚ SR, sú podľa nej zostavené pre potreby spracovania jednotlivé číselníky, prispôsobené potrebám jednotlivých druhov zisťovaní.

9.14 Pri zostavovaní údajov za konečnú spotrebu sektora neziskových inštitúcií slúžiacich domácnostiam sa používa štandardná klasifikácia SK NACE Rev. 2.

9.15 Pri zostavovaní konečnej spotreby verejnej správy sa používa Ekonomická klasifikácia rozpočtovej klasifikácie (EKRK), na základe opatrenia Ministerstva financií SR (č. MF/013593/2018-421) platného od 17. októbra 2018

9.16 Ekonomická klasifikácia rozpočtovej klasifikácie triedi rovnorodé druhy príjmov a výdavkov na hlavné kategórie, položky a podpoložky a umožňuje identifikáciu:

- rozpočtových operácií podľa príjmov (tabuľka 9.4) a výdavkov (tabuľka 9.5 a tabuľka 9.8) rozpočtu subjektov verejnej správy;
- finančných operácií s finančnými aktívami (tabuľka 9.6),pohybov na samostatných účtoch rozpočtových organizácií;
- pohybov na samostatných účtoch rozpočtových organizácií.

Ekonomická klasifikácia vymedzuje

- bežné výdavky (tabuľka 9.5), ktorými sú najmä rozpočtové výdavky na mzdy a platy, služby a materiál určený na spotrebu;
- kapitálové výdavky (tabuľka 9.8), ktorými sú najmä rozpočtové výdavky na obstaranie a zhodnotenie hmotného majetku a nehmotného majetku, výdavky na tvorbu hmotných rezerv a mobilizačných rezerv.

Tabuľka 9.4 EKRK, Príjmy

Hlavná kategória	100-300	Príjmy
kategória	***100***	***Daňové príjmy***
kategória	***110***	***Dane z príjmov a kapitálového majetku***
položka	**111**	**Daň z príjmov fyzickej osoby**
podpoložky	111001, až 111004	Zo závislej činnosti; z podnikania, z inej samostatnej zárobkovej činnosti a z prenájmu; výnos dane z príjmov poukázaný územnej samospráve; prevod podielu dane z príjmov fyzických osôb na osobitný účel
položka	**112**	**Daň z príjmov právnickej osoby**
podpoložky	112001; 112003	Prevod podielu dane z príjmov právnických osôb na osobitný účel; daň z príjmov právnickej osoby
položka	**113**	**Daň z príjmov vyberaná zrážkou**
kategória	***120***	***Dane z majetku***
položka	**121**	**Daň z nehnuteľností**
podpoložky	121001, až 121003	Z pozemkov; zo stavieb; z bytov a nebytových priestorov v bytovom dome
položka	**122**	**Dane z dedičstva a darovania**
položka	**123**	**Dane z finančných a kapitálových transakcií**
podpoložka	123001	Z prevodu a prechodu nehnuteľností
položka	**129**	**Ďalšie dane z majetku**
kategória	***130***	***Dane za tovary a služby***
položka	**131**	**Daň z pridanej hodnoty**
položka	**132**	**Spotrebné dane**
podpoložky	132001; 132003; 132005; 132007; 132009; 132011, až132013	Z minerálneho oleja; z liehu; z piva; z vína; z tabakových výrobkov; z elektriny; z uhlia; zo zemného plynu
položka	**133**	**Dane za špecifické služby**
podpoložky	133001; 133003, až 133006; 133012, až 133015	Za psa; za nevýherné hracie prístroje; za predajné automaty; za vjazd a zotrvanie motorového vozidla v historickej časti mesta; za ubytovanie; za užívanie verejného priestranstva; za komunálne odpady a drobné stavebné odpady; za jadrové zariadenia; za rozvoj
položka	**134**	**Dane z používania tovarov a z povolenia na výkon činnosti**
podpoložky	134001; 133002; 133004	Z úhrad za dobývací priestor; z motorových vozidiel; z úhrad za uskladňovanie plynov alebo kvapalín
položka	**139**	**Iné dane za tovary a služby**
podpoložky	139001, až 139004	Úhrada za služby verejnosti poskytované Rozhlasom a televíziou Slovenska; zo zrušených miestnych poplatkov; odvod časti poistného z odvetví neživotného poistenia; daň z poistenia
kategória	***140***	***Dane z medzinárodného obchodu a transakcií***
položka	**141**	**Dovozné clo**
položka	**142**	**Dovozná prirážka**
položka	**143**	**Podiel na vybratých finančných prostriedkoch**
položka	**149**	**Ostatné colné príjmy**
kategória	***150***	***Poistné***
položka	**151**	**Poistné na nemocenské poistenie**

podpoložky	151001; 151002; 151004; 151007; 151008	Zamestnanci; samostatne zárobkovo činné osoby; zamestnávatelia; dlžné poistné; dobrovoľní platitelia
položka	**152**	**Poistné na starobné poistenie**
podpoložky	152001; 152002; 152004, až 152006; 152008; 152009	Zamestnanci; samostatne zárobkovo činné osoby; zamestnávatelia; štát; Sociálna poisťovňa; dlžné poistné; dobrovoľní platitelia
položka	**153**	**Poistné na úrazové poistenie**
podpoložky	153001; 153002	Zamestnávatelia; dlžné poistné
položka	**154**	**Poistné na zdravotné poistenie**
podpoložky	154001; 154002; 154004; 154005; 154009 až 154011	Zamestnanci; samostatne zárobkovo činné osoby; zamestnávatelia; štát; iní platitelia; prídel z prerozdeľovania poistného na verejné zdravotné poistenie; dlžné poistné
položka	**155**	**Poistné na poistenie v nezamestnanosti**
podpoložky	155001; 155003 až 155005	Zamestnanci; zamestnávatelia; dobrovoľní platitelia; dlžné poistné
položka	**156**	**Poistné na garančné poistenie**
podpoložky	156001; 156003	Zamestnávatelia; dlžné poistné
položka	**157**	**Poistné do rezervného fondu solidarity**
podpoložky	157001 až 157005	Zamestnávatelia; samostatne zárobkovo činné osoby; dobrovoľní platitelia; dlžné poistné; štát
položka	**158**	**Poistné na invalidné poistenie**
podpoložky	158001 až 158006	Zamestnanci; zamestnávatelia; samostatne zárobkovo činné osoby; dobrovoľní platitelia; štát; dlžné poistné
kategória	***160***	***Sankcie uložené v daňovom konaní a sankcie súvisiace s úhradami za služby verejnosti poskytované Rozhlasom a televíziou Slovenska***
kategória	***170***	***Sankcie súvisiace so zdravotným poistením a sociálnym poistením***
kategória	***190***	***Iné dane***
položka	**191**	**Daň z emisných kvót**
položka	**192**	**Osobitný odvod vybraných finančných inštitúcií**
položka	**193**	**Odplata za postúpenú pohľadávku na poistnom a daňovú pohľadávku**
položka	**194**	**Osobitný odvod z podnikania v regulovaných odvetviach**
položka	**195**	**Príspevok na financovanie riešenia krízových situácií**
položka	**196**	**Odvod obchodných reťazcov**
položka	**197**	**Ďalšie iné dane**
kategória	***200***	***Nedaňové príjmy***
kategória	***210***	***Príjmy z podnikania a z vlastníctva majetku***
položka	**211**	**Príjmy z podnikania**
podpoložky	211003; 211004	Dividendy; iné príjmy z podnikania
položka	**212**	**Príjmy z vlastníctva**
podpoložky	212001, až 212004; 212008; 212009	Z úhrad za vydobyté nerasty; z prenajatých pozemkov; z prenajatých budov, priestorov a objektov; z prenajatých strojov, prístrojov, zariadení, techniky a náradia; z úhrad za využívanie prírodných liečivých zdrojov a prírodných zdrojov minerálnych vôd; z úhrad za nakladanie so zdrojmi ionizujúceho žiarenia
kategória	***220***	***Administratívne poplatky a iné poplatky a platby***
položka	**221**	**Administratívne poplatky**
podpoložky	221001; 221003, až 221006	Súdne poplatky; puncové poplatky; ostatné poplatky; licencie; poplatok za zápis držiteľa motorového vozidla

položka	**222**	**Pokuty, penále a iné sankcie**
podpoložky	222001, až 222003	Za porušenie finančnej disciplíny; z účtov Európskej únie; za porušenie predpisov
položka	**223**	**Poplatky a platby z nepriemyselného a náhodného predaja a služieb**
podpoložky	223001, až 223004	Za predaj výrobkov, tovarov a služieb; za školy a školské zariadenia; za stravné; za prebytočný hnuteľný majetok
položka	**229**	**Ďalšie administratívne poplatky a iné poplatky a platby**
podpoložky	229001; 229002; 229005; 229006	Za vypúšťanie odpadových vôd do povrchových vôd; za odber podzemnej vody; za znečisťovanie ovzdušia; za obchodovanie s emisnými kvótami
kategória	***230***	***Kapitálové príjmy***
položka	**231**	**Príjem z predaja kapitálových aktív**
položka	**232**	**Príjem z predaja hmotných rezerv a mobilizačných rezerv**
položka	**233**	**Príjem z predaja pozemkov a nehmotných aktív**
podpoložky	233001; 233002	Z predaja pozemkov; z predaja nehmotných aktív
položka	**239**	**Ďalšie kapitálové príjmy**
podpoložky	239001; 239002; 239200	Zo združených investičných prostriedkov; z vratiek; ostatné
kategória	***240***	***Úroky z tuzemských úverov, pôžičiek, návratných finančných výpomocí, vkladov a ážio***
položka	**241**	**Z úverov a pôžičiek**
položka	**242**	**Z vkladov**
položka	**243**	**Z účtov finančného hospodárenia**
položka	**244**	**Z termínovaných vkladov**
položka	**245**	**Z návratných finančných výpomocí**
položka	**246**	**Ostatné platby**
kategória	***250***	***Úroky zo zahraničných úverov, pôžičiek, návratných finančných výpomocí a vkladov***
položka	**251**	**Z úverov a pôžičiek**
položka	**252**	**Z vkladov**
kategória	***290***	***Iné nedaňové príjmy***
položka	**291**	**Vrátené neoprávnene použité alebo zadržané finančné prostriedky**
podpoložky	291001, až 291008	Od neziskovej organizácie poskytujúcej všeobecne prospešné služby; od rozpočtovej organizácie a príspevkovej organizácie; od ostatných neziskových právnických osôb ; od fyzickej osoby; nezrovnalosti a iné vratky za prostriedky Európskej únie zaradené do štátneho rozpočtu a za prostriedky spolufinancovania; od obce a vyššieho územného celku; od nefinančnej právnickej osoby; od ostatných subjektov verejnej správy
položka	**292**	**Ostatné príjmy**
podpoložky	292006; 292008; 292012; 292017; 292019; 292021, až 292023; 292027	Z náhrad z poistného plnenia; z odvodov z hazardných hier a iných podobných hier; z odvodu; z dobropisov; z vratiek;z refundácie; z kurzových rozdielov; z príspevkov do Fondu ochrany vkladov a Garančného fondu investícií; z príspevkov prevádzkovateľa hazardnej hry; iné
kategória	***300***	***Granty a transfery***
kategória	***310***	***Tuzemské bežné granty a transfery***
položka	**311**	**Granty**
položka	**312**	**Transfery v rámci verejnej správy**
podpoložky	312001, až 312003; 312005, až 312012	Zo štátneho rozpočtu okrem transferu na úhradu nákladov preneseného výkonu štátnej správy; zo štátneho účelového fondu; zo zdravotných poisťovní; od právneho nástupcu Fondu národného majetku Slovenskej republiky; zo Slovenského pozemkového fondu; z rozpočtu obce; z rozpočtu vyššieho územného celku; zo Sociálnej poisťovne; zo štátnych finančných aktív; od ostatných subjektov verejnej správy; zo štátneho rozpočtu na úhradu nákladov preneseného výkonu štátnej správy
položka	**315**	**Transfery od subjektov nezaradených vo verejnej správe v registri organizácií vedenom Štatistickým úradom Slovenskej republiky**

kategória	***320***	***Tuzemské kapitálové granty a transfery***
položka	**321**	**Granty**
položka	**322**	**Transfery v rámci verejnej správy**
podpoložky	322001 až 322008	Zo štátneho rozpočtu; zo štátneho účelového fondu; zo zdravotných poisťovní; od právneho nástupcu Fondu národného majetku Slovenskej republiky; z rozpočtu obce; z rozpočtu vyššieho územného celku; zo štátnych finančných aktív; od ostatných subjektov verejnej správy
položka	**325**	**Transfery od subjektov nezaradených vo verejnej správe v registri organizácií vedenom Štatistickým úradom Slovenskej republiky**
kategória	***330***	***Zahraničné granty***
položka	**331**	**Bežné**
podpoložky	331001; 331002	Od zahraničného subjektu iného ako medzinárodná organizácia; od medzinárodnej organizácie
položka	**332**	**Kapitálové**
podpoložky	332001; 332002	Od zahraničného subjektu iného ako medzinárodná organizácia; od medzinárodnej organizácie
kategória	***340***	***Zahraničné transfery***
položka	**341**	**Prostriedky z rozpočtu Európskej únie**

Tabuľka 9.5 EKRK, Výdavky

Hlavná kategória	**600**	**Bežné výdavky**
kategória	***610***	***Mzdy, platy, služobné príjmy a ostatné osobné vyrovnania***
položka	**611**	**Tarifný plat, osobný plat, základný plat, funkčný plat, hodnostný plat, plat, vrátane ich náhrad**
položka	**612**	**Príplatky**
podpoložky	612001;612002	Osobný príplatok; ostatné príplatky okrem osobných poplatkov
položka	**613**	**Náhrada za pracovnú pohotovosť, služobnú pohotovosť a náhrada, odmena za pohotovosť**
položka	**614**	**Odmeny**
položka	**615**	**Ostatné osobné vyrovnania**
položka	**616**	**Doplatok k platu a ďalší plat**
kategória	***620***	***Poistné a príspevok do poisťovní***
položka	**621**	**Poistenie do Všeobecnej zdravotnej poisťovne**
položka	**623**	**Poistné do ostatných zdravotných poisťovní**
položka	**625**	**Poistné do Sociálnej poisťovne**
podpoložky	625001, až 625007	Na nemocenské; starobné; úrazové; invalidné poistenie; na poistenie v nezamestnanosti; na garančné postenie a na postenie do rezervného fondu solidarity
položka	**627**	**Príspevok do doplnkových dôchodkových poisťovní**
položka	**628**	**Poistné na osobitné účely**
podpoložky	628001, až 628005	Na nemocenské zabezpečenie; na výsluhový dôchodok; na úrazové zabezpečenie; na invalidný výsluhový dôchodok; na výsluhový príspevok
položka	**629**	**Príspevok starobné dôchodkové sporenie**
kategória	***630***	***Tovary a služby***
položka	**631**	**Cestovné náhrady**
podpoložky	631001, až 631004	Tuzemské; zahraničné; pri dočasnom pridelení na výkon práce a pri vzniku pracovného pomeru; cestovné náhrady vlastným zamestnancom

položka	**632**	**Energie, voda a komunikácie**
podpoložky	632001, až 632005	Energie, vodné, stočné; poštové služby, komunikačná infraštruktúra; telekomunikačné služby
položka	**633**	**Materiál**
podpoložky	633001, až 633200	Interiérové vybavenie; výpočtová technika ; telekomunikačná technika; prevádzkové stroje, prístroje, zariadenie, technika a náradie; špeciálne stroje, prístroje, zariadenie, technika a náradie; všeobecný materiál; špeciálny materiál; krv a krvné výrobky; knihy, časopisy, noviny , učebnice, učebné pomôcky a kompenzačné pomôcky; pracovné odevy, obuv a pracovné pomôcky; potraviny; osobná spotreba dieťaťa; softvér; vojenská výstavba a obstaranie budov vojenského charakteru; palivá ako zdroj energie; reprezentačné; intervenčné zásoby; licencie; komunikačná infraštruktúra; ostatný materiál
položka	**634**	**Dopravné**
podpoložky	634001, až 634006	Palivo, mazivá, oleje, špeciálne kvapaliny; servis, údržba, opravy a výdavky s tým spojené; poistenie; prepravné a nájom dopravných prostriedkov; karty, známky, poplatky; pracovné odevy, obuv a pracovné pomôcky
položka	**635**	**Rutinná a štandardná údržba**
podpoložky	635001, až 635200	Interiérového vybavenia; výpočtovej techniky; telekomunikačnej techniky; prevádzkových strojov, prístrojov, zariadení, techniky a náradia; špeciálnych strojov, prístrojov, zariadení, techniky a náradia; budov, objektov alebo ich častí; pracovných odevov, obuvi a pracovných pomôcok; kníh, učebných pomôcok a kompenzačných pomôcok; softvéru ; komunikačnej infraštruktúry; ostatného
položka	**636**	**Nájomne za nájom**
podpoložky	636001, až 636008	Budov, objektov alebo ich častí; prevádzkových strojov, prístrojov, zariadení, techniky a náradia; špeciálnych strojov, prístrojov, zariadení, techniky, náradia a materiálu; dopravných prostriedkov; zo zmluvy o nájme veci s právom kúpy prenajatej veci; výpočtovej techniky; softvéru; komunikačnej infraštruktúry
položka	**637**	**Služby**
podpoložky	637001, až 637200	Školenia, kurzy, semináre, porady, konferencie, sympóziá; konkurzy a súťaže; propagácia, reklama a inzercia; všeobecné služby; špeciálne služby; náhrady; cestovné náhrady; náhrada nákladov hospodárskej mobilizácie a intervenčných zásob; náhrada mzdy a platu; na úlohy výskumu a vývoja; štúdie, expertízy, posudky; poplatky a odvody ;naturálne mzdy ;stravovanie; poistné; prídel do sociálneho fondu; provízia; vrátenie príjmov z minulých rokov; Register obnovenej evidencie pozemkov; finančné zúčtovanie; refundácie; osobitné finančné prostriedky; vyrovnanie kurzových rozdielov; nezrovnalosti; odmeny a príspevky; odmeny zamestnancov mimopracovného pomeru ; odstúpenie od kúpnych zmlúv; manká a škody; preddavky; pokuty a penále; mylné platby; zálohy na projekty Európskej únie; zdravotníckym zariadeniam; dane; reprezentačné výdavky; vratky; nezrovnalosti a iné vratky za prostriedky Európskej únie zaradené do štátneho rozpočtu a za prostriedky spolufinancovania; nezrovnalosti za prostriedky Európskej únie zaradené do štátneho rozpočtu nezatriedené v podpoložke 637038; služby v oblasti informačno-komunikačných technológií; náhrada za zadržanie nadmerného odpočtu dane z pridanej hodnoty; garantované energetické služby; ostatné
kategória	***640***	***Bežné transfery***
položka	**641**	**Transfery v rámci verejnej správy**
podpoložky	641001, až 641020	Príspevkovej organizácii; Štátnemu účelovému fondu; Sociálnej poisťovni a zdravotným poisťovniam; Rozpočtovej organizácii; Verejnej vysokej škole; Obci okrem transferu na úhradu nákladov preneseného výkonu štátnej správy; Vyššiemu územnému celku okrem transferu na úhradu nákladov preneseného výkonu štátnej správy; Právnemu nástupcovi Fondu národného majetku Slovenskej republiky; ostatným subjektom verejnej správy; Obci na úhradu nákladov preneseného výkonu štátnej správy; Vyššiemu územnému celku na úhradu nákladov preneseného výkonu štátnej správy; Dopravným podnikom; Národnej diaľničnej spoločnosti, a. s.; Železniciam Slovenskej republiky ; Železničnej spoločnosti Slovensko, a. s.; Jadrovej a vyraďovacej spoločnosti, a. s.
položka	**642**	**Transfery jednotlivcov a neziskovým právnickým osobám**

podpoložky	642001, až 642020; 642022, až 642200	Občianskemu združeniu, nadácii a neinvestičnému fondu; Neziskovej organizácii poskytujúcej všeobecne prospešné služby; Cirkevnej škole; Súkromnej škole; na členské príspevky; Cirkvi, náboženskej spoločnosti a cirkevnej charite; na príspevok na osobitný účet; Nefinančnej právnickej osobe; Politickej strane a politickému hnutiu; Odborovej organizácii; na odstupné; na odchodné; jednotlivcovi; na nemocenské dávky; na dôchodkové dávky zo starobného poistenia; na úrazové dávky; na ostatné dávky poskytované štátom; na prídavok na dieťa; na dôchodkové dávky z invalidného poistenia; na príspevok pri narodení dieťaťa; na príspevok na pohreb; na príspevky na podporu náhradnej starostlivosti o dieťa; na dávku v hmotnej núdzi a príspevky k dávke; na peňažné príspevky na kompenzáciu; na úmrtné; na náhradu; príplatky a príspevky; na platené poistné za skupiny osôb ustanovené zákonom; na aktívne opatrenia trhu práce; dávka v nezamestnanosti; na peňažné náležitosti v ozbrojených silách a ozbrojených zboroch; na štipendiá; na náhradné výživné; na príplatok k prídavku na dieťa; na príplatok k príspevku pri narodení dieťaťa; na príspevok rodičom, ktorým sa súčasne narodili tri deti alebo viac detí alebo ktorým sa v priebehu dvoch rokov opakovane narodili dvojčatá alebo viac detí súčasne; na rodičovský príspevok; ostatné sociálne dávky; ostatné
položka	**644**	**Transfery nefinančným subjektom**
podpoložky	644001, až 644003	Právnickej osobe založenej štátom, obcou alebo vyšším územným celkom; Ostatnej právnickej osobe; Fyzickej osobe - podnikateľov
položka	**645**	**Náklady na likvidáciu štátnych podnikov a akciových spoločností**
položka	**646**	**Náklady spojené s ručením za sprivatizovaný majetok a prevádzaný majetok**
položka	**647**	**Transfery do tuzemských finančných inštitúcií**
podpoložky	647001, až 647006	Na úhradu majetkovej ujmy; na služby súvisiace so štátnymi zárukami; na hospodársku mobilizáciu; na podporu zahraničných investícií a exportu; na úhradu výdavkov na činnosť Kancelárie Rady pre rozpočtovú zodpovednosť; na implementáciu finančných nástrojov
položka	**649**	**Transfery do zahraničia**
podpoložky	649001, až 649005	Zahraničnej vláde; Jednotlivcovi a právnickej osobe inej ako medzinárodná organizácia; Medzinárodnej organizácii; Odvody do rozpočtu Európskej únie
kategória	***650***	***Splácanie úrokov a ostatné platby súvisiace s úverom, pôžičkou, návratnou finančnou výpomocou a finančným prenájmom***
položka	**651**	**Splácanie úrokov v tuzemsku**
podpoložky	651001, až 651005	Splácanie úrokov v tuzemsku; Národnej banke Slovenska; banke a pobočke zahraničnej banky; subjektu verejnej správy; ostatnému veriteľovi; Štátnej pokladnici
položka	**652**	**Splácanie úrokov do zahraničia**
podpoložky	652001, až 649004	Zahraničnej vláde; zahraničnej finančnej inštitúcii; z dodávateľského úveru; medzinárodnej organizácii
položka	**653**	**Ostatné platby súvisiace s úverom, pôžičkou, návratnou finančnou výpomocou a finančným prenájmom**
podpoložky	653001, až 653004	Manipulačné poplatky; provízie; disážio; poistné na zabezpečenie finančných operácií

Tabuľka 9.6 EKRK, Finančné operácie

Hlavná kategória	**400**	**Príjmy z transakcií s finančnými aktívami a finančnými pasívami**
kategória	***410***	***Zo splátok tuzemských úverov, pôžičiek a návratných finančných výpomocí (len istín)***
položka	**411**	**Od úverovaných subjektov**
podpoložky	411001, až 411010	Od verejnoprávnej inštitúcie a zdravotnej poisťovne; od štátneho účelového fondu; od obce; od vyššieho územného celku; od fyzickej osoby; od neziskovej právnickej osoby; od nefinančného subjektu; od zamestnávateľov z garančného poistenia; od ostatných úverovaných subjektov; od Ministerstva financií Slovenskej republiky
kategória	***420***	***Zo splátok zahraničných úverov, pôžičiek a návratných finančných výpomocí (len istín)***
položka	**421**	**Od zahraničnej vlády**
položka	**429**	**Od ostatných subjektov**

kategória	***430***	***Z predaja majetkových účastí***
položka	**431**	**Právnickej osoby**
položka	**432**	**Právnickej osoby so zahraničnou účasťou**
kategória	***440***	***Z predaja privatizovaného majetku a prevádzaného majetku***
položka	**441**	**Zo zmlúv uzatvorených v minulých rokoch**
položka	**442**	**Zo zmlúv uzatvorených v bežnom roku**
kategória	***450***	***Z ostatných finančných operácií***
položka	**451**	**Z realizácie ostatného finančného majetku**
položka	**452**	**Z konkurzu, likvidácie a exekúcie**
položka	**453**	**Prostriedky z predchádzajúcich rokov**
položka	**454**	**Prevod prostriedkov z peňažných fondov**
podpoložky	454001, až 454003	Z rezervného fondu obce a z rezervného fondu vyššieho územného celku; z ostatných fondov obce a z ostatných fondov vyššieho územného celku; z peňažných fondov
položka	**455**	**Odplata za postúpenú pohľadávku**
položka	**456**	**Iné príjmové finančné operácie**
podpoložky	456001, až 456005	Vklady do základného imania; prijaté finančné zábezpeky; kurzové rozdiely; príjmové finančné operácie súvisiace s medzibankovými transakciami a klientskymi transakciami
Hlavná kategória	**500**	**Prijaté úvery, pôžičky a návratné finančné výpomoci**
kategória	***510***	***Tuzemské úvery, pôžičky a návratné finančné výpomoci***
položka	**511**	**Zo štátnych pokladničných poukážok**
položka	**512**	**Z dlhopisov**
podpoložky	512001;512002	krátkodobé; dlhodobé
položka	**513**	**Bankové úvery**
podpoložky	513001, až 513003	Krátkodobé; Dlhodobé; Kontokorentné
položka	**514**	**Ostatné úvery, pôžičky a návratné finančné výpomoci**
podpoložky	514001;514002	krátkodobé; dlhodobé
položka	**515**	**Finančné operácie medzi Štátnou pokladnicou a Ministerstvom financií Slovenskej republiky**
kategória	***520***	***Zahraničné úvery, pôžičky a návratné finančné výpomoci***
položka	**521**	**Od medzinárodných organizácií**
podpoložky	521001;521002	krátkodobé; dlhodobé
položka	**522**	**Od zahraničných vlád**
podpoložky	522001;522002	krátkodobé; dlhodobé
položka	**523**	**Od zahraničných finančných inštitúcií**
podpoložky	523001;523002	krátkodobé; dlhodobé
položka	**524**	**Dodávateľský úver**
podpoložky	524001;524002	krátkodobé; dlhodobé
položka	**525**	**Zo štátnych pokladničných poukážok**
položka	**526**	**Z dlhopisov**
podpoložky	526001;526002	krátkodobé; dlhodobé
položka	**529**	**Ďalšie zahraničné úvery, pôžičky a návratné finančné výpomoci**
podpoložky	529001;529002	krátkodobé; dlhodobé

Hlavná kategória	**800**	**Výdavky z transakcií s finančnými aktívami a finančnými pasívami**
kategória	***810***	***Úvery, pôžičky, návratné finančné výpomoci, účasť na majetku a ostatné výdavkové operácie***
položka	**811**	**Úvery, pôžičky a návratné finančné výpomoci v rámci verejnej správy**
podpoložky	811001, až 811006	Sociálnej poisťovni a zdravotným poisťovniam; Štátnemu účelovému fondu; obci; vyššiemu územnému celku; ostatným subjektom verejnej správy; Ministerstvu financií Slovenskej republiky
položka	**812**	**Úvery, pôžičky a návratné finančné výpomoci jednotlivcom a neziskovým právnickým osobám**
podpoložky	812001; 812002	Jednotlivcovi; Neziskovej právnickej osobe
položka	**813**	**Úvery, pôžičky a návratné finančné výpomoci nefinančným subjektom**
podpoložky	812001;813002	Z garančného poistenia; ostatné
položka	**814**	**Účasť na majetku**
podpoložky	814001;814002	v tuzemsku; v zahraničí
položka	**815**	**Odplata za postúpenú pohľadávku**
položka	**817**	**Poskytovanie úverov, pôžičiek a návratných finančných výpomocí do zahraničia**
položka	**818**	**Úvery, pôžičky a návratné finančné výpomoci finančným inštitúciám**
položka	**819**	**Iné výdavkové finančné operácie**
podpoložky	819001, až 819005	Dlhové cenné papiere; vrátené finančné zábezpeky; kurzové rozdiely; výdavkové finančné operácie súvisiace s medzibankovými transakciami a klientskymi transakciami ; ostatné výdavkové finančné operácie
kategória	***820***	***Splácanie istín***
položka	**821**	**Splácanie tuzemskej istiny**
podpoložky	821001, až 821010	zo štátnych pokladničných poukážok; z dlhopisov krátkodobých; z dlhopisov dlhodobých; z bankových úverov krátkodobých; z bankových úverov dlhodobých; z ostatných úverov, pôžičiek a návratných finančných výpomocí krátkodobých; z ostatných úverov, pôžičiek a návratných finančných výpomocí dlhodobých; z finančných operácií medzi Štátnou pokladnicou a Ministerstvom financií Slovenskej republiky; z dodávateľských úverov; z kontokorentných úverov
položka	**822**	**Splácanie istiny krátkodobého úveru, pôžičky a návratnej finančnej výpomoci do zahraničia**
podpoložky	822001 až 822007	Zahraničnej vláde; zahraničnej finančnej inštitúcii; medzinárodnej organizácii; ďalších zahraničných úverov; dodávateľských úverov; zo štátnych pokladničných poukážok ; z dlhopisov
položka	**823**	**Splácanie istiny dlhodobého úveru, pôžičky a návratnej finančnej výpomoci do zahraničia**
podpoložky	823001, až 823006	Medzinárodnej organizácii; zahraničnej vláde; zahraničnej finančnej inštitúcii; dodávateľských úverov; ďalších zahraničných úverov; z dlhopisov
položka	**824**	**Splácanie finančného prenájmu**

9.17 Pri zostavovaní údajov o prírastku fixných aktív, zmien stavu zásob a nadobudnutia mínus úbytok cenností sa používa štandardná klasifikácia SK NACE Rev. 2 v členení A*64, to znamená do úrovne divízií. Údaje sa zostavujú v sektorovom a subsektorovom členení podľa Klasifikácie inštitucionálnych sektorov (S) v zmysle kap. 23 ESA 2010.

9.18 V **sektore nefinančných korporácií** S.11 sa údaje o prírastku fixných aktív čerpajú z podnikového výkazu, údaje o stave zásob sú zo závodového výkazu. Na zabezpečenie konzistencie zdrojov údajov používaných pre tvorbu hrubého kapitálu sa členenie údajov o prírastku fixných aktív preberá z komoditnej štruktúry obstaraných fixných aktív zo závodových výkazov v module 592 (pozri kap. 5.10.3). Komoditná štruktúra vychádza zo Štatistickej klasifikácie produkcie (CPA), ktorá je pre účely spracovania výkazov je upravená vo forme číselníka takto:

Tabuľka 9.5 Číselník pre špecifikáciu dlhodobého nehmotného a hmotného majetku

Kód	Názov
000002	Dlhodobý nehmotný majetok – aktivované náklady na vývoj
000003	Dlhodobý nehmotný majetok – softvér
000004	Dlhodobý nehmotný majetok – oceniteľné práva
000005	Dlhodobý nehmotný majetok – goodwill
000006	Ostatný dlhodobý nehmotný majetok
000010	Pozemky
011100	Trvácne plodiny (vinohrady, trvalé trávne porasty, strom. a kríkové ovocie, chmeľnice, vianočné stromčeky a ost. trvácne plodiny
011200	Živé zvieratá
014000	Ryby sladkovodné generačné
030000	Hotové textilné výrobky, okrem odevov
139200	Koberce a rohože
139300	Odevy z kože
141100	Pracovné odevy
141200	Výrobky z kožušín
142000	Kufre, kabelky, sedlárske a remenárske výrobky
151200	Obuv
152000	Montované stavby z dreva
162320	Drevené obaly
162400	Ostatné výrobky z dreva; výrobky z korku, slamy, prútia a z pletacích materiálov
162900	Výrobky z plastov
222000	Sklo a výrobky zo skla
230000	Montované stavby z kovov (kovové konštrukcie)
251110	Radiátory a kotly ústredného kúrenia
252100	Ostatné nádrže, zásobníky a kontajnery z kovov
252900	Parné kotly a ich časti a súčasti
253010	Jadrové reaktory a ich časti a súčasti
253020	Zbrane a munícia
254000	Nožiarske výrobky, nástroje a železiarsky tovar
257100	Ostatné hotové kovové výrobky
259000	Počítače a periférne zariadenia
262000	Komunikačné zariadenia
263000	Spotrebná elektronika
264000	Meracie, testovacie a navigačné zariadenia
265100	Hodiny a hodinky
265200	Prístroje na ožarovanie, elektromedicínske a elektroterapeutické prístroje
266000	Optické a fotografické prístroje a zariadenia
267000	Elektrické motory, generátory a transformátory
271100	Elektrické svietidlá
274000	Chladničky a mrazničky; práčky; elektricky vyhrievané prikrývky; ventilátory
275110	Ostatné elektrické domáce spotrebiče, i. n. (zahŕňajú: elektromechanické prístroje pre domácnosť s elektrickým motorom; elektrické spotrebiče pre osobnú hygienu; elektrické prietokové alebo zásobníkové ohrievače vody a ponorné ohrievače; elektrické prístroje na vykurovanie miestností, dlážok a pod.; mikrovlnné rúry; ostatné pece; variče, varné telesá, rúry; grily; elektrické vykurovacie odpory
275120	Neelektrické prístroje pre domácnosť
275200	Motory a turbíny okrem motorov do lietadiel, motorových vozidiel a motocyklov
281100	Ostatné čerpadlá a kompresory
281300	Pece a horáky (okrem pekárenských pecí)
282100	Zdvíhacie a manipulačné zariadenia
282200	Kancelárske stroje
282300	Chladiace a vetracie zariadenia okrem zariadení pre domácnosť

282500	Ostatné stroje na všeobecné účely, i. n. (plynové generátory, destilačné; prístroje; stroje na čistenie, hasiace prístroje, striekacie pištole; technické a domáce váhy a ostatné prístroje na váženie a meranie; odstredivky; kalandre a predajné automaty)
282900	Stroje pre poľnohospodárstvo a lesníctvo
283000	Stroje na tvarovanie kovov a obrábanie
284000	Stroje pre metalurgiu
289100	Stroje na hlbinnú a povrchovú ťažbu a pre stavebníctvo
289200	Stroje na výrobu potravín, nápojov a na spracovanie tabaku
289300	Stroje pre textilný, odevný a kožiarsky priemysel
289400	Stroje a prístroje na výrobu papiera a lepenky
289500	Stroje na výrobu plastov a gumy
289600	Ostatné stroje a prístroje na špeciálne účely i. n.
289900	Osobné automobily
291020	Motorové vozidlá na prepravu 10 a viac osôb
291030	Motorové vozidlá na nákladnú dopravu
291040	Motorové vozidlá na špeciálne použitie
291050	Prívesy a návesy; kontajnery
292020	Lode a člny
301000	Železničné lokomotívy a koľajové vozidlá
302000	Lietadlá a kozmické lode a súvisiace zariadenia
303000	Vojenské bojové vozidlá
304000	Motocykle a prívesné vozíky
309110	Bicykle a iné kolesové vozidlá bez motora
309210	Vozíky pre invalidov okrem ich častí, súčastí a príslušenstva
309220	Ostatné dopravné zariadenia, i. n.
309900	Nábytok
310000	Šperky a podobné výrobky
321200	Hudobné nástroje
322000	Športové výrobky
323000	Hry a hračky
324000	Lekárske a stomatologické nástroje a potreby
325000	Bytové budovy
410010	Nebytové budovy
410020	Inžinierske stavby
420000	Knihy
581000	Filmy, videozáznamy a televízne programy
591000	Zvukové a živé nahrávky; originály zvukových nahrávok
592000	Umelecké diela
900300	Ostatné - súhrnne zaradený zvyšok menej významných kódov CPA pre obstaranie a predaj dlhodobého hmotného majetku

9.19 Pri zostavovaní údajov o prírastku fixných aktív v **sektore finančných korporácií** S.12 sa využívajú aj údaje z modulu 671, s názvom Špecifikácia vybraných položiek medzispotreby, obstarania dlhodobého majetku a zásob (pozri kap.5.10.3). Z tohto modulu sa získavajú informácie o komoditnej štruktúre obstaraného majetku. Klasifikácia produkcie bola pre tento modul upravená podľa požiadaviek národných účtov vo forme číselníka uvedenom v podkapitole 9.1- pozri tabuľku 9.2

9.20 V **sektore verejnej správy** S.13 sa využíva rozpočtová klasifikácia (bližšie popísaná v kapitole 5), ktorú vydalo Ministerstvo financií SR. Pri zostavovaní kapitálových účtov sa využíva ekonomická klasifikácia kapitálových výdavkov rozpočtovej klasifikácie (pozri tabuľku 9.8).

Tabuľka 9.6 Ekonomická klasifikácia kapitálových výdavkov rozpočtovej klasifikácie

Hlavná kategória	**700**	Kapitálové výdavky
kategória	**710**	***Obstarávanie kapitálových aktív***
položka	**711**	Nákup pozemkov a nehmotných aktív
podpoložka	711001	pozemkov
podpoložka	711002	lesov
podpoložka	711003	softvéru
podpoložka	711004	licencií
podpoložka	711005	Ostatných nehmotných aktív
položka	**712**	**Nákup budov, objektov alebo ich častí -** patri sem nákup dokončených stavieb
podpoložka	712001	Budov, objektov alebo ich častí
podpoložka	712002	Budov alebo objektov určených na likvidáciu
položka	**713**	**Nákup strojov, prístrojov, techniky zariadení a náradia**
	713001	Interiérového vybavenia
	713002	Výpočtovej techniky
	713003	Telekomunikačnej techniky
	713004	Prevádzkových strojov, prístrojov, zariadení, techniky a náradia
	713005	Špeciálnych strojov, prístrojov, zariadení, techniky a náradia a materiálu
	713006	Komunikačnej infraštruktúry
položka	**714**	**Nákup dopravných prostriedkov všetkých druhov** Patria sem aj platby za rekonštrukciu a modernizáciu dopravných prostriedkov, t.j. také zásahy, ktoré majú za následok zmenu jeho účelu použitia, kvalitatívnu zmenu jeho výkonnosti alebo technických parametrov, ako aj rozšírenie vybavenosti alebo použiteľnosti dopravných prostriedkov o také súčasti, ktoré pôvodný dopravný prostriedok neobsahoval, pričom tvorí neoddeliteľnú súčasť majetku. Technickým zhodnotením je len prvé vybavenie automobilu týmto príslušenstvom, t.j. v prípade opotrebovania a jeho výmeny ide o výdavky na opravy a udržiavanie.
podpoložky	714001, až 714007	Osobných automobilov, autobusov, motocyklov, člnov, trojkoliek, štvorkoliek, nákladných vozidiel, ťahačov, prípojných vozidiel, dopravných pracovných strojov, traktorov, špeciálnych automobilov, dopravných lietadiel, vrtuľníkov a iných dopravných prostriedkov.
položka	**716**	**Prípravná a projektová dokumentácia** Zahŕňa platby za inžinierskotechnickú pomoc a práce v súvislosti s plánovanou výstavbou – investičné štúdie a stavebné zámery vrátane grafických podkladov, expertízne posudzovania, konzultácie a odsúhlasovania s dotknutými subjektami a orgánmi verejne správy v rámci územného a stavebného konania. Ďalej sem patria platby za projektové práce vrátane zmien, variantných riešení a doplnkov požadované odberateľom pre stavebné objekty, projektové práce vyplývajúce z technické zhodnotenia stavebných objektov, prevádzkové súbory a na ďalšie stavebné zásahy, geodetické a prieskumné práce potrebné na spracovanie projektu, autorský dozor projektanta a ďalšie práce, pokiaľ sa musia vykonať v rámci projektu.
položka	**717**	Realizácia stavieb a ich technického zhodnotenia Zahŕňa výdavky súvisiace s obstaraním stavieb alebo technického zhodnotenia dokončených stavieb do doby ich uvedenia do používania. Patrí sem aj nákup rozostavaných stavieb vo výstavbe ktorých sa bude pokračovať. Patria sem výdavky na prípravu a zabezpečenie výstavby, vrátane napr. dovoznej prirážky, cla, odvody za odňatie poľnohospodárskej pôdy z poľnohospodárskeho pôdneho fondu a poľnohospodárskej výrobe, odvody za vyňatie lesných pozemkov z lesného pôdneho fondu, poplatky za poskytnuté záruky v súvislosti s obstarávanou investíciou, dopravné, montáž, stavebný dozor.
podpoložky	717001 až 717003	Realizácia nových stavieb, rekonštrukcie a modernizácie, prístavby, nadstavby , stavebné úpravy.
položka	**718**	Rekonštrukcia a modernizácia Patria sem výdavky na rekonštrukciu a modernizáciu strojov a zariadení, ktoré nie sú súčasťou stavby. Na uvedenej položke sa triedi aj technické zhodnotenie softvéru a komunikačnej infraštruktúry.
podpoložky	718002 až 718007	Výpočtovej techniky, telekomunikačnej techniky, prevádzkových a špecializovaných zariadení, techniky a náradia, softvéru a komunikačnej štruktúry.
položka	**719**	**Ostatné kapitálové výdavky**
podpoložky	719001 až 719014, 719200	Na združené prostriedky na investície, na nákup umeleckých diel a zbierok, na doplnenie a tvorbu hmotných a mobilizačných rezerv , na osobité finančné prostriedky, na nákup zvierat základného stáda, vratky a ostatné.

kategória	**720**	***Kapitálové transfery*** Platby vykonávané s cieľom umožniť príjemcovi nadobudnúť kapitálové aktíva alebo kompenzovať ich poškodenie alebo zničenie.
položka	**721**	**Transfery v rámci verejnej správy**
podpoložky	721001 až 721014	Príspevkovej a rozpočtovej organizácií, verejnej vysokej škole, Slovenskému pozemkovému fondu, štátnemu účelovému fondu, obci, vyššiemu územnému celku, Fondu národného majetku SR a ostatným subjektom verejnej správy.
položka	**722**	**Transfery jednotlivcom a neziskovým právnickým osobám**
podpoložky	722001 až 722004	Občianskemu združeniu, nadácii a neinvestičnému fondu, cirkvi, neziskovej právnickej osobe nezaradenej a jednotlivcovi.
položka	**723**	**Transfery nefinančným subjektom a transfery príspevkovým organizáciám nezaradeným vo verejnej správe v registri organizácií vedenom ŠÚ SR**
podpoložky	723001 až 722005	Právnickej osobe založenej štátom, obcou alebo vyšším územným celkom, ostatnej právnickej osobe, fyzickej osobe - podnikateľovi, na realizovanú záruku, príspevkovej organizácii nezaradenej do verejnej správe v registri organizácii vedenom ŠÚ SR.
položka	**725**	**Transfery do zahraničia**
podpoložky	725001 až 725003	Jednotlivcovi a právnickej osobe inej ako medzinárodná organizácia, medzinárodnej organizácii a zahraničnej vláde.
položka	**726**	**Transfery finančným inštitúciám**
podpoložky	726001,726002	Na úhradu výdavkov na činnosť Kancelárie Rady pre rozpočtovú zodpovednosť a ostatným finančným inštitúciám.

9.21 Okrem rozpočtovej klasifikácie sa využíva aj štatistická klasifikácia produkcie podľa činnosti (CPA) upravená pre sektor nefinančných korporácií v module 592 Špecifikácia dlhodobého nehmotného a hmotného majetku (pozri tabuľku 9.7).

9.22 V **sektore domácností** S.14 sa pri zostavovaní údajov za nadobudnutie mínus úbytok fixných aktív používa klasifikácia SK NACE Rev.2 a štatistická klasifikácia produkcie podľa činnosti (CPA).Pri zostavovaní údajov za THFK, aktívum AN.111 bytové jednotky (pozri kapitolu 5.10.3) sa používa stavebná produkcia v tuzemsku na novej výstavbe, rekonštrukciách a modernizáciách, ktorá sa člení do smerov výstavby podľa Klasifikácie stavieb. Pre dané aktívum zodpovedá oddiel 11 klasifikácie stavieb - patria sem bytové domy (domy prevažne určené na bývanie, trvalé i dočasné, v rodinných i bytových domoch).

9.23 Pri zostavovaní údajov za prírastok fixných aktív **v sektore neziskových inštitúcií slúžiacich domácnostiam** S.15 sa využíva okrem klasifikácie SK NACE Rev.2, štatistická klasifikácia produkcie podľa činnosti (CPA) upravená pre sektor nefinančných korporácií v module 592 Špecifikácia dlhodobého nehmotného a hmotného majetku (pozri tabuľku 9.7).

9.4 Klasifikácie použité pri prechode z HDP na HND

9.24 **Dovoz a vývoz tovarov:** Produkty sú klasifikované podľa 8-miestnej Kombinovanej nomenklatúry EÚ (CN), ktorá je založená na Harmonizovanom systéme. Pomocou prevodníkov sa s údajmi dovozu a vývozu tovarov pracuje tiež v Štandardnej medzinárodnej klasifikácii obchodu (SITC) Rev. 4, klasifikácii podľa hlavných ekonomických kategórií (BEC) a štatistickej klasifikácii produktov podľa činností (CPA). Z hľadiska teritoriálnej štruktúry dovozu a vývozu, sú krajiny kódované 2-miestnymi abecednými kódmi podľa ISO 3166 a sú v súlade s EÚ Geonomenklatúrou krajín a území.

9.25 Všetky záznamy súvisiace s vlastnými zdrojmi sú založené na informáciách z výkazu Fin 1-12, v ktorom sa nachádzajú položky rozpočtovej klasifikácie – pozri tabuľku 9.9.

Tabuľka 9.7 Tradičné vlastné zdroje

Kód EKRK	Názov
141000	Dovozné clá
142000	Dovozná prirážka
149000	Ďalšie vlastné výnosy

9.26 Všetky záznamy súvisiace so subvenciami poskytovanými inštitúciami EÚ sú založené na informáciách z výkazu Fin 1-12, v ktorom sa nachádzajú položky rozpočtovej klasifikácie – pozri tabuľku 9.10.

Tabuľka 9.8 Subvencie

Kód EKRK	Názov
644001	Právnickej osobe založenej štátom, obcou alebo vyšším územným celkom
644002	Ostatnej právnickej osobe
644003	Fyzickej osobe - podnikateľovi
644004	Príspevkovej organizácii nezaradenej vo verejnej správe

2021

HND Inventory - SK

Kapitola 10

Hlavné zdroje údajov

Štatistické výkazy a ďalšie zdroje využívané pre výpočet výrobnej, dôchodkovej a výdavkoej metody a pri prechode z HDP na HND

KAPITOLA 10 HLAVNÉ ZDROJE ÚDAJOV

10.1 Štatistický informačný systém v Slovenskej republike je harmonizovaný s európskymi normami tak, aby bola zabezpečená medzinárodná porovnateľnosť poskytovaných štatistických údajov. Zostavovanie ročných národných účtov je založené na štatistických zisťovaniach, ktoré organizuje Štatistický úrad Slovenskej republiky, na administratívnych zdrojoch ministerstiev a iných štátnych organizácií, ako aj z alternatívnych zdrojov údajov. Okrem už spomenutých štatistických zdrojov údajov, administratívnych a alternatívnych zdrojov údajov, sa pre národné účty využívajú aj údaje zo Sčítania obyvateľov, bytov a domov, Cenzu fariem a zo štatistiky platobnej bilancie. Štatistické zisťovania sa uskutočňujú spravidla podľa zákona č. 540/2001 Z. z. o štátnej štatistike. Zhromažďovanie, kontrolu a spracovanie štatistických informácií za štatistické zisťovania úradu za jednotlivé štatistiky podľa odvetví, typu a veľkostnej kategórie spravodajských jednotiek vykonávajú pracoviská úradu – prevažne krajské správy, špecializovane za celé územie Slovenskej republiky (pri niektorých zisťovaniach to vykonávajú krajské správy územne).

10.2 Všetky klasifikácie používané pre účely národných účtov sú harmonizované s príslušnými medzinárodnými klasifikáciami. Priebežne sa aktualizuje Štatistický register organizácií (RO). Sledovanie ukazovateľov a ich obsahovej náplne v štatistických zisťovaniach, najmä v krátkodobých a štrukturálnych podnikových štatistikách je zosúladené s metodikou medzinárodných inštitúcií, predovšetkým s nariadeniami Rady a Európskeho parlamentu. Samotné spravodajské jednotky sú povinné úplne, pravdivo, v stanovených termínoch a bezplatne poskytovať údaje požadované na štatistické zisťovania, a to v súlade so zákonom č. 540/2001 Z. z. o štátnej štatistike. Štatistické zisťovania v zmysle Programu štátnych štatistických zisťovaní sú primárne realizované elektronickou formou (terénne zisťovania sú vykonávané osobne terénnymi pracovníkmi v teréne alebo telefonicky, niektoré zisťovania majú výnimku z povinnosti podávania výkazov elektronickou formou).

10.3 Štatistické zisťovania sa riadia Programom štátnych štatistických zisťovaní, ktorý zostavuje úrad v súčinnosti s ministerstvami a štátnymi organizáciami na trojročné obdobia a vydáva ho vyhláškou. Program obsahuje všetky dôležité a potrebné zisťovania vrátane zisťovaní vykonávaných inými ústrednými orgánmi a ministerstvami.

10.4 Vo všeobecnosti sú štatistické formuláre unifikované a obsahujú tieto časti:

- úvodnú - obsahuje názov orgánu, ktorý vykonáva štatistické zisťovanie, názov a značku štatistického formulára, obdobie zisťovania, registračné miesto (registračné číslo, rok platnosti a dátum registrácie), lehotu na poskytovanie štatistických údajov, predkladaciu cestu, deklarovanie ochrany dôverných a osobných údajov,
- identifikačnú - obsahuje položky, ktoré jednoznačne identifikujú štatistický formulár. Ide o identifikačný kód formulára - IKF, obdobie zisťovania, obdobie za ktoré, resp. ku ktorému sa výkaz predkladá, identifikáciu spravodajskej jednotky, a iné klasifikačné údaje dopĺňajúce identifikáciu alebo charakteristiku spravodajskej jednotky, napr. kód SK NACE Rev.2, kód okresu,
- informačnú - obsahuje informácie určené pre príjemcu výkazu, slovne určenú prevažujúcu činnosť organizácie, názov a adresu sídla organizácie, dátum odoslania výkazu, podpis vedúceho spravodajskej jednotky a odtlačok pečiatky, meno a priezvisko osoby, ktorá vyplnila výkaz, číslo telefónu, vrátane smerového čísla, elektronickú adresu (e-mail) a

prípadne ďalšie údaje podľa predtlače formulára, oslovenie respondenta a usmernenia pre vypĺňanie identifikačnej časti,

- údajovú - obsahuje údaje o skúmaných javoch a skutočnostiach hromadnej povahy; skladá sa z modulov, ktoré môžu byť tabuľkové alebo anketové,
- textovú - uvádzajú sa v nej metodické vysvetlivky k obsahu výkazu, rok platnosti metodických vysvetliviek, značka formulára, všeobecné zásady pre vypĺňanie všetkých modulov, špecifické zásady podľa potrieb štatistického zisťovania, metodika vykazovania jednotlivých ukazovateľov vrátane odkazov na platné zákony, vyhlášky a pod., väzby, ktoré je potrebné dodržať v rámci modulu i medzi jednotlivými modulmi a výkazmi.

10.5 Spravodajské jednotky sú povinné poskytnúť všetky požadované údaje v identifikačnej, informačnej a údajovej časti formulára v súlade s platnými Všeobecnými metodickými pokynmi pre spravodajské jednotky (niektoré položky v elektronickej forme spravodajské jednotky nemusia vypĺňať, lebo si ich ŠÚSR automaticky vypĺňa z dostupných databáz). Spravodajské jednotky zodpovedajú za správne vyplnenie štatistických formulárov, pričom sa riadia metodickými vysvetlivkami uvedenými v textovej časti formulára. Údaje v zisťovaniach sa vždy vzťahujú na kalendárny rok pri dlhodobých štatistických zisťovaniach, prípadne časť kalendárneho roka (mesiac, štvrťrok) pri štatistických zisťovaniach realizovaných v krátkodobej periodicite. Ak účtovným obdobím v spravodajskej jednotke je kalendárny rok údaje v dlhodobom zisťovaní musia nadväzovať na účtovné záznamy po uzavretí účtovných kníh. Ak účtovným obdobím v spravodajskej jednotke nie je kalendárny rok, spravodajské jednotky sú požiadané o poskytnutie kvalifikovaného odhadu tak, aby údaje zodpovedali kalendárnemu roku. Údaje v krátkodobom zisťovaní sa vykazujú len za sledované obdobie, t. j. mesiac, štvrťrok a nie kumulovane od začiatku roka. Údaje vykázané v krátkodobom zisťovaní musia nadväzovať na štatistickú evidenciu spravodajskej jednotky.

10.1 Štatistické zisťovania a ďalšie zdroje údajov použité pri výrobnej metóde

10.6 Ako hlavné zdroje údajov pre zostavenie výrobnej metódy za sektor **nefinančných korporácií S.11** slúžia štatistické výkazy:

- Ročný výkaz produkčných odvetví Roč 1-01,
- Ročný výkaz produkčných odvetví Roč 2-01,
- Ročný výkaz nezárobkových organizácií NSNO 1-01.

10.7 Dôvodom existencie viacerých typov štatistických výkazov je zníženie zaťaženosti spravodajských jednotiek s nižším počtom zamestnancov alebo objemom produkcie, resp. typu spravodajskej jednotky.

10.8 Hlavnými štatistickými zdrojmi údajov použitými pri výrobnej metóde výpočtu HDP za sektor **finančných korporácií S.12** sú štatistické zisťovania realizované dvoma ročnými vyčerpávajúcimi štatistickými zisťovaniami a jedným výberovým štatistickým zisťovaním:

- Ročný podnikový výkaz v peňažníctve a v nebankových finančných inštitúciách Pen 5-01,
- Ročný podnikový výkaz v poisťovníctve Poi 5-01,
- Ročný výkaz nezárobkových organizácií NSNO 1-01.

10.9 Doplňujúce informácie sú k dispozícii v štvrťročných štatistických zisťovaniach, konkrétne sú to nasledujúce štvrťročné štatistické výkazy:

- Štvrťročný podnikový výkaz v peňažníctve Pen 3-04,
- Štvrťročný podnikový výkaz v poisťovníctve Poi 3-04,
- Štvrťročný podnikový výkaz v nebankových finančných inštitúciách Pin 3-04.

10.10 V rámci výpočtu ukazovateľov výrobnej metódy HDP za sektor finančných korporácií S.12 sa využívajú okrem štatistických aj administratívne zdroje údajov. Ide hlavne o administratívne zdroje Národnej banky Slovenska a Ministerstva financií SR. Administratívne zdroje údajov, pochádzajúce od NBS sa využívajú pre výpočet produkcie a medzispotreby za NBS a komerčné banky, a taktiež pre výpočet dovozu a vývozu finančných služieb.

10.11 V prípade **sektora verejnej správy S.13** sú hlavným zdrojom informácií spracované údaje z účtovných výkazov jednotiek verejnej správy a údaje štátneho záverečného účtu. Doplňujúce informácie sa získavajú zo štátnych štatistických zisťovaní a rôznych administratívnych zdrojov. Samotné účtovníctvo organizácií patriacich do sektora verejnej správy je metodicky riadené ministerstvom financií. Legislatívne je táto činnosť zastrešená zákonom o účtovníctve6, ktorý spolu s postupmi účtovania vypracováva MFSR.

10.12 Jednotky verejnej správy sú takisto povinné zostavovať rozpočet bežných (hotovostných) príjmov a bežných (hotovostných) výdavkov a sledovať skutočné plnenie tohto rozpočtu. Výsledky z účtovníctva (údaje ročnej účtovnej závierky a štvrťročné údaje v rozsahu účtovnej závierky), ako aj štvrťročné a ročné výsledky plnenia rozpočtu bežných (hotovostných) príjmov a výdavkov sú všetky organizácie verejnej správy povinné predkladať ministerstvu financií v určených termínoch. Rozsah predkladaných údajov a termíny predkladania každoročne stanoví svojím pokynom ministerstvo financií, ktorý sa zverejňuje ako legislatívna norma pred začiatkom sledovaného roka.

10.13 Údaje, ktoré poskytujú všetky jednotky verejnej správy sú spracovávané v organizáciách DataCentrum a Štátna pokladnica, ktoré zriadilo MFSR.

10.14 Hlavným zdrojom údajov pre výpočet ukazovateľov pre zostavenie výrobnej metódy za **sektor domácností S.14** je databáza administratívnych zdrojov dát ROC3, ktorá pozostáva z týchto zdrojov dát:

- Výkaz o príjmoch a výdavkoch Úč FO 1-01,
- Výkaz o majetku a záväzkoch Úč FO 2-01,
- Výkaz ziskov a strát Úč Pod 2-01,
- Výkaz ziskov a strát Úč Muj 2-01,
- Daňové priznanie k dani z príjmov fyzickej osoby typ B - DPFOB.

10.15 Pokiaľ ide o **sektor neziskových inštitúcií slúžiacich domácnostiam S.15**, hlavnými zdrojmi údajov využívanými pri výrobnej metóde sú ročné štatistické zisťovanie NSNO 1-01 a

[6] Zákon č. 431/2002 Z. z.

administratívne zdroje dát - Výkaz ziskov a strát Úč Nuj 2-01 a Výkaz o príjmoch a výdavkoch Úč NO 1-01.

10.16 Nasleduje popis hlavných zdrojov použitých pri výpočte výrobnej metódy HDP:

Názov zisťovania:	**Roč 1-01** – Ročný výkaz produkčných odvetví
Prepojenie na zisťovania vykonávané na európskej úrovni: (napr. štrukturálna podniková štatistika):	Nariadenie Európskeho parlamentu a Rady (EÚ) č. 549/2013 o európskom systéme národných a regionálnych účtov v Európskej únii.
Spravodajské jednotky (napr podniky/ lokálna KAU/ domácnosť):	Podniky zapísané v Jednotnom verejnom registri s počtom zamestnancov 20 a viac a organizácie s počtom zamestnancov 0 až 19 s ročnými tržbami za vlastné výkony a tovar 5 miliónov eur a viac, ktoré sú vedené v Registri organizácií Štatistického úradu Slovenskej republiky.
Periodicita (napr. ročne/štvrťročne/iná – špecifikovať):	Ročne
Termín dostupnosti výsledkov (napr. 18 mesiacov po skončení obdobia zisťovania):	T + 7,5 mesiacov po referenčnom období
Opora výberu (napr. názov použitého registra /cenzu):	Štatistický register organizácií ŠÚSR
Zisťovanie je povinné alebo dobrovoľné?	povinné
Hlavné charakteristiky metodiky zisťovania (napr. proporcionálny pravdepodobnostný výber/ panel respondentov/ použitie veľkostnej hranice pre výber/ poštové dotazníky/ telefonický rozhovor):	Je to vyčerpávajúce štatistické zisťovanie, ktoré je súčasťou Programu štátnych štatistických zisťovaní. Spravodajská povinnosť vyplýva z § 18 zákona č. 540/2001 Z. z. o štátnej štatistike. Zisťovanie je povinné pre všetky podnikateľské subjekty, ktoré podnikajú na základe zápisu v obchodnom registri, t. j. tuzemské právnické osoby, zahraničné osoby a tuzemské fyzické osoby vyvíjajúce aktivitu za účelom dosiahnutia zisku vo všetkých oblastiach činnosti (poľnohospodárstvo, lesníctvo, priemysel, stavebníctvo, obchod, pohostinstvo a ubytovanie, doprava, pošta a telekomunikácie, vybrané trhové služby, veda a výskum).
Rozsah zisťovania (základného súboru):	Počet spravodajských jednotiek: 9 568, počet aktívnych jednotiek: 9 499, počet neaktívnych jednotiek: 33, počet nezistených jednotiek: 36, počet naimputovaných jednotiek: 570.
Rozsah výberového súboru:	Zisťovanie je vyčerpávajúce, teda oslovené boli všetky spravodajské jednotky.
Návratnosť[7]:	9 094 (vrátane imputácií), t.j. 95,0 %
Metóda použitá na imputáciu chýbajúcich údajov:	Imputácie sa uskutočnili globálnou imputáciou. Realizovala sa imputácia údajov v prípade neodpovede za jednotku ako celok, t. j. imputovali sa všetky údaje darcu – donora. Imputácie chýbajúcich údajov zo zisťovania Roč 1 – 01 boli vykonané decentralizovane v súlade so špecializáciou KP ŠÚ SR.
Premenná použitá na dopočet na celý súbor jednotiek (napr. obrat/zamestnanosť):::	Pre uvedené vyčerpávajúce zisťovanie nebol robený dopočet.
Pokrytie výberu ako % premennej použitej na dopočet (napr. výber pokrýva 60% zamestnanosti opory výberu):	Pre uvedené vyčerpávajúce zisťovanie nebol robený dopočet.
Hlavné zisťované ukazovatele:	Finančné ukazovatele, prierezové ukazovatele, závodné ukazovatele, odvetvové ukazovatele.
Ďalšie úpravy zisťovaných údajov:	Podrobnejšie popísané v kapitole 3

[7] Miera návratnosti je vypočítaná ako percento z celkového počtu spravodajských jednotiek zahrnutých do výberového zisťovania. Pre vyčerpávajúce zisťovanie sa celkový počet spravodajských jednotiek v zisťovaní rovná veľkosti základného súboru.

Názov zisťovania:	**Roč 2-01** - Ročný výkaz produkčných odvetví v malých podnikoch
Prepojenie na zisťovania vykonávané na európskej úrovni: (napr. štrukturálna podniková štatistika):	Nariadenie Európskeho parlamentu a Rady (EÚ) č. 549/2013 o európskom systéme národných a regionálnych účtov v Európskej únii.
Spravodajské jednotky (napr podniky/ lokálna KAU/ domácnosť):	Podniky zapísané v Jednotnom verejnom registri s počtom zamestnancov 0 až 19 s ročnými tržbami za vlastné výkony a tovar do 5 miliónov eur a spravodajské jednotky reklasifikované v zmysle metodiky národných účtov zo sektora nefinančných korporácií do sektora verejnej správy bez ohľadu na počet zamestnancov, ktoré sú vedené v Registri organizácií Štatistického úradu Slovenskej republiky.
Periodicita (napr. ročne/štvrťročne/iná – špecifikovať):	Ročne
Termín dostupnosti výsledkov (napr. 18 mesiacov po skončení obdobia zisťovania):	T + 10 mesiacov po referenčnom období
Opora výberu (napr. názov použitého registra /cenzu):	Štatistický register organizácií ŠÚSR
Zisťovanie je povinné alebo dobrovoľné?	Povinné
Hlavné charakteristiky metodiky zisťovania (napr. proporcionálny pravdepodobnostný výber/ panel respondentov/ použitie veľkostnej hranice pre výber/ poštové dotazníky/ telefonický rozhovor):	Je to výberové štatistické zisťovanie, ktoré je súčasťou Programu štátnych štatistických zisťovaní. Spravodajská povinnosť vyplýva z § 18 zákona č. 540/2001 Z. z. o štátnej štatistike. Zisťovanie je povinné pre všetky podnikateľské subjekty, ktoré podnikajú na základe zápisu v obchodnom registri, t. j. tuzemské právnické osoby, zahraničné osoby a tuzemské fyzické osoby vyvíjajúce aktivitu za účelom dosiahnutia zisku vo všetkých oblastiach činnosti (poľnohospodárstvo, lesníctvo, priemysel, stavebníctvo, obchod, pohostinstvo a ubytovanie, doprava, pošta a telekomunikácie, vybrané trhové služby, veda a výskum).
Rozsah zisťovania (základného súboru):	212 372 spravodajských jednotiek
Rozsah výberového súboru:	Počet of spravodajských jednotiek: 13 869, Počet aktívnych jednotiek: 12 823, Počet neaktívnych jednotiek: 814, Počet nezistených jednotiek: 232, Počet naimputovaných jednotiek: 0.
Návratnosť:	9 089, t.j. 65,5 %
Metóda použitá na imputáciu chýbajúcich údajov:	Imputácie sa nerealizovali, pretože chýbajúce údaje boli premietnuté do dopočtov.
Premenná použitá na dopočet na celý súbor jednotiek (napr. obrat/zamestnanosť):::	Dopočet dát sa vykonáva na 4-miestnej úrovni SK NACE Rev.2. Pre všetky straty sa vypočíta počet viet v opore výberu a počet nenulových viet vo výberovej vzorke, odhadovaný počet aktívnych jednotiek v opore výberu a váha (pomer počtu nenulových viet v danej strate vo výberovej vzorke k odhadovanému počtu aktívnych jednotiek v danej strate v opore výberu). Dopočet sa vykoná prenásobením váh a priemerných hodnôt ukazovateľov v danej strate vo výberovej vzorke. Takto dopočítané údaje sa následne kalibrujú na údaje z administratívnych zdrojov (účtovné výkazy k Daňovým priznaniam).
Pokrytie výberu ako % premennej použitej na dopočet (napr. výber pokrýva 60% zamestnanosti opory výberu):	Dopočet na oporu výberu bol na 93,5 %, t. j. na 198 503 spravodajských jednotiek.
Hlavné zisťované ukazovatele:	Finančné ukazovatele, prierezové ukazovatele, odvetvové ukazovatele.
Ďalšie úpravy zisťovaných údajov:	Podrobnejšie popísané v kapitole 3

Názov zisťovania:	**Prod 3-04** – Štvrťročný výkaz produkčných odvetví
Prepojenie na zisťovania vykonávané na európskej úrovni: (napr. štrukturálna podniková štatistika):	Nariadenie Európskeho parlamentu a Rady (EÚ) č. 549/2013 o európskom systéme národných a regionálnych účtov v Európskej únii.
Spravodajské jednotky (napr podniky/ lokálna KAU/ domácnosť):	Podniky zapísané v obchodnom registri s počtom zamestnancov 20 a viac. A organizácie s počtom zamestnancov 0-19 s ročnými tržbami za vlastné výkony a tovar 5 miliónov Eur a viac.
Periodicita (napr. ročne/štvrťročne/iná – špecifikovať):	Štvrťročne
Termín dostupnosti výsledkov (napr. 18 mesiacov po skončení obdobia zisťovania):	T + 2 mesiacov po referenčnom období
Opora výberu (napr. názov použitého registra /cenzu):	Štatistický register organizácií ŠÚSR
Zisťovanie je povinné alebo dobrovoľné?	Povinné
Hlavné charakteristiky metodiky zisťovania (napr. proporcionálny pravdepodobnostný výber/ panel respondentov/ použitie veľkostnej hranice pre výber/ poštové dotazníky/ telefonický rozhovor):	Je to výberové štatistické zisťovanie, ktoré je súčasťou Programu štátnych štatistických zisťovaní. Spravodajská povinnosť vyplýva z § 18 zákona č. 540/2001 Z. z. o štátnej štatistike. Zisťovanie je povinné pre všetky podnikateľské subjekty, ktoré podnikajú na základe zápisu v obchodnom registri, t. j. tuzemské právnické osoby, zahraničné osoby a tuzemské fyzické osoby vyvíjajúce aktivitu za účelom dosiahnutia zisku vo všetkých oblastiach činnosti (poľnohospodárstvo, lesníctvo, priemysel, stavebníctvo, obchod, pohostinstvo a ubytovanie, doprava, pošta a telekomunikácie, vybrané trhové služby, veda a výskum).
Rozsah zisťovania (základného súboru):	1.Q 2018: 9 279, 2.Q 2018: 9 237, 3.Q 2018: 9 167, 4.Q 2018: 9 067.
Rozsah výberového súboru:	

	1.Q	2.Q	3.Q	4.Q
Počet of spravodajských jednotiek	4 482	4 462	4 443	4 402
Počet aktívnych jednotiek	4 407	4 420	4 395	4 360
Počet neaktívnych jednotiek	29	26	33	30
Počet nezistených jednotiek	46	16	15	12
Počet naimputovaných jednotiek	209	242	221	206

Návratnosť:

	1.Q	2.Q	3.Q	4.Q
response rate	4 299	4 294	4 274	4 242
%	95,8	96,2	96,2	96,4

Metóda použitá na imputáciu chýbajúcich údajov:	Imputácie sa uskutočnili jednotkovou imputáciou. Realizovala sa imputácia údajov v prípade neodpovede za jednotku ako celok, t. j. imputovali sa všetky údaje darcu – donora. Imputácie chýbajúcich údajov zo zisťovania Prod 3-04 boli vykonané decentralizovane v súlade so špecializáciou KP ŠÚ SR.
Premenná použitá na dopočet na celý súbor jednotiek (napr. obrat/zamestnanosť)::	Dopočet dát sa vykonáva na 4-miestnej úrovni SK NACE Rev.2. Pre všetky straty sa vypočíta počet viet v opore výberu a počet nenulových viet vo výberovej vzorke, odhadovaný počet aktívnych jednotiek v opore výberu a váha (pomer počtu nenulových viet v danej strate vo výberovej vzorke k odhadovanému počtu aktívnych jednotiek v danej strate v opore výberu). Dopočet sa vykoná prenásobením váh a priemerných hodnôt ukazovateľov v danej strate vo výberovej vzorke.
Pokrytie výberu ako % premennej použitej na dopočet (napr. výber pokrýva 60% zamestnanosti opory výberu):	

	1.Q	2.Q	3.Q	4.Q
Dopočet na oporu výberu v počte spravodajských jednotiek	4 797	4 775	4 724	4 665

	%	51,7	51,7	51,5	51,5

Hlavné zisťované ukazovatele:	Finančné ukazovatele, aktíva a pasíva, vybrané aktíva a pasíva v sektorovej štruktúre, obstaranie a predaj dlhodobého majetku, zamestnanci a mzdy, vybrané ukazovatele na úrovni jednotlivých závodov a údaje o novovzniknutých závodných jednotkách.
Ďalšie úpravy zisťovaných údajov:	Podrobnejšie popísané v kapitole 3

Názov zisťovania:	**Prod 13-04** – Štvrťročne questionnaire of production branches in small enterprises
Prepojenie na zisťovania vykonávané na európskej úrovni: (napr. štrukturálna podniková štatistika):	Nariadenie Európskeho parlamentu a Rady (EÚ) č. 549/2013 o európskom systéme národných a regionálnych účtov v Európskej únii.
Spravodajské jednotky (napr podniky/ lokálna KAU/ domácnosť):	Podniky zapísané v Jednotnom verejnom registri s počtom zamestnancov 0-19 s ročnými tržbami za vlastné výkony a tovar 5 000 000 Eur a viac.
Periodicita (napr. ročne/štvrťročne/iná – špecifikovať):	Štvrťročne
Termín dostupnosti výsledkov (napr. 18 mesiacov po skončení obdobia zisťovania):	T + 2 mesiace po referenčnom období
Opora výberu (napr. názov použitého registra /cenzu):	Štatistický register organizácií ŠÚSR
Zisťovanie je povinné alebo dobrovoľné?	Povinné
Hlavné charakteristiky metodiky zisťovania (napr. proporcionálny pravdepodobnostný výber/ panel respondentov/ použitie veľkostnej hranice pre výber/ poštové dotazníky/ telefonický rozhovor):	Je to výberové štatistické zisťovanie, ktoré je súčasťou Programu štátnych štatistických zisťovaní. Spravodajská povinnosť vyplýva z § 18 zákona č. 540/2001 Z. z. o štátnej štatistike. Zisťovanie je povinné pre všetky podnikateľské subjekty, ktoré podnikajú na základe zápisu v obchodnom registri, t. j. tuzemské právnické osoby, zahraničné osoby a tuzemské fyzické osoby vyvíjajúce aktivitu za účelom dosiahnutia zisku vo všetkých oblastiach činnosti (poľnohospodárstvo, lesníctvo, priemysel, stavebníctvo, obchod, pohostinstvo a ubytovanie, doprava, pošta a telekomunikácie, vybrané trhové služby, veda a výskum).
Rozsah zisťovania (základného súboru):	1.Q 2018: 199 112, 2.Q 2018: 198 731, 3.Q 2018: 198 420, 4.Q 2018: 198 384.

Rozsah výberového súboru:

	1.Q	2.Q	3.Q	4.Q
Počet of spravodajských jednotiek	14 138	14 101	14 074	14 066
Počet aktívnych jednotiek	10 492	11 194	11 223	11 256
Počet neaktívnych jednotiek	1 806	1 925	1 926	1 934
Počet nezistených jednotiek	1 840	982	925	876
Počet naimputovaných jednotiek	12	332	359	208

Návratnosť:

	1.Q	2.Q	3.Q	4.Q
Miera návratnosti	8 998	9 733	9 708	9 731
%	63,6	69,0	69,0	69,2

Metóda použitá na imputáciu chýbajúcich údajov:	Imputácie sa uskutočnili jednotkovou imputáciou. Realizovala sa imputácia údajov v prípade neodpovede za jednotku ako celok, t. j. imputovali sa všetky údaje darcu – donora. Imputácie chýbajúcich údajov zo zisťovania Prod 13-04 boli vykonané decentralizovane v súlade so špecializáciou KP ŠÚ SR.
Premenná použitá na dopočet na celý súbor jednotiek (napr. obrat/zamestnanosť)::	Dopočet dát sa vykonáva na 4-miestnej úrovni SK NACE Rev.2. Pre všetky straty sa vypočíta počet viet v opore výberu a počet nenulových viet vo výberovej vzorke, odhadovaný počet aktívnych jednotiek v opore výberu a váha (pomer počtu nenulových viet v danej strate vo výberovej vzorke k odhadovanému počtu aktívnych

	jednotiek v danej strate v opore výberu). Dopočet sa vykoná prenásobením váh a priemerných hodnôt ukazovateľov v danej strate vo výberovej vzorke.
Pokrytie výberu ako % premennej použitej na dopočet (napr. výber pokrýva 60% zamestnanosti opory výberu):	

	1.Q	2.Q	3.Q	4.Q
Dopočet na oporu výberu bol na počet spravodajských jednotiek	184 974	184 630	184 346	184 318
%	92,9	92,9	92,9	92,9

Hlavné zisťované ukazovatele:	Finančné ukazovatele, aktíva a pasíva, obstaranie a predaj dlhodobého majetku, základné ukazovatele o práci.
Ďalšie úpravy zisťovaných údajov:	Podrobnejšie popísané v kapitole 3

Názov zisťovania:	**V (NBS) 5-12** - Štatistická bilancia - pasíva
Organizácia zbierajúca údaje a účely ich zberu:	National Bank of Slovakia (NBS); Administrative data, which are used for the compilation of national accounts.
Spravodajské jednotky (napr podniky/ lokálna KAU/ domácnosť):	Vykazované jednotky sú komerčné banky Slovenska a pobočky zahraničných bank na Slovensku, obchodníkmi s cennými papiermi alebo pobočkami zahraničných obchodníkov s cennými papiermi.
Periodicita (napr. ročne/štvrťročne/iná – špecifikovať):	Mesačne, Štvrťročne, Ročne
Zisťované ukazovatele:	Objem vkladov a výška priemerných úrokových mier v členení podľa časového hľadiska a v triedení podľa ekonomických sektorov a subsektorov európskeho systému národných účtov
Metódy použité na nahradenie chýbajúcich údajov:	-
Ďalšie úpravy zisťovaných údajov:	Podrobnejšie popísané v kapitole 3

Názov zisťovania:	**V (NBS) 13-04** – Štvrťročný výkaz o úrokových nákladoch a výnosoch
Organizácia zbierajúca údaje a účely ich zberu:	Národná banka Slovenska (NBS); Administratívne údaje, ktoré sa využívajú na zostavovanie národných účtov.
Spravodajské jednotky (napr podniky/ lokálna KAU/ domácnosť):	Vykazované jednotky sú komerčné banky Slovenska a pobočky zahraničných bánk na Slovensku, obchodníkmi s cennými papiermi alebo pobočkami zahraničných obchodníkov s cennými papiermi.
Periodicita (napr. ročne/štvrťročne/iná – špecifikovať):	Štvrťročne, Ročne
Zisťované ukazovatele:	Úrokové náklady a úrokové výnosy od klientov v triedení podľa inštitucionálnych sektorov a subsektorov európskeho systému národných účtov, Štatistickej klasifikácie ekonomických činností, v územnom členení podľa samosprávnych krajov
Metódy použité na nahradenie chýbajúcich údajov:	-
Ďalšie úpravy zisťovaných údajov:	Podrobnejšie popísané v kapitole 3

Názov zisťovania:	**V (NBS) 33-12** - Štatistická bilancia - aktíva
Organizácia zbierajúca údaje a účely ich zberu:	Národná banka Slovenska (NBS); Administratívne údaje, ktoré sa využívajú na zostavovanie národných účtov.
Spravodajské jednotky (napr podniky/ lokálna KAU/ domácnosť):	Vykazované jednotky sú komerčné banky Slovenska a pobočky zahraničných bánk na Slovensku, obchodníkmi s cennými papiermi alebo pobočkami zahraničných obchodníkov s cennými papiermi.
Periodicita (napr. ročne/štvrťročne/iná – špecifikovať):	Mesačne, Štvrťročne, Ročne
Zisťované ukazovatele:	Úvery poskytnuté klientom v členení podľa druhov a časového hľadiska do inštitucionálnych sektorov a subsektorov európskeho systému národných účtov
Metódy použité na nahradenie chýbajúcich údajov:	-
Ďalšie úpravy zisťovaných údajov:	Podrobnejšie popísané v kapitole 3

Názov zisťovania:	**Pen 5-01** – Ročný výkaz v peňažníctve a v nebankových finančných inštitúciách
Prepojenie na zisťovania vykonávané na európskej úrovni: (napr. štrukturálna podniková štatistika):	Nariadenie Európskeho parlamentu a Rady (EÚ) č. 549/2013 o európskom systéme národných a regionálnych účtov v Európskej únii.
Spravodajské jednotky (napr podniky/ lokálna KAU/ domácnosť):	Podniky zapísané v Jednotnom verejnom registri bez ohľadu na počet zamestnancov a spravodajské jednotky reklasifikované v zmysle metodiky národných účtov zo sektora finančných korporácií do sektora verejnej správy bez ohľadu na počet zamestnancov, ktoré sú vedené v Registri organizácií Štatistického úradu Slovenskej republiky, s hlavnou činnosťou podľa SK NACE Rev.2: 64 Finančné služby okrem poistenia a dôchodkového zabezpečenia, 66.1 Pomocné činnosti finančných služieb okrem poistenia a dôchodkového zabezpečenia a 66.3 Činnosti investičných manažérov.
Periodicita (napr. ročne/štvrťročne/iná – špecifikovať):	Ročne
Termín dostupnosti výsledkov (napr. 18 mesiacov po skončení obdobia zisťovania):	T + 7,5 mesiacov po referenčnom období
Opora výberu (napr. názov použitého registra /cenzu):	Štatistický register organizácií ŠÚSR
Zisťovanie je povinné alebo dobrovoľné?	Povinné
Hlavné charakteristiky metodiky zisťovania (napr. proporcionálny pravdepodobnostný výber/ panel respondentov/ použitie veľkostnej hranice pre výber/ poštové dotazníky/ telefonický rozhovor):	Je to vyčerpávajúce štatistické zisťovanie, ktoré je súčasťou Programu štátnych štatistických zisťovaní. Spravodajská povinnosť vyplýva z § 18 zákona č. 540/2001 Z. z. o štátnej štatistike. Zisťovanie je povinné pre všetky podnikateľské subjekty, bez ohľadu na počet zamestnancov zapísané do obchodného registra s prevažujúcou činnosťou SK NACE Rev.2: 64, 66.1, 66.3.
Rozsah zisťovania (základného súboru):	Počet of spravodajských jednotiek: 405, Počet aktívnych jednotiek: 387, Počet neaktívnych jednotiek: 13, Počet nezistených jednotiek: 5, počet naimputovaných aktívnych jednotiek: 26.
Rozsah výberového súboru:	Zisťovanie je vyčerpávajúce, teda oslovené boli všetky spravodajské jednotky.
Návratnosť:	390 (vrátane imputácií), t.j. 96,3 %
Metóda použitá na imputáciu chýbajúcich údajov:	Imputácie sa uskutočnili globálnou imputáciou. Realizovala sa imputácia údajov v prípade neodpovede za jednotku ako celok, t. j. imputovali sa všetky údaje darcu – donora. Imputácie chýbajúcich údajov zo zisťovania Pen 5-01 boli vykonané decentralizovane v súlade so špecifikáciou KP ŠÚ SR, v tomto prípade KP Bratislava. Pre výber donora sa stanovili nasledujúce kritériá: sektorové a subsektorové členenie podľa ESA 2010, Štatistická klasifikácia ekonomických činností (SK NACE Rev.2), priemerný evidenčný počet zamestnancov vo fyzických osobách, náklady, spotreba materiálu, energie a služieb, druh vlastníctva, právna forma.
Premenná použitá na dopočet na celý súbor jednotiek (napr. obrat/zamestnanosť):::	Pre uvedené vyčerpávajúce zisťovanie nebol robený dopočet.
Pokrytie výberu ako % premennej použitej na dopočet (napr. výber pokrýva 60% zamestnanosti opory výberu):	Pre uvedené vyčerpávajúce zisťovanie nebol robený dopočet.
Hlavné zisťované ukazovatele:	- produkcia nebankových finančných inštitúcií, - spotreba materiálu energie a služieb. Informácie o SJ, kapitálová účasť v zahraničí, finančné ukazovatele, finančný lízing, bankomaty, aktíva a pasíva, zamestnanci a mzdy, obstaranie a predaj dlhodobého majetku, dlhodobý majetok, základné ukazovatele peňažníctva v regionálnom členení a špecifikácia vybraných položiek produkcie, medzispotreby, obstarania dlhodobého majetku a zásob.
Ďalšie úpravy zisťovaných údajov:	Podrobnejšie popísané v kapitole 3

Názov zisťovania:	**Pin 3-04** – Štvrťročný výkaz v nebankových finančných inštitúciách
Prepojenie na zisťovania vykonávané na európskej úrovni: (napr. štrukturálna podniková štatistika):	Nariadenie Európskeho parlamentu a Rady (EÚ) č. 549/2013 o európskom systéme národných a regionálnych účtov v Európskej únii.
Spravodajské jednotky (napr podniky/ lokálna KAU/ domácnosť):	Vykazované jednotky sú podniky - nebankové finančné inštitúcie registrované v Jednotnom verejnom registri bez ohľadu na počet zamestnancov, ktoré sú vedené v Registri organizácií ŠÚSR s hlavnou činnosťou podľa Štatistickej klasifikácie ekonomických činností SK NACE rev.2 ustanovenej osobitným predpisom : 64.2 Činnosti holdingových spoločností, 64.3 Trusty, fondy a podobné finančné subjekty, 64.9 Ostatné finančné služby okrem poistenia a dôchodkového zabezpečenia, 66.1 Pomocných činnosti finančných služieb okrem poistenia a dôchodkového zabezpečenia, 66.3 Činnosti investičných manažérov..
Periodicita (napr. ročne/štvrťročne/iná – špecifikovať):	Štvrťročne
Termín dostupnosti výsledkov (napr. 18 mesiacov po skončení obdobia zisťovania):	T + 75 dní po referenčnom období
Opora výberu (napr. názov použitého registra /cenzu):	Štatistický register organizácií ŠÚSR.
Zisťovanie je povinné alebo dobrovoľné?	Povinné
Hlavné charakteristiky metodiky zisťovania (napr. proporcionálny pravdepodobnostný výber/ panel respondentov/ použitie veľkostnej hranice pre výber/ poštové dotazníky/ telefonický rozhovor):	Je to vyčerpávajúce štatistické zisťovanie, ktoré je súčasťou Programu štátnych štatistických zisťovaní. Spravodajská povinnosť vyplýva z § 18 zákona č. 540/2001 Z. z. o štátnej štatistike.
Rozsah zisťovania (základného súboru):	

	1.Q	2.Q	3.Q	4.Q
Počet of spravodajských jednotiek	354	332	325	308
Počet aktívnych jednotiek	320	312	307	298
Počet neaktívnych jednotiek	26	18	17	10
Počet nezistených jednotiek	8	2	1	0
Počet naimputovaných jednotiek	0	0	0	0

Rozsah výberového súboru:	Zisťovanie je vyčerpávajúce, teda oslovené boli všetky spravodajské jednotky.
Návratnosť:	

	1.Q	2.Q	3.Q	4.Q
návratnosť	298	294	286	281
%	84,2	88,6	88,0	91,2

Metóda použitá na imputáciu chýbajúcich údajov:	Pre uvedené vyčerpávajúce zisťovanie nebola robená imputácia.
Premenná použitá na dopočet na celý súbor jednotiek (napr. obrat/zamestnanosť)::	Pre uvedené vyčerpávajúce zisťovanie nebol robený dopočet.
Pokrytie výberu ako % premennej použitej na dopočet (napr. výber pokrýva 60% zamestnanosti opory výberu):	Pre uvedené vyčerpávajúce zisťovanie nebol robený dopočet.
Hlavné zisťované ukazovatele:	- spotreba materiálu energie a služieb, - náklady na predaný tovar, - predané cenné papiere a vklady, - nákladové úroky, - tržby z predaja vlastných výrobkov, služieb a tovaru, - zmena stavu zásob vlastnej výroby, - aktivácia, - tržby z predaja cenných papierov a vkladov, - celkové prijaté úroky, - príjem z finančného lízingu.

	Finančné ukazovatele v nebankových finančných inštitúciách, aktíva a pasíva v nebankových finančných inštitúciách, zamestnanci a mzdy, obstaranie a predaj dlhodobého majetku.
Ďalšie úpravy zisťovaných údajov:	Podrobnejšie popísané v kapitole 3

Názov zisťovania:	**Pen 3-04** – Štvrťročný výkaz v peňažníctve
Prepojenie na zisťovania vykonávané na európskej úrovni: (napr. štrukturálna podniková štatistika):	Nariadenie Európskeho parlamentu a Rady (EÚ) č. 549/2013 o európskom systéme národných a regionálnych účtov v Európskej únii.
Spravodajské jednotky (napr podniky/ lokálna KAU/ domácnosť):	Vykazované jednotky sú komerčné banky na Slovensku a pobočky zahraničných bánk na Slovensku a Národnej banky Slovenska. Podniky registrované v Jednotnom verejnom registri, bez ohľadu na počet zamestnancov, ktoré sú uvedené v Registri Štatistického úradu Slovenskej republiky, hlavná aktivita Štatistickej klasifikácie ekonomických činností SK NACE Rev.2: 64.1 – Peňažné sprostredkovanie
Periodicita (napr. ročne/štvrťročne/iná – špecifikovať):	Štvrťročne
Termín dostupnosti výsledkov (napr. 18 mesiacov po skončení obdobia zisťovania):	T + 75 dní po referenčnom období
Opora výberu (napr. názov použitého registra /cenzu):	Štatistický register organizácií ŠÚSR.
Zisťovanie je povinné alebo dobrovoľné?	Povinné
Hlavné charakteristiky metodiky zisťovania (napr. proporcionálny pravdepodobnostný výber/ panel respondentov/ použitie veľkostnej hranice pre výber/ poštové dotazníky/ telefonický rozhovor):	Je to vyčerpávajúce štatistické zisťovanie, ktoré je súčasťou Programu štátnych štatistických zisťovaní. Spravodajská povinnosť vyplýva z § 18 zákona č. 540/2001 Z. z. o štátnej štatistike.
Rozsah zisťovania (základného súboru):	

	1.Q	2.Q	3.Q	4.Q
Počet of spravodajských jednotiek	28	28	28	28
Počet aktívnych jednotiek	28	28	28	28
Počet neaktívnych jednotiek	0	0	0	0
Počet naimputovaných jednotiek	0	0	0	0

Rozsah výberového súboru:	Zisťovanie je vyčerpávajúce, teda oslovené boli všetky spravodajské jednotky.
Návratnosť:	

	1.Q	2.Q	3.Q	4.Q
návratnosť	28	28	28	28
%	100,0	100,0	100,0	100,0

Metóda použitá na imputáciu chýbajúcich údajov:	Pre uvedené vyčerpávajúce zisťovanie nebola robená imputácia.
Premenná použitá na dopočet na celý súbor jednotiek (napr. obrat/zamestnanosť)::	Pre uvedené vyčerpávajúce zisťovanie nebol robený dopočet.
Pokrytie výberu ako % premennej použitej na dopočet (napr. výber pokrýva 60% zamestnanosti opory výberu):	Pre uvedené vyčerpávajúce zisťovanie nebol robený dopočet.
Hlavné zisťované ukazovatele:	- spotreba materiálu energie a služieb, Finančné ukazovatele v peňažníctve, aktíva a pasíva v peňažníctve, zamestnanci a mzdy, obstaranie a predaj dlhodobého majetku.
Ďalšie úpravy zisťovaných údajov:	Podrobnejšie popísané v kapitole 3

Názov zisťovania:	**Poi 5-01** – Ročný výkaz v poisťovníctve
Prepojenie na zisťovania vykonávané na európskej úrovni: (napr. štrukturálna podniková štatistika):	Nariadenie Európskeho parlamentu a Rady (EÚ) č. 549/2013 o európskom systéme národných a regionálnych účtov v Európskej únii.
Spravodajské jednotky (napr podniky/ lokálna KAU/ domácnosť):	Podniky zapísané v Jednotnom verejnom registri bez ohľadu na počet zamestnancov, ktoré sú vedené v Registri organizácií Štatistického úradu Slovenskej republiky, s hlavnou činnosťou podľa SK NACE Rev.2: 65 Poistenie, zaistenie a dôchodkové zabezpečenie okrem povinného sociálneho poistenia a 66.2 Pomocné činnosti v poisťovníctve a v dôchodkovom zabezpečení).
Periodicita (napr. ročne/štvrťročne/iná – špecifikovať):	Ročne
Termín dostupnosti výsledkov (napr. 18 mesiacov po skončení obdobia zisťovania):	T + 7,5 mesiacov po referenčnom období
Opora výberu (napr. názov použitého registra /cenzu):	Štatistický register organizácií ŠÚSR
Zisťovanie je povinné alebo dobrovoľné?	Povinné
Hlavné charakteristiky metodiky zisťovania (napr. proporcionálny pravdepodobnostný výber/ panel respondentov/ použitie veľkostnej hranice pre výber/ poštové dotazníky/ telefonický rozhovor):	Je to vyčerpávajúce štatistické zisťovanie, ktoré je súčasťou Programu štátnych štatistických zisťovaní. Spravodajská povinnosť vyplýva z § 18 zákona č. 540/2001 Z. z. o štátnej štatistike. Zisťovanie je povinné pre všetky podnikateľské subjekty bez ohľadu na počet zamestnancov zapísané do obchodného registra s prevažujúcou činnosťou SK NACE Rev.2 : 65.0 a 66.2.
Rozsah zisťovania (základného súboru):	Počet of spravodajských jednotiek: 357, Počet aktívnych jednotiek: 357, Počet neaktívnych jednotiek: 0, Počet naimputovaných jednotiek: 68
Rozsah výberového súboru:	Zisťovanie je vyčerpávajúce, teda oslovené boli všetky spravodajské jednotky.
Návratnosť:	347, t.j. 97,2 %
Metóda použitá na imputáciu chýbajúcich údajov:	Imputácie sa uskutočnili globálnou imputáciou metódou výberu donora zo sledovaného obdobia. Realizovala sa imputácia údajov v prípade neodpovede za jednotku ako celok, t. j. imputovali sa všetky údaje darcu – donora. Imputácie chýbajúcich údajov zo zisťovania Poi 5-01 boli vykonané decentralizovane v súlade so špecifikáciou KP ŠÚ SR, v tomto prípade KP Bratislava. Pre výber donora sa stanovili nasledujúce kritériá: sektorové a subsektorové členenie podľa ESA 2010, Štatistická klasifikácia ekonomických činností (SK NACE Rev.2), priemerný evidenčný počet zamestnancov vo fyzických osobách, náklady, spotreba materiálu, energie a služieb, druh vlastníctva, právna forma. .
Premenná použitá na dopočet na celý súbor jednotiek (napr. obrat/zamestnanosť):::	Pre uvedené vyčerpávajúce zisťovanie nebol robený dopočet.
Pokrytie výberu ako % premennej použitej na dopočet (napr. výber pokrýva 60% zamestnanosti opory výberu):	Pre uvedené vyčerpávajúce zisťovanie nebol robený dopočet.
Hlavné zisťované ukazovatele:	- predpísané poistné v členení podľa typu poskytovaných služieb, t.j. poistné životného a neživotného poistenia - prijaté sociálne príspevky - náklady na poistné plnenie v členení podľa typu poskytovaných služieb, t.j. náklady na poistné plnenie životného a neživotného poistenia - platené sociálne dávky - výnosy z finančného umiestnenia poistno-technických rezerv - stav poistno-technických rezerv - prijaté poplatky a provízie. Ukazovatele pre výpočet medzispotreby: - spotreba materiálu, energie a služieb. Informácie o SJ, kapitálová účasť v zahraničí, finančné ukazovatele, finančný lízing, aktíva a pasíva, predpísané poistné a náklady na poistné plnenie, zamestnanci a mzdy, obstaranie a predaj dlhodobého majetku, dlhodobý majetok, základné ukazovatele poisťovníctva v

	regionálnom členení a špecifikácia vybraných položiek medzispotreby, obstarania dlhodobého majetku a zásob.
Ďalšie úpravy zisťovaných údajov:	Podrobnejšie popísané v kapitole 3

Názov zisťovania:	**Poi 3-04** – Štvrťročne questionnaire in insurance
Prepojenie na zisťovania vykonávané na európskej úrovni: (napr. štrukturálna podniková štatistika):	Nariadenie Európskeho parlamentu a Rady (EÚ) č. 549/2013 o európskom systéme národných a regionálnych účtov v Európskej únii.
Spravodajské jednotky (napr podniky/ lokálna KAU/ domácnosť):	Podniky registrované v Jednotnom verejnom registri, bez ohľadu na počet zamestnancov, ktoré sú uvedené v Registri Štatistického úradu Slovenskej republiky, hlavná aktivita Štatistickej klasifikácie ekonomických činností SK NACE Rev.2 ustanovenej osobitným predpisom: 65- Poistenie, zaistenie a dôchodkové zabezpečenie, okrem povinného sociálneho poistenia a 66.2: Pomocné činnosti v poisťovníctve a v dôchodkovom zabezpečení.
Periodicita (napr. ročne/štvrťročne/iná – špecifikovať):	Štvrťročne
Termín dostupnosti výsledkov (napr. 18 mesiacov po skončení obdobia zisťovania):	T + 75 dní po referenčnom období
Opora výberu (napr. názov použitého registra /cenzu):	Štatistický register organizácií ŠÚSR.
Zisťovanie je povinné alebo dobrovoľné?	Povinné
Hlavné charakteristiky metodiky zisťovania (napr. proporcionálny pravdepodobnostný výber/ panel respondentov/ použitie veľkostnej hranice pre výber/ poštové dotazníky/ telefonický rozhovor):	Je to vyčerpávajúce štatistické zisťovanie, ktoré je súčasťou Programu štátnych štatistických zisťovaní. Spravodajská povinnosť vyplýva z § 18 zákona č. 540/2001 Z. z. o štátnej štatistike.
Rozsah zisťovania (základného súboru):	

	1.Q	2.Q	3.Q	4.Q
Počet of spravodajských jednotiek	348	343	339	338
Počet aktívnych jednotiek	341	339	338	338
Počet neaktívnych jednotiek	4	3	1	0
Počet nezistených jednotiek	3	1	0	0
Počet naimputovaných jednotiek	0	0	0	0

Rozsah výberového súboru:	Zisťovanie je vyčerpávajúce, teda oslovené boli všetky spravodajské jednotky.
Návratnosť:	

	1.Q	2.Q	3.Q	4.Q
návratnosť	290	287	282	279
%	83,3	83,7	83,2	82,5

Metóda použitá na imputáciu chýbajúcich údajov:	Pre uvedené vyčerpávajúce zisťovanie nebola robená imputácia.
Premenná použitá na dopočet na celý súbor jednotiek (napr. obrat/zamestnanosť):::	Pre uvedené vyčerpávajúce zisťovanie nebol robený dopočet.
Pokrytie výberu ako % premennej použitej na dopočet (napr. výber pokrýva 60% zamestnanosti opory výberu):	Pre uvedené vyčerpávajúce zisťovanie nebol robený dopočet.
Hlavné zisťované ukazovatele:	Ukazovatele pre výpočet produkcie: - predpísané poistné v členení podľa typu poskytovaných služieb, t.j. poistné životného a neživotného poistenia - prijaté sociálne príspevky od zamestnancov a zamestnávateľov - náklady na poistné plnenie v členení podľa typu poskytovaných služieb, t.j. náklady na poistné plnenie životného a neživotného poistenia - sociálne dávky financované zo súkromných fondov - výnosy z finančného umiestnenia poistno-technických rezerv - stav poistno-technických rezerv - prijaté poplatky a provízie.

	Ukazovatele pre výpočet medzispotreby: - spotreba materiálu, energie a služieb. Finančné ukazovatele v poisťovníctve, aktíva a pasíva v poisťovníctve, zamestnanci a mzdy, obstaranie a predaj dlhodobého majetku.
Ďalšie úpravy zisťovaných údajov:	Podrobnejšie popísané v kapitole 3

Názov zisťovania:	**Akruálne dane a sociálne príspevky**
Organizácia zbierajúca údaje a účely ich zberu:	Ministerstvo financií Slovenskej republiky; Administratívne údaje, ktoré sa využívajú na zostavovanie štatistiky verejných financií MFSR a na zostavovanie národných účtov za sektor verejnej správy
Spravodajské jednotky (napr podniky/ lokálna KAU/ domácnosť):	Všetky subjekty sektora verejnej správy
Periodicita (napr. ročne/štvrťročne/iná – špecifikovať):	Štvrťročne
Zisťované ukazovatele:	Súhrn za dane a sociálne príspevky
Metódy použité na nahradenie chýbajúcich údajov:	-
Ďalšie úpravy zisťovaných údajov:	Podrobnejšie popísané v kapitole 5

Názov zisťovania:	**Dss (VZS) 16-02** – Výkaz výnosov a nákladov dôchodkovej správcovskej spoločnosti
Organizácia zbierajúca údaje a účely ich zberu:	Národná banka Slovenska; Administratívne údaje sa využívajú na zostavovanie národných účtov a na zostavovanie súborov štrukturálnej odvetvovej štatistiky dôchodkového sporenia
Spravodajské jednotky (napr podniky/ lokálna KAU/ domácnosť):	Spoločnosti riadiace dôchodkové fondy na Slovensku. Vykazujúce jednotky sú dôchodkové správcovské spoločnosti Slovenskej republiky, ktorých činnosťou je riadiť dôchodkové fondy na Slovensku
Periodicita (napr. ročne/štvrťročne/iná – špecifikovať):	Polročne a ročne
Zisťované ukazovatele:	Tokové ukazovatele predkladané vo výkaze ziskov a strát dôchodkových správcovských spoločností Slovenskej republiky
Metódy použité na nahradenie chýbajúcich údajov:	-
Ďalšie úpravy zisťovaných údajov:	Podrobnejšie popísané v kapitole 3

Názov zisťovania:	**Dds (VZS) 39-02** – Výkaz výnosov a nákladov doplnkovej dôchodkovej spoločnosti
Organizácia zbierajúca údaje a účely ich zberu:	Národná banka Slovenska; Administratívne údaje sa využívajú na zostavovanie národných účtov a na zostavovanie súborov štrukturálnej odvetvovej štatistiky doplnkového dôchodkového sporenia
Spravodajské jednotky (napr podniky/ lokálna KAU/ domácnosť):	Spoločnosti riadiace aktíva doplnkových dôchodkov na Slovensku. Vykazujúce jednotky sú doplnkové dôchodkové spoločnosti Slovenskej republiky, ktorých činnosťou je riadiť doplnkové dôchodkové fondy na Slovensku.
Periodicita (napr. ročne/štvrťročne/iná – špecifikovať):	Polročne a ročne
Zisťované ukazovatele:	Tokové ukazovatele predkladané vo výkaze ziskov a strát doplnkových dôchodkových spoločností Slovenskej republiky
Metódy použité na nahradenie chýbajúcich údajov:	-
Ďalšie úpravy zisťovaných údajov:	Podrobnejšie popísané v kapitole 3

Názov zisťovania:	**Bil (NBS) 2-12** – Výkaz ziskov a strát
Organizácia zbierajúca údaje a účely ich zberu:	Národná banka Slovenska; Administratívne údaje sa využívajú na zostavovanie národných účtov a na zabezpečenie štrukturálnych zisťovaní za finančné korporácie.
Spravodajské jednotky (napr podniky/ lokálna KAU/ domácnosť):	Sledované jednotky sú všetky komerčné banky v SR a pobočky zahraničných bánk v SR. Vykazujúce jednotky sú komerčné banky Slovenska a pobočky zahraničných bánk na Slovensku.
Periodicita (napr. ročne/štvrťročne/iná – špecifikovať):	Mesačne, štvrťročne, polročne a ročne
Zisťované ukazovatele:	Tokové ukazovatele vo výkaze ziskov a strát bánk Slovenskej republiky a pobočiek zahraničných bánk v Slovenskej republike v plnom rozsahu, za obchodníkov s cennými papiermi a pobočky zahraničných obchodníkov s cennými papiermi
Metódy použité na nahradenie chýbajúcich údajov:	-
Ďalšie úpravy zisťovaných údajov:	Podrobnejšie popísané v kapitole 3

Názov zisťovania:	**Poľ C 1-90 - Poľnohospodársky cenzus fariem 2020**
Prepojenie na zisťovania vykonávané na európskej úrovni: (napr. štrukturálna podniková štatistika):	Nariadenie EP a Rady 2018/1091 o integrovaných štatistikách fariem, ktorým sa zrušujú nariadenia (ES) č. 1166/2008 a (EÚ) č. 1337/2011 Vykonávacie nariadenie Komisie (EÚ) 2018/1874 o údajoch, ktoré treba predložiť za rok 2020 podľa nariadenia Európskeho parlamentu a Rady (EÚ) 2018/1091 o integrovaných štatistikách fariem, ktorým sa zrušujú nariadenia (ES) č. 1166/2008 a (EÚ) č. 1337/2011, pokiaľ ide o zoznam premenných a ich opis
Spravodajské jednotky (napr podniky/ lokálna KAU/ domácnosť):	Farmy, ktoré splnili stanovené kritériá pre farmu v referenčnom období, t.j. od 1.11.2019 do 31.10.2020
Periodicita (napr. ročne/štvrťročne/iná – špecifikovať):	10 rokov
Termín dostupnosti výsledkov (napr. 18 mesiacov po skončení obdobia zisťovania):	T + 17 mesiacov po referenčnom období
Opora výberu (napr. názov použitého registra /cenzu):	Štatistický register organizácií ŠÚSR
Zisťovanie je povinné alebo dobrovoľné?	Povinné
Hlavné charakteristiky metodiky zisťovania (napr. proporcionálny pravdepodobnostný výber/ panel respondentov/ použitie veľkostnej hranice pre výber/ poštové dotazníky/ telefonický rozhovor):	Je to vyčerpávajúce štatistické zisťovanie, ktoré je súčasťou Programu štátnych štatistických zisťovaní. Zisťovanie je povinné pre všetky oslovené subjekty s poľnohospodárskou činnosťou hlavnou alebo vedľajšou. SK NACE Rev.2 - 01.1 až 01.5 alebo „udržiavanie poľnohospodárskej pôdy v dobrom poľnohospodárskom a environmentálnom stave“ v skupine A.01.6 v rámci hospodárskeho územia Európskej únie, buď ako hlavná alebo ako vedľajšia činnosť. V súvislosti s činnosťami skupiny A.01.49 sa zahŕňa len „chov polozdomácnených alebo iných živých zvierat“ (s výnimkou chovu hmyzu) a „včelárstvo a výroba medu a včelieho vosku“.
Rozsah zisťovania (základného súboru):	34 098
Rozsah výberového súboru:	Zisťovanie je vyčerpávajúce, teda oslovené boli všetky spravodajské jednotky
Návratnosť:	91,4 %
Metóda použitá na imputáciu chýbajúcich údajov:	Imputácia sa realizovala len u tých jednotiek, u ktorých boli dostupné základné informácie z iných štatistických zisťovaní resp. z administratívnych zdrojov.
Premenná použitá na dopočet na celý súbor jednotiek (napr. obrat/zamestnanosť)::	-
Pokrytie výberu ako % premennej použitej na dopočet (napr. výber pokrýva 60% zamestnanosti opory výberu):	-
Hlavné zisťované ukazovatele:	Informácie o majiteľovi a vedúcom Využitie pôdy Stavy hospodárskych zvierat Pracovná sila na farme

	Podpora rozvoja vidieka Iné zárobkové činnosti na farme Manažment hospodárenia s hnojom a hnojenie Ustajnenie zvierat
Ďalšie úpravy zisťovaných údajov:	Podrobnejšie popísané v kapitole 3

Názov zisťovania:	**OPU 1-12** –- Mesačný výkaz v obchode, pohostinstve a v ubytovaní
Prepojenie na zisťovania vykonávané na európskej úrovni: (napr. štrukturálna podniková štatistika):	Nariadenie Európskeho parlamentu a Rady (EÚ) č. 549/2013 o európskom systéme národných a regionálnych účtov v Európskej únii.
Spravodajské jednotky (napr podniky/ lokálna KAU/ domácnosť):	Podniky zapísané v Jednotnom verejnom registri, príspevkové organizácie patriace do sektora nefinančných korporácií v zmysle metodiky národných účtov s počtom zamestnancov 20 a viac; podniky zapísané v obchodnom registri s počtom zamestnancov 0-19 a fyzické osoby zapísané v živnostenskom registri alebo podnikajúce podľa iného ako živnostenského zákona s ročnými tržbami za vlastné výkony a tovar 5 miliónov Eur a viac; vybrané podniky zapísané v obchodnom registri s počtom zamestnancov 0-19 s ročnými tržbami za vlastné výkony a tovar v hodnote do 5 miliónov Eur, ktoré sú vedené v Registri organizácií Štatistického úradu, s hlavnou činnosťou podľa SK NACE Rev.2: 45 až 47 Veľkoobchod a maloobchod; oprava motorových vozidiel a motocyklov a 55 a 56 Ubytovacie a stravovacie služby.
Periodicita (napr. ročne/štvrťročne/iná – špecifikovať):	Mesačne
Termín dostupnosti výsledkov (napr. 18 mesiacov po skončení obdobia zisťovania):	T + 30 dní po referenčnom období
Opora výberu (napr. názov použitého registra /cenzu):	Štatistický register organizácií ŠÚSR
Zisťovanie je povinné alebo dobrovoľné?	Povinné
Hlavné charakteristiky metodiky zisťovania (napr. proporcionálny pravdepodobnostný výber/ panel respondentov/ použitie veľkostnej hranice pre výber/ poštové dotazníky/ telefonický rozhovor):	Je to výberové štatistické zisťovanie, ktoré je súčasťou Programu štátnych štatistických zisťovaní. Spravodajská povinnosť vyplýva z § 18 zákona č. 540/2001 Z. z. o štátnej štatistike.
Rozsah zisťovania (základného súboru):	Priemer roka: 4 710 spravodajských jednotiek
Rozsah výberového súboru:	Priemer za rok: Počet spravodajských jednotiek: 4 710 Počet aktívnych jednotiek: 3 991, Počet neaktívnych jednotiek: 374, Počet nezistených jednotiek: 341, Počet naimputovaných jednotiek: 4.
Návratnosť:	Priemer roka: 68 %
Metóda použitá na imputáciu chýbajúcich údajov:	Pri imputácii dát jednotlivých podnikov (t.j. úplnej neodpovede) sa chýbajúce údaje nahradia z aktuálnych údajov podobných jednotiek - darcov. Výber darcov sa uskutoční podľa triediacich kľúčov náhodným výberom. Údaje podnikov s parametrom VYZNAM=1 by mali byť získané v každom prípade, v mimoriadnych prípadoch ich je možné imputovať.
Premenná použitá na dopočet na celý súbor jednotiek (napr. obrat/zamestnanosť):::	Dopočet dát sa vykonáva na 3-miestnej úrovni SK NACE Rev.2. Pre všetky straty sa vypočíta počet viet v opore výberu a počet nenulových viet vo výberovej vzorke, odhadovaný počet aktívnych jednotiek v opore výberu a váha (pomer počtu nenulových viet v danej strate vo výberovej vzorke k odhadovanému počtu aktívnych jednotiek v danej strate v opore výberu). Dopočet sa vykoná prenásobením váh a priemerných hodnôt ukazovateľov v danej strate vo výberovej vzorke.
Pokrytie výberu ako % premennej použitej na dopočet (napr. výber pokrýva 60% zamestnanosti opory výberu):	Priemer roka: 79 %
Hlavné zisťované ukazovatele:	Tržby za vlastné výkony a tovar bez DPH (v EUR) Daň z pridanej hodnoty Priemerný evidenčný počet zamestnancov vo fyzických osobách

	Mzdy a náhrady mzdy zamestnancov (v EUR)
Ďalšie úpravy zisťovaných údajov:	Podrobnejšie popísané v kapitole 3

Názov zisťovania:	**Dop 1-12** – Mesačne questionnaire on transport
Prepojenie na zisťovania vykonávané na európskej úrovni: (napr. štrukturálna podniková štatistika):	Nariadenie Európskeho parlamentu a Rady (EÚ) č. 549/2013 o európskom systéme národných a regionálnych účtov v Európskej únii.
Spravodajské jednotky (napr podniky/ lokálna KAU/ domácnosť):	Spravodajskú povinnosť predkladať mesačný výkaz v doprave Dop 1-12 majú: - podniky zapísané do Jednotného verejného registra a fyzické osoby zapísané v živnostenskom registri alebo podnikajúce podľa iného ako živnostenského zákona s počtom zamestnancov 20 a viac osôb a podniky s počtom zamestnancov do 19 osôb vrátane, ktoré mali objem tržieb ročne 5 mil. Eur a viac - vybrané podniky zapísané do Jednotného verejného registra s prevažujúcou činnosťou dopravnou s počtom zamestnancov do 19 osôb vrátane, ktoré mali objem ročných tržieb menej ako 5 mil. Eur, ktoré sú registrované v Registri organizácií Štatistického úradu pod SK NACE Rev.2: 49 - 53
Periodicita (napr. ročne/štvrťročne/iná – špecifikovať):	Mesačne
Termín dostupnosti výsledkov (napr. 18 mesiacov po skončení obdobia zisťovania):	T + 45 dní po referenčnom období
Opora výberu (napr. názov použitého registra /cenzu):	Štatistický register organizácií ŠÚSR
Zisťovanie je povinné alebo dobrovoľné?	Povinné
Hlavné charakteristiky metodiky zisťovania (napr. proporcionálny pravdepodobnostný výber/ panel respondentov/ použitie veľkostnej hranice pre výber/ poštové dotazníky/ telefonický rozhovor):	Je to výberové štatistické zisťovanie, ktoré je súčasťou Programu štátnych štatistických zisťovaní. Spravodajská povinnosť vyplýva z § 18 zákona č. 540/2001 Z. z. o štátnej štatistike.
Rozsah zisťovania (základného súboru):	Priemer roka: 1 302 spravodajských jednotiek
Rozsah výberového súboru:	Priemer roka 2018: Počet spravodajských jednotiek: 1 302, Počet aktívnych jednotiek: 1 169, Počet neaktívnych jednotiek: 133, Počet nezistených jednotiek: 0, Počet naimputovaných jednotiek: 25.
Návratnosť:	Priemer roka: 1 035 spravodajských jednotiek, t.j. 79,5 %
Metóda použitá na imputáciu chýbajúcich údajov:	Pri imputácii údajov jednotlivých podnikov (t.j. úplnej neodpovede) sa chýbajúce údaje nahradia údajmi z predchádzajúceho mesiaca. Údaje podnikov s parametrom VYZNAM=1 a 2 by mali byť získané v každom prípade, imputovať je ich možné len vo výnimočných prípadoch.
Premenná použitá na dopočet na celý súbor jednotiek (napr. obrat/zamestnanosť):::	Dopočet vybraných ukazovateľov podľa HLSKNACE sa vykonáva na 2-miestne a 4-miestnej úrovni SK NACE Rev.2. Pre všetky straty sa vypočíta počet viet v opore výberu a počet nenulových viet vo výberovej vzorke, odhadovaný počet aktívnych jednotiek v opore výberu a váha (pomer počtu nenulových viet v danej strate vo výberovej vzorke k odhadovanému počtu aktívnych jednotiek v danej strate v opore výberu). Dopočet sa vykoná prenásobením váh a priemerných hodnôt ukazovateľov v danej strate vo výberovej vzorke.
Pokrytie výberu ako % premennej použitej na dopočet (napr. výber pokrýva 60% zamestnanosti opory výberu):	85,9 %, t.j. 7 927 spravodajských jednotiek
Hlavné zisťované ukazovatele:	Preprava tovaru spolu Preprava tovaru - medzinárodná preprava Výkony v nákladnej doprave spolu Výkony v nákladnej doprave - medzinárodná preprava Prepravené osoby spolu Prepravené osoby - medzinárodná preprava Výkony v osobnej doprave Výkony v osobnej doprave – medzinárodná preprava

	Priemerný evidenčný počet zamestnancov – vo fyzických osobách Mzdy a náhrady mzdy zamestnancov Tržby za vlastné výkony a tovar bez DPH
Ďalšie úpravy zisťovaných údajov:	Podrobnejšie popísané v kapitole 3

Názov zisťovania:	**VTS 1-12** – Mesačný výkaz vo vybraných trhových služieb
Prepojenie na zisťovania vykonávané na európskej úrovni: (napr. štrukturálna podniková štatistika):	Nariadenie Európskeho parlamentu a Rady (EÚ) č. 549/2013 o európskom systéme národných a regionálnych účtov v Európskej únii.
Spravodajské jednotky (napr podniky/ lokálna KAU/ domácnosť):	Podniky zapísané v Jednotnom verejnom registri a fyzické osoby zapísané v živnostenskom registri alebo podnikajúce podľa iného ako živnostenského zákona s počtom zamestnancov 20 a viac; podniky zapísané v obchodnom registri s počtom zamestnancov 0-19 s ročnými tržbami za vlastné výkony a tovar 5 miliónov Eur a viac; vybrané podniky zapísané v Jednotnom verejnom registri s počtom zamestnancov od 0 do 19 s ročnými tržbami za vlastné výkony a tovar do 5 miliónov eur, ktoré sú registrované v Registri organizácií Štatistického úradu pod SK NACE Rev.2: 68, 69 – 74 (okrem 72), 77 – 82, 85.5 – 85.6, 90 – 93, 95 – 96.
Periodicita (napr. ročne/štvrťročne/iná – špecifikovať):	Mesačne
Termín dostupnosti výsledkov (napr. 18 mesiacov po skončení obdobia zisťovania):	T + 30 dní po referenčnom období
Opora výberu (napr. názov použitého registra /cenzu):	Štatistický register organizácií ŠÚSR
Zisťovanie je povinné alebo dobrovoľné?	Povinné
Hlavné charakteristiky metodiky zisťovania (napr. proporcionálny pravdepodobnostný výber/ panel respondentov/ použitie veľkostnej hranice pre výber/ poštové dotazníky/ telefonický rozhovor):	Štatistické zisťovanie má výberovú a vyčerpávajúcu časť. Je súčasťou Programu štátnych štatistických zisťovaní. Spravodajská povinnosť vyplýva z § 18 zákona č. 540/2001 Z. z. o štátnej štatistike. Zisťovanie je povinné pre všetky podnikateľské subjekty, ktoré podnikajú na základe zápisu v obchodnom registri, t. j. tuzemské právnické osoby, zahraničné osoby vyvíjajúce aktivitu za účelom dosiahnutia zisku vo všetkých oblastiach činnosti (vybrané trhové služby).
Rozsah zisťovania (základného súboru):	Priemer roka: 138 682 spravodajských jednotiek
Rozsah výberového súboru:	Priemer roka: Počet spravodajských jednotiek: 5 045 Počet aktívnych jednotiek: 3 641 Počet neaktívnych jednotiek: 858 Počet nezistených jednotiek: 546 Počet naimputovaných jednotiek: 18
Návratnosť:	Priemer roka: 65,7 %
Metóda použitá na imputáciu chýbajúcich údajov:	Decentralizovaná úroveň: Za odvetvie VTS na decentralizovanej úrovni boli imputované údaje za veľké podniky (výkazová imputácia). Na imputáciu boli použité údaje z predchádzajúceho obdobia.
Premenná použitá na dopočet na celý súbor jednotiek (napr. obrat/zamestnanosť):::	Dopočet dát sa vykonáva na 4-miestnej úrovni SK NACE Rev.2. Pre všetky straty sa vypočíta počet viet v opore výberu a počet nenulových viet vo výberovej vzorke, odhadovaný počet aktívnych jednotiek v opore výberu a váha (pomer počtu nenulových viet v danej strate vo výberovej vzorke k odhadovanému počtu aktívnych jednotiek v danej strate v opore výberu). Dopočet sa vykoná prenásobením váh a priemerných hodnôt ukazovateľov v danej strate vo výberovej vzorke.
Pokrytie výberu ako % premennej použitej na dopočet (napr. výber pokrýva 60% zamestnanosti opory výberu):	Priemer roka: 84,4 %
Hlavné zisťované ukazovatele:	Tržby za vlastné výkony a tovar bez DPH, Daň z pridanej hodnoty, Priemerný evidenčný počet zamestnancov, Mzdy a náhrady mzdy zamestnancov.

Ďalšie úpravy zisťovaných údajov:	Podrobnejšie popísané v kapitole 3

Názov zisťovania:	**IaK 1-12** – Mesačný výkaz v informáciách a komunikácii
Prepojenie na zisťovania vykonávané na európskej úrovni: (napr. štrukturálna podniková štatistika):	Nariadenie Európskeho parlamentu a Rady (EÚ) č. 549/2013 o európskom systéme národných a regionálnych účtov v Európskej únii.
Spravodajské jednotky (napr podniky/ lokálna KAU/ domácnosť):	Spravodajskú povinnosť predkladať mesačný výkaz IaK 1-12 majú: - podniky zapísané do Jednotného verejného registra a fyzické osoby zapísané v živnostenskom registri alebo podnikajúce podľa iného ako živnostenského zákona s prevažujúcou činnosťou IaK s počtom zamestnancov 20 a viac osôb a podniky s počtom zamestnancov do 19 osôb vrátane, ktoré mali objem tržieb ročne 5 mil. Eur a viac - vybrané podniky zapísané do Jednotného verejného registra s prevažujúcou činnosťou IaK s počtom zamestnancov do 19 osôb vrátane, ktoré mali objem ročných tržieb menej ako 5 mil. Eur, ktoré sú registrované v Registri organizácií Štatistického úradu pod SK NACE Rev.2: 58-63
Periodicita (napr. ročne/štvrťročne/iná – špecifikovať):	Mesačne
Termín dostupnosti výsledkov (napr. 18 mesiacov po skončení obdobia zisťovania):	T + 45 dní po referenčnom období
Opora výberu (napr. názov použitého registra /cenzu):	Štatistický register organizácií ŠÚSR
Zisťovanie je povinné alebo dobrovoľné?	Povinné
Hlavné charakteristiky metodiky zisťovania (napr. proporcionálny pravdepodobnostný výber/ panel respondentov/ použitie veľkostnej hranice pre výber/ poštové dotazníky/ telefonický rozhovor):	Je to výberové štatistické zisťovanie, ktoré je súčasťou Programu štátnych štatistických zisťovaní. Spravodajská povinnosť vyplýva z § 18 zákona č. 540/2001 Z. z. o štátnej štatistike.
Rozsah zisťovania (základného súboru):	Priemer roka: 966 spravodajských jednotiek
Rozsah výberového súboru:	Počet spravodajských jednotiek: 966 Počet aktívnych jednotiek: 816, Počet neaktívnych jednotiek: 149, Počet nezistených jednotiek: 0, Počet naimputovaných jednotiek: 9.
Návratnosť:	Priemer roka: 830 spravodajských jednotiek, t.j. 86,0 %
Metóda použitá na imputáciu chýbajúcich údajov:	Pri imputácii údajov jednotlivých podnikov (t.j. úplnej neodpovede) sa chýbajúce údaje nahradia údajmi z predchádzajúceho mesiaca. Údaje podnikov s parametrom VYZNAM=1 a 2 by mali byť získané v každom prípade, imputovať je ich možné jen vo výnimočných prípadoch.
Premenná použitá na dopočet na celý súbor jednotiek (napr. obrat/zamestnanosť):::	Dopočet údajov sa vykonáva na 4-miestnej úrovni SK NACE Rev.2. Pre všetky straty sa vypočíta počet viet v opore výberu a počet nenulových viet vo výberovej vzorke, odhadovaný počet aktívnych jednotiek v opore výberu a váha (pomer počtu nenulových viet v danej strate vo výberovej vzorke k odhadovanému počtu aktívnych jednotiek v danej strate v opore výberu). Dopočet sa vykoná prenásobením váh a priemerných hodnôt ukazovateľov v danej strate vo výberovej vzorke.
Pokrytie výberu ako % premennej použitej na dopočet (napr. výber pokrýva 60% zamestnanosti opory výberu):	91,4 %, t.j. 10 244 spravodajských jednotiek
Hlavné zisťované ukazovatele:	Tržby za vlastné výkony a tovar bez DPH Priemerný evidenčný počet zamestnancov vo fyzických osobách Mzdy a náhrady mzdy zamestnancov
Ďalšie úpravy zisťovaných údajov:	Podrobnejšie popísané v kapitole 3

Názov zisťovania:	**VZS (NBS)** – Výkaz ziskov a strát Národnej banky Slovenska
Organizácia zbierajúca údaje a účely ich zberu:	Národná banka Slovenska; Administratívne údaje sa využívajú na zostavenie národných účtov
Spravodajské jednotky (napr podniky/ lokálna KAU/ domácnosť):	Národná banka Slovenska
Periodicita (napr. ročne/štvrťročne/iná – špecifikovať):	Štvrťročne a Ročne
Zisťované ukazovatele:	Výkaz ziskov a strát Národnej banky Slovenska v plnom rozsahu
Metódy použité na nahradenie chýbajúcich údajov:	-
Ďalšie úpravy zisťovaných údajov:	-

Názov zisťovania:	**Dof (VVN) 32-02** – Výkaz výnosov a nákladov dôchodkového fondu
Organizácia zbierajúca údaje a účely ich zberu:	Národná banka Slovenska (NBS); Administratívne údaje sa využívajú na zostavovanie národných účtov za penzijné fondy
Spravodajské jednotky (napr podniky/ lokálna KAU/ domácnosť):	Vykazované jednotky sú dôchodkové fondy Slovenskej republiky
Periodicita (napr. ročne/štvrťročne/iná – špecifikovať):	Polročne a ročne
Zisťované ukazovatele:	Tokové ukazovatele predkladané vo výkaze ziskov a strát za dôchodkové fondy Slovenskej republiky
Metódy použité na nahradenie chýbajúcich údajov:	-
Ďalšie úpravy zisťovaných údajov:	-

Názov zisťovania:	**Dfo (VVN) 43-02** – Výkaz výnosov a nákladov doplnkového dôchodkového fondu
Organizácia zbierajúca údaje a účely ich zberu:	Národná banka Slovenska (NBS); Administratívne údaje sa využívajú na zostavovanie národných účtov
Spravodajské jednotky (napr podniky/ lokálna KAU/ domácnosť):	Vykazované jednotky sú doplnkové dôchodkové fondy Slovenskej republiky
Periodicita (napr. ročne/štvrťročne/iná – špecifikovať):	Polročne a ročne
Zisťované ukazovatele:	Tokové ukazovatele predkladané vo výkaze ziskov a strát za doplnkové dôchodkové fondy Slovenskej republiky
Metódy použité na nahradenie chýbajúcich údajov:	-
Ďalšie úpravy zisťovaných údajov:	-

Názov zisťovania:	**Poľ 18-01 – Ročný výkaz o rastlinnej výrobe a stavoch hospodárskych zvierat**
Prepojenie na zisťovania vykonávané na európskej úrovni: (napr. štrukturálna podniková štatistika):	Nariadenie Európskeho parlamentu a Rady (EÚ) č. 549/2013 o európskom systéme národných a regionálnych účtov v Európskej únii. Nariadenie Európskeho parlamentu a Rady (ES) č. 543/2009 o štatistike rastlinnej produkcie a o zrušení nariadení Rady (EHS) č. 837/90 a (EHS) č. 959/93 Nariadenie Európskeho parlamentu a Rady (ES) č. 1165/2008 z 19. novembra 2008 o štatistike stavov hospodárskych zvierat a produkcie mäsa a o zrušení smerníc Rady 93/23/EHS, 93/24/EHS a 93/25/EHS
Spravodajské jednotky (napr podniky/ lokálna KAU/ domácnosť):	Podnikateľské subjekty (právnické a fyzické osoby) s poľnohospodárskou činnosťou hlavnou alebo vedľajšou - SK NACE Rev.2 - 01.1 až 01.5
Periodicita (napr. ročne/štvrťročne/iná – špecifikovať):	Ročne
Termín dostupnosti výsledkov (napr. 18 mesiacov po skončení obdobia zisťovania):	T + 3 mesiacov po referenčnom období

Opora výberu (napr. názov použitého registra /cenzu):	Štatistický register organizácií ŠÚSR
Zisťovanie je povinné alebo dobrovoľné?	povinné
Hlavné charakteristiky metodiky zisťovania (napr. proporcionálny pravdepodobnostný výber/ panel respondentov/ použitie veľkostnej hranice pre výber/ poštové dotazníky/ telefonický rozhovor):	Je to vyčerpávajúce štatistické zisťovanie, ktoré je súčasťou Programu štátnych štatistických zisťovaní. Spravodajská povinnosť vyplýva z § 18 zákona č. 540/2001 Z. z. o štátnej štatistike. Zisťovanie je povinné pre všetky oslovené subjekty.
Rozsah zisťovania (základného súboru):	Počet spravodajských jednotiek: 6 747
Rozsah výberového súboru:	Zisťovanie je vyčerpávajúce, teda oslovené boli všetky spravodajské jednotky
Návratnosť:	6 351 (vrátane imputácií), t. j. 94,7 %,
Metóda použitá na imputáciu chýbajúcich údajov:	Imputácia sa realizovala na základe osevných plôch zo štatistického zisťovania Osev 3-01 alebo na základe plochy z externého zdroja – SAPS (Jednotný platobný mechanizmus)
Premenná použitá na dopočet na celý súbor jednotiek (napr. obrat/zamestnanosť)::	Pre uvedené vyčerpávajúce zisťovanie nebol robený dopočet
Pokrytie výberu ako % premennej použitej na dopočet (napr. výber pokrýva 60% zamestnanosti opory výberu):	Pre uvedené vyčerpávajúce zisťovanie nebol robený dopočet
Hlavné zisťované ukazovatele:	Zberové plochy a úroda poľných plodín Zberové plochy a úroda zeleniny Stavy hospodárskych zvierat Plocha a vek vinohradov Výmera plôch osiatych oziminami Zámer jarného osevu vybraných plodín Informácie o strojoch a zariadeniach
Ďalšie úpravy zisťovaných údajov:	-

Názov zisťovania:	**ÚČ FO 1-01** – Výkaz o príjmoch a výdavkoch **ÚČ FO 2-01** – Výkaz o majetku a záväzkoch
Organizácia zbierajúca údaje a účely ich zberu:	Daňové úrady Slovenskej republiky zbierajú údaje, DataCentrum spracováva a poskytuje údaje, ktoré sa využívajú pre zostavenie národných účtov
Spravodajské jednotky (napr podniky/ lokálna KAU/ domácnosť):	Spravodajskými jednotkami sú fyzické osoby nezapísané v Jednotnom verejnom registri, účtujúce v jednoduchom účtovníctve, ktoré k daňovému priznaniu podávajú účtovnú prílohu. Výstup je spracovávaný DataCentrom na agregovanej úrovni za SR spolu a v agregáciách podľa SK NACE Rev.2, právnej formy, druhu vlastníctva
Periodicita (napr. ročne/štvrťročne/iná – špecifikovať):	Ročne
Zisťované ukazovatele:	Príjmy a výdavky, aktíva a pasíva
Metódy použité na nahradenie chýbajúcich údajov:	-
Ďalšie úpravy zisťovaných údajov:	Podrobnejšie popísané v kapitole 3

Názov zisťovania:	**VUP (BIL) 1-04** – Výkaz vybraných údajov z individuálnej účtovnej závierky
Organizácia zbierajúca údaje a účely ich zberu:	Národná banka Slovenska (NBS); Administratívne údaje, ktoré sa využívajú na zostavovanie národných účtov (finančný účet a nefinančný účet) za oblasť poisťovníctva
Spravodajské jednotky (napr podniky/ lokálna KAU/ domácnosť):	Vykazované jednotky sú poisťovne, pobočky zahraničnej poisťovne
Periodicita (napr. ročne/štvrťročne/iná – špecifikovať):	Štvrťročne
Zisťované ukazovatele:	Náklady a výnosy, dane a odvody
Metódy použité na nahradenie chýbajúcich údajov:	-
Ďalšie úpravy zisťovaných údajov:	Podrobnejšie popísané v kapitole 3

Názov zisťovania:	**Sii (ANU) 24-04** – Výkaz o činnosti súvisiacej so starobným dôchodkovým sporením
Organizácia zbierajúca údaje a účely ich zberu:	Národná banka Slovenska (NBS); Administratívne údaje, ktoré sa využívajú na zostavovanie národných účtov (finančný účet a nefinančný účet) za poisťovacie korporácie a dôchodkové správcovské spoločnosti
Spravodajské jednotky (napr podniky/ lokálna KAU/ domácnosť):	Vykazované jednotky sú poisťovne, pobočky zahraničnej poisťovne.
Periodicita (napr. ročne/štvrťročne/iná – špecifikovať):	Štvrťročne a ročne
Zisťované ukazovatele:	Poistné, počet poistných zmlúv, vyplatené poistné plnenia, počet poistných plnení, prevádzkové náklady, technické rezervy, anuity
Metódy použité na nahradenie chýbajúcich údajov:	-
Ďalšie úpravy zisťovaných údajov:	Podrobnejšie popísané v kapitole 3

Názov zisťovania:	**F (NBS) 24-04** – Nekonsolidovaná bilancia finančných aktív a finančných pasív
Organizácia zbierajúca údaje a účely ich zberu:	Národná banka Slovenska (NBS); Administratívne údaje, ktoré sa využívajú na zostavovanie národných účtov poisťovníctva a dôchodkového sporenia
Spravodajské jednotky (napr podniky/ lokálna KAU/ domácnosť):	Vykazované jednotky sú poisťovne, pobočky zahraničnej poisťovne a poisťovne z iného členského štátu Európskej únie, zaisťovne, pobočky zahraničnej zaisťovne a zaisťovne z iného členského štátu Európskej únie, dôchodkové správcovské spoločnosti, doplnkové dôchodkové spoločnosti, dôchodkové fondy a doplnkové dôchodkové fondy vrátane zoznamu spoločností podľa IČO, ktoré sú zahrnuté do spracovania.
Periodicita (napr. ročne/štvrťročne/iná – špecifikovať):	Štvrťročne a ročne
Zisťované ukazovatele:	Súvahové aktíva a pasíva
Metódy použité na nahradenie chýbajúcich údajov:	-
Ďalšie úpravy zisťovaných údajov:	Podrobnejšie popísané v kapitole 3

Názov zisťovania:	**Uč MUJ 1-01** – súvaha mikro účtovnej jednotky, **Uč MUJ 2-01** – výkaz ziskov a strát mikro účtovnej jednotky
Organizácia zbierajúca údaje a účely ich zberu:	Daňové úrady Slovenskej republiky zbierajú údaje, DataCentrum spracováva a poskytuje údaje, ktoré sa využívajú na zostavovanie národných účtov
Spravodajské jednotky (napr podniky/ lokálna KAU/ domácnosť):	Vykazované jednotky mikro účtovné jednotky účtujúce v sústave podvojného účtovníctva
Periodicita (napr. ročne/štvrťročne/iná – špecifikovať):	Ročne
Zisťované ukazovatele:	Súvahové aktíva a pasíva, údaje za jednotlivé druhy nákladov a výnosov
Metódy použité na nahradenie chýbajúcich údajov:	-
Ďalšie úpravy zisťovaných údajov:	Podrobnejšie popísané v kapitole 3

Názov zisťovania:	**DPFOB** – Daňové priznanie k dani z príjmov fyzickej osoby (typ B)
Organizácia zbierajúca údaje a účely ich zberu:	Daňové úrady Slovenskej republiky zbierajú údaje, DataCentrum spracováva a poskytuje údaje, ktoré sa využívajú na zostavovanie národných účtov
Spravodajské jednotky (napr podniky/ lokálna KAU/ domácnosť):	Fyzická osoba - daňovník
Periodicita (napr. ročne/štvrťročne/iná – špecifikovať):	Ročne
Zisťované ukazovatele:	Príjmy a výdavky, základ dane
Metódy použité na nahradenie chýbajúcich údajov:	-
Ďalšie úpravy zisťovaných údajov:	Podrobnejšie popísané v kapitole 3

Názov zisťovania:	**ÚČ NO 1-01** – Výkaz o príjmoch a výdavkoch **ÚČ NO 2-01** – Výkaz o majetku a záväzkoch
Organizácia zbierajúca údaje a účely ich zberu:	Daňové úrady SR zbierajú údaje, DataCentrum spracováva a poskytuje dáta; Údaje sa používajú na zostavenie bežného a kapitálového účtu za sektor S.15.
Spravodajské jednotky (napr podniky/ lokálna KAU/ domácnosť):	Účtovné jednotky, ktoré nie sú založené pre obchodné účely a ich príjem v minulom zúčtovacom období bol nižší ako 200 000 EUR - Občianske združenia a ich organizačné jednotky s legálnym statusom - Organizačné jednotky Matice slovenskej s legálnym statusom - Združenia právnických osôb - Asociácie vlastníkov bytov alebo obchodných priestorov - Neinvestičné fondy - Poľovnícke organizácie - Neziskové organizácie poskytujúce spoločenské služby
Periodicita (napr. ročne/štvrťročne/iná – špecifikovať):	Ročne
Zisťované ukazovatele:	Príjmy a výdavky, majetok a záväzky
Metódy použité na nahradenie chýbajúcich údajov:	-
Ďalšie úpravy zisťovaných údajov:	Prevod dát z podnikového účtovníctva na koncept národných účtov podľa platnej metodiky ESA 2010. Dáta sa dopočítavajú na celú populáciu aktívnych jednotiek z registra organizácií na základe veľkostnej kategórie počtu zamestnancov a podľa odvetvovej klasifikácie.

Názov zisťovania:	**ÚČ NUJ 1-01** – Výkaz ziskov a strát **ÚČ NUJ 2-01** – Výnosy a straty
Organizácia zbierajúca údaje a účely ich zberu:	Daňové úrady Slovenskej republiky zbierajú údaje, DataCentrum spracováva a poskytuje údaje; Údaje sa používajú na zostavenie bežného a kapitálového účtu za sektor S.15.
Spravodajské jednotky (napr podniky/ lokálna KAU/ domácnosť):	Účtovné jednotky, ktoré nie sú založené pre obchodné účely: - Politické strany a hnutia - Občianske asociácie - Úrokové asociácie zákonných jednotiek - Kostoly a náboženské spoločnosti - Neziskové organizácie poskytujúce spoločenské služby - Nadácie - Neziskové fondy - Ostatné zákonné jednotky (napr. Asociácia vlastníkov bytov a obchodných priestorov, štátne univerzity), ktoré sú neziskové a účtované podvojným účtovníctvom
Periodicita (napr. ročne/štvrťročne/iná – špecifikovať):	Ročne
Zisťované ukazovatele:	Náklady a výnosy, aktíva a pasíva
Metódy použité na nahradenie chýbajúcich údajov:	-
Ďalšie úpravy zisťovaných údajov:	Prevod dát z podnikového účtovníctva na koncept národných účtov podľa platnej metodiky ESA 2010. Dáta sa dopočítavajú na celú populáciu aktívnych jednotiek z registra organizácií na základe veľkostnej kategórie počtu zamestnancov a podľa odvetvovej klasifikácie.

Názov zisťovania:	**NSNO 1-01** – Ročný výkaz nezárobkových organizácií
Prepojenie na zisťovania vykonávané na európskej úrovni: (napr. štrukturálna podniková štatistika):	Nariadenie Európskeho parlamentu a Rady (EÚ) č. 549/2013 o európskom systéme národných a regionálnych účtov v Európskej únii a nariadenie Európskeho parlamentu Rady(ES) č.295/2008 štrukturálnej podnikovej štatistike.
Spravodajské jednotky (napr podniky/ lokálna KAU/ domácnosť):	Nadácie, združenia, neinvestičné fondy, neziskové organizácie, spoločenstvá vlastníkov bytov, zväzy, politické strany a politické hnutia, cirkvi, náboženské spoločnosti a ich organizácie, občianske združenia, stavovské organizácie – profesijné komory a záujmové združenia právnických osôb.
Periodicita (napr. ročne/štvrťročne/iná – špecifikovať):	Ročne
Termín dostupnosti výsledkov (napr. 18 mesiacov po skončení obdobia zisťovania):	T + 10,5 mesiacov po referenčnom období
Opora výberu (napr. názov použitého registra /cenzu):	Štatistický register organizácií ŠÚSR.
Zisťovanie je povinné alebo dobrovoľné?	Povinné
Hlavné charakteristiky metodiky zisťovania (napr. proporcionálny pravdepodobnostný výber/ panel respondentov/ použitie veľkostnej hranice pre výber/ poštové dotazníky/ telefonický rozhovor):	Štatistické zisťovanie má výberovú a vyčerpávajúcu časť – Vyčerpávajúco sú v zisťovaní oslovené významné jednotky. Je súčasťou Programu štátnych štatistických zisťovaní. Spravodajská povinnosť vyplýva z § 18 zákona č. 540/2001 Z. z. o štátnej štatistike. Účelom štatistického zisťovania je získať informácie o ekonomických a finančných ukazovateľoch neziskových organizácií zaradených medzi ostatných netrhových výrobcov, ktorých prevažná časť produkcie sa poskytuje členom bezplatne alebo za ceny ekonomicky nevýznamné. Výsledky zisťovania sa využívajú pri výpočtoch základných makroekonomických ukazovateľov systému národných účtov, na analytické účely, v publikačnom systéme ŠÚ SR a pre potreby medzinárodných organizácií.
Rozsah zisťovania (základného súboru):	64 302 spravodajských jednotiek
Rozsah výberového súboru:	Počet spravodajských jednotiek vo výberovej časti: 4 387, Počet spravodajských jednotiek vo vyčerpávajúcej časti: 2 376.
Návratnosť:	4 319 spravodajských jednotiek, t.j.: 61,1 %
Metóda použitá na imputáciu chýbajúcich údajov:	Pre uvedené zisťovanie sa imputácie nevykonávajú. Jednotkové neodpovede sú riešené úpravou váh pri dopočte.
Premenná použitá na dopočet na celý súbor jednotiek (napr. obrat/zamestnanosť)::	Dopočet dát sa vykonáva na 5-miestnej úrovni SK NACE Rev.2. Pre všetky straty sa vypočíta počet viet v opore výberu a počet odpovedí vo výberovej vzorke, odhadovaný počet aktívnych jednotiek v opore výberu a váha (pomer odhadovaného počtu aktívnych jednotiek v danej strate v opore výberu k počtu odpovedí v danej strate vo výberovej vzorke). Dopočet sa vykoná prenásobením váh a priemerných hodnôt ukazovateľov v danej strate vo výberovej vzorke.
Pokrytie výberu ako % premennej použitej na dopočet (napr. výber pokrýva 60% zamestnanosti opory výberu):	Dopočet bol na 63 571 SJ, čo je 98,7 % pôvodnej opory.
Hlavné zisťované ukazovatele:	- produkcia, - medzispotreba, - pridaná hodnota. Medzispotreba a doplňujúce finančné ukazovatele, štruktúra medzispotreby a tržieb podľa Štatistickej klasifikácie produktov podľa činnosti (CPA) ustanovenej osobitným predpisom, základne finančné ukazovatele, počet zamestnancov a dobrovoľníkov, počet odpracovaných hodín dobrovoľníkmi, informačné technológie; moduly so štruktúrami raz za 3 roky.
Ďalšie úpravy zisťovaných údajov:	Podrobnejšie popísané v kapitole 5

10.2 Štatistické zisťovania a ďalšie zdroje údajov použité pri dôchodkovej metóde

10.17 Hlavným zdrojom údajov pri dôchodkovej metóde v **sektore nefinančných korporácií S.11** sú ročné štatistické zisťovania (Roč 1-01 a Roč 2-01). Pre výpočet ukazovateľa Odmeny zamestnancov (D.1) sa používajú položky:

- Mzdy a náhrady mzdy zamestnancov,
- Náhrady za pracovnú pohotovosť mimo pracoviska,
- Peňažné plnenia zo zisku po zdanení: vlastným zamestnancom,
- Ostatné peňažné plnenia z nákladov bez odstupného,
- Odstupné,
- Naturálne príjmy zamestnancov (bez položky „náhrada stravného pri pracovných cestách“),
- Povinné príspevky na zákonné poistenie platené zamestnávateľom za zamestnancov,
- Náhrada príjmu pri dočasnej pracovnej neschopnosti,
- Dobrovoľné sociálne príspevky zamestnávateľov,
- Sociálne náklady.

10.18 Bližší popis hlavného zdroja, ukazovateľov a výpočtu dôchodkovej metódy je uvedený v kapitole 4.

10.19 Pri dôchodkovej metóde v **sektore finančných korporácií S.12** sú hlavným zdrojom údajov ročné štatistické zisťovania: za jednotky v peňažníctve výkaz Pen 5-01 a za jednotky v poisťovníctve výkaz Poi 5-01. Z ročných výkazov Pen 5-01 a Poi 5-01 boli v roku 2018 k dispozícii nasledujúce ukazovatele:

- Mzdy a náhrady mzdy zamestnancov,
- Náhrady za pracovnú pohotovosť mimo pracoviska,
- Peňažné plnenia zo zisku po zdanení: vlastným zamestnancom,
- Ostatné peňažné plnenia z nákladov bez odstupného,
- Odstupné,
- Naturálne príjmy zamestnancov (bez položky „náhrada stravného pri pracovných cestách“),
- Povinné príspevky na zákonné poistenie platené zamestnávateľom za zamestnancov,
- Náhrada príjmu pri dočasnej pracovnej neschopnosti,
- Dobrovoľné sociálne príspevky zamestnávateľov,
- Sociálne náklady.

10.20 Bližší popis hlavného zdroja, ukazovateľov a výpočtu dôchodkovej metódy za sektor finančných korporácií je uvedený v kapitole 4.

10.21 Popis hlavných zdrojov, ukazovateľov a výpočtu dôchodkovej metódy za **sektor verejnej správy S.13** je uvedený v kapitole 4.

10.22 Pre výpočet odmien zamestnancov v sektore domácností S.14 sa využíva ročný kombinovaný zdroj dát, ktorý od roku 2013 nahradil pôvodné ročné štatistické zisťovanie Roč

3-01 (Ročný výkaz o fyzických osobách nezapísaných v obchodnom registri). Tento kombinovaný zdroj dát je založený na využití viacerých administratívnych zdrojov:

- daňové priznania k dani z príjmov,
- finančné výkazy pre jednoduché účtovníctvo Úč FO 1-01, Úč FO 2-01,
- výkazy pre podvojné účtovníctvo Úč POD 1-01, Úč POD 2-01, Úč Muj 1-01, Úč Muj 2-01,
- dáta so Sociálnej poisťovne.

10.23 Dáta za jednotlivé spravodajské jednotky sú integrované z rôznych administratívnych zdrojov a dopočítané na celú populáciu samo-zamestnaných použitím matematicko-štatistických metód. Popis zdrojov a položiek vstupujúcich do nápočtu odmien za sektor S.14 je uvedený v kapitole 4.

Popis hlavných zdrojov, ukazovateľov a výpočtu dôchodkovej metódy v **sektore neziskových inštitúcií slúžiacich domácnostiam S.15** je uvedený v kapitole 4.

10.24 Nasleduje popis hlavných zdrojov použitých pri výpočte dôchodkovej metódy HDP:

Názov zisťovania:	**Práca 2-04** – Štvrťročný výkaz o práci
Prepojenie na zisťovania vykonávané na európskej úrovni: (napr. štrukturálna podniková štatistika):	Nariadenie Európskeho parlamentu a Rady (EÚ) č. 549/2013 o európskom systéme národných a regionálnych účtov v Európskej únii.
Spravodajské jednotky (napr podniky/ lokálna KAU/ domácnosť):	Príspevkové organizácie, samosprávne kraje, miestne orgány štátnej správy, obce, nadácie, neinvestičné fondy, rozpočtové organizácie, neziskové fondy, neziskové organizácie poskytujúce verejnoprospešné služby, verejnoprávne neziskové inštitúcie, Sociálna poisťovňa, zdravotné poisťovne, združenia, politické strany a politické hnutia, cirkvi, náboženské spoločnosti, občianske združenia, stavovské organizácie – profesijné komory, komory, záujmové združenia právnických osôb, organizácie a združenia s medzinárodným prvkom, bez ohľadu na počet zamestnancov a hlavnú činnosť, ktoré sú vedené v Registri organizácií Štatistického úradu Slovenskej republiky.
Periodicita (napr. ročne/štvrťročne/iná – špecifikovať):	Štvrťročne
Termín dostupnosti výsledkov (napr. 18 mesiacov po skončení obdobia zisťovania):	T + 35 dní po referenčnom období
Opora výberu (napr. názov použitého registra /cenzu):	Štatistický register organizácií ŠÚSR
Zisťovanie je povinné alebo dobrovoľné?	Povinné
Hlavné charakteristiky metodiky zisťovania (napr. proporcionálny pravdepodobnostný výber/ panel respondentov/ použitie veľkostnej hranice pre výber/ poštové dotazníky/ telefonický rozhovor):	Vyčerpávajúce štatistické zisťovanie, ktoré je súčasťou Programu štátnych štatistických zisťovaní. Spravodajská povinnosť vyplýva z § 18 zákona č. 540/2001 Z. z. o štátnej štatistike.
Rozsah zisťovania (základného súboru):	13 377 spravodajských jednotiek - priemer za 1. až 4. štvrťrok 2018
Rozsah výberového súboru:	Zisťovanie je vyčerpávajúce, teda oslovené boli všetky spravodajské jednotky
Návratnosť:	13 278 spravodajských jednotiek (99,3 %) - priemer za 1. až 4. štvrťrok 2018
Metóda použitá na imputáciu chýbajúcich údajov:	Imputácie sa vykonávajú len ojedinele, pre nerespondujúce spravodajské jednotky s väčším štatistickým významom
Premenná použitá na dopočet na celý súbor jednotiek (napr. obrat/zamestnanosť)::	-
Pokrytie výberu ako % premennej použitej na dopočet (napr. výber pokrýva 60% zamestnanosti opory výberu):	-
Hlavné zisťované ukazovatele:	- Priemerný evidenčný počet zamestnancov, - práce na dohodu, - voľné a obsadené pracovné miesta,

	- počet odpracovaných hodín, - mzdové ukazovatele, - vybrané zložky nákladov práce.
Ďalšie úpravy zisťovaných údajov:	-

Názov zisťovania:	**VZPS 1-04** – Výberové zisťovanie pracovných síl
Prepojenie na zisťovania vykonávané na európskej úrovni: (napr. štrukturálna podniková štatistika):	Nariadenie rady (ES) č. 577/98 o organizácii výberového zisťovania pracovných síl v Spoločenstve
Spravodajské jednotky (napr podniky/ lokálna KAU/ domácnosť):	Domácnosti a členovia domácností nad 15 rokov
Periodicita (napr. ročne/štvrťročne/iná – špecifikovať):	Štvrťročne
Termín dostupnosti výsledkov (napr. 18 mesiacov po skončení obdobia zisťovania):	T + 30 dní po referenčnom období
Opora výberu (napr. názov použitého registra /cenzu):	Obyvatelia SR podľa výsledkov sčítania ľudu 2011 a ďalších štatistických zisťovaní o pohybe obyvateľstva
Zisťovanie je povinné alebo dobrovoľné?	Povinné
Hlavné charakteristiky metodiky zisťovania (napr. proporcionálny pravdepodobnostný výber/ panel respondentov/ použitie veľkostnej hranice pre výber/ poštové dotazníky/ telefonický rozhovor):	Výberové zisťovanie pracovných síl je priebežným monitorovaním pracovných síl na základe priameho zisťovania formou dotazníka vo vybraných domácnostiach. Základ na zisťovanie tvorí stratifikovaný výber bytov, ktorý rovnomerne pokrýva celé územie Slovenskej republiky. Do vzorky je štvrťročne zaradených 10 250 bytov, čo predstavuje 0,6 % z celkového počtu trvalo obývaných bytov v SR. Predmetom zisťovania sú všetky osoby vo veku od 15 rokov žijúce v domácnostiach vybraných bytov bez ohľadu na to, či majú v byte trvalý, prechodný alebo nehlásený pobyt, okrem inštitucionálneho obyvateľstva. Každá vybraná domácnosť zostáva vo vzorke päť za sebou nasledujúcich štvrťrokov. Všetky zistené údaje sa prepočítavajú na aktuálne údaje o obyvateľstve SR prevzaté zo štatistického zisťovania o pohybe obyvateľstva.
Rozsah zisťovania (základného súboru):	cca 1 708 300 obývaných bytov v SR (4 593,4 tis. osôb od 15 rokov)
Rozsah výberového súboru:	10 250 bytov
Návratnosť:	84,3 % - 8 642 bytov (19 181 osôb od 15 rokov) – priemer za 1. až 4. štvrťrok 2018
Metóda použitá na imputáciu chýbajúcich údajov:	-
Premenná použitá na dopočet na celý súbor jednotiek (napr. obrat/zamestnanosť):::	Údaje zo zisťovania za všetky respondujúce osoby sú prepočítané na stav obyvateľstva SR k 1.1.2018 prevzatý zo štatistického zisťovania o pohybe obyvateľstva. Na váženie je použitá metóda post-stratifikácie podľa kraja, pohlavia a vekovej skupiny.
Pokrytie výberu ako % premennej použitej na dopočet (napr. výber pokrýva 60% zamestnanosti opory výberu):	-
Hlavné zisťované ukazovatele:	počet pracujúcich aj nezamestnaných v podrobnej štruktúre; u pracujúcich hlavné a ďalšie zamestnanie, stála práca alebo dočasná práca, odpracované hodiny, zamestnanie v odvetví hospodárstva podľa Štatistickej klasifikácie ekonomických činností SK NACE Rev.2 a postavenia v zamestnaní, u osôb od 15 rokov ekonomické postavenie, formálne a neformálne vzdelávanie, mzda zamestnancov
Ďalšie úpravy zisťovaných údajov:	-

10.3 Štatistické zisťovania a ďalšie zdroje údajov použité pri výdavkovej metóde

10.25 Pre zostavenie konečnej spotreby domácností (KSD) sa používajú hlavne štatistické zdroje - predovšetkým štatistické výkazy za tržby v maloobchode (OPU 1-12), za tržby v jednotlivých odvetviach služieb (DOP 1-12, IaK 1-12, VTS 1-12) alebo štatistické zisťovania

ohľadom spotreby energií. Pre výpočet niektorých skupín výdavkov sa používa štatistika rodinných účtov. Ako administratívne zdroje sa používajú informácie z NBS, jednotlivých ministerstiev, polície. Bližší popis jednotlivých zdrojov je v kapitole 5.

10.26 Hlavným zdrojom informácií pre zostavenie kapitálového účtu v **sektore nefinančných korporácií S.11** sú štatistické zisťovania ročné a štvrťročné. Doplňujúcim zdrojom sú administratívne zdroje údajov (ÚČ POD 1-01, ÚČ POD 2-01, ÚČ MUJ 1-01) a alternatívne zdroje údajov. Údaje potrebné pre zostavenie kapitálového účtu v sektore nefinančných korporácií sa získavajú z výkazov Roč 1-01 a Roč 2-01 prostredníctvom modulov o obstaraní dlhodobého nehmotného a hmotného majetku, o stave zásob a o hranici medzispotreby.

10.27 V prípade **sektora finančných korporácií S.12** sú zdrojmi údajov ročné a štvrťročné štatistické zisťovania. Údaje potrebné pre zostavenie kapitálového účtu v sektore nefinančných korporácií sa získavajú z výkazov PEN 5-01 a POI 5-01 z modulov o obstaraní a predaji dlhodobého majetku, o stave zásob, ktoré sú obdobné ako v prípade nefinančných korporácií. Bližší popis jednotlivých zdrojov je v kapitole 5.

10.28 V rámci zostavovania údajov za **sektor verejnej správy S.13** sú hlavným zdrojom informácií údaje z účtovných výkazov jednotiek v sektore verejnej správy a údaje zo štátneho záverečného účtu. Doplňujúce informácie sa získavajú z rôznych administratívnych zdrojov. Bližší popis jednotlivých zdrojov je v kapitole 5.

10.29 Hlavnými zdrojmi údajov pre zostavenie kapitálového účtu za **sektor domácností S.14** je databáza administratívnych zdrojov dáta Roč 3, ktorá pozostáva z týchto zdrojov dát:

- Výkaz o príjmoch a výdavkoch Úč FO 1-01,
- Výkaz o majetku a záväzkoch Úč FO 2-01,
- Výkaz ziskov a strát Úč Pod 2-01,
- Súvaha Úč Pod 1-01,
- Výkaz ziskov a strát Úč Muj 2-01,
- Súvaha Úč Muj 1-01,
- Daňové priznanie k dani z príjmov fyzickej osoby typ B – DPFOB.

Údaje potrebné pre zostavenie THFK za bývanie v sektore S.14 (platné aj pre ostatné sektory) sú dostupné z administratívnych zdrojov a zo štatistických zisťovaní - Štvrťročný výkaz o začatých, rozostavaných a dokončených bytoch (STAV 3-04), z odvetvia stavebníctva (ROČ STAV 1-01, ROČ STAV 2-01) a z rodinných účtov. Bližší popis jednotlivých zdrojov je v kapitole 5.

10.30 Pokiaľ ide o **sektor neziskových inštitúcií slúžiacich domácnostiam S.15**, hlavnými zdrojmi údajov využívanými pri výdavkovej metóde (THK a KSNISD) je ročný štatistický výkaz pre neziskové inštitúcie NSNO 1-01 a administratívne zdroje dát: Výkaz ziskov a strát Úč Nuj 2-01, Výkaz o príjmoch a výdavkoch Úč NO 1-01, Výkaz o majetku a záväzkoch Úč NO 2-01 a Súvaha Uč NUJ 1-01. Bližší popis jednotlivých zdrojov je v kapitole 5.

10.31 Hlavným zdrojom údajov pre **sektor zahraničia S.2** sú štatistika zahraničného obchodu (ŠZO), platobná bilancia z NBS, štatistický výkaz za veľké podniky ROČ 1-01 a DPH priznania z Finančného riaditeľstva SR. Štatistika zahraničného obchodu zabezpečuje údaje o vývoze a

dovoze tovaru. Pre aktívne zušľachtenie, o ktoré sa vyvezený a dovezený tovar v rámci konceptu NÚ očisťuje, zasa slúži ako hlavný zdroj údajov štatistický výkaz za veľké podniky ROČ 1-01. DPH priznania z Finančného riaditeľstva SR zasa slúžia na identifikáciu nerezidentských jednotiek a následné vylúčenie ich pridanej hodnoty, ktorá taktiež nepatrí do národného konceptu pre NÚ. Pre oblasť služieb je hlavným zdrojovým údajom platobná bilancia. Podrobnejší popis spomenutých zdrojov a ich následného spracovania je v kapitole 5.

10.32 Nasleduje popis hlavných zdrojov použitých pri výpočte výdavkovej metódy:

Názov zisťovania:	**FIN 1-12** – Finančný výkaz o príjmoch, výdavkoch a finančných operáciách
Organizácia zbierajúca údaje a účely ich zberu:	Štátna pokladnica, DataCentrum; Administratívne údaje, ktoré sa využívajú na zostavovanie štatistiky verejných financií MFSR a na zostavovanie národných účtov za sektor verejnej správy
Spravodajské jednotky (napr podniky/ lokálna KAU/ domácnosť):	Rozpočtové a príspevkové organizácie, štátne fondy, Štátne fondy, Slovenský pozemkový fond, verejné vysoké školy, Audiovizuálny fond, Rozhlas a televízia Slovenska, Slovenské národné stredisko pre ľudské práva, Úrad pre dohľad nad zdravotnou starostlivosťou, Úrad pre dohľad nad výkonom auditu, Tlačová agentúra Slovenskej republiky, Ústav pamäti národa, Audiovizuálny fond, Ostatné neziskové organizácie, Slovenská konsolidačná, Obce, Vyššie územné celky, Eximbanka, Jadrová a vyraďovacia spoločnosť, Agentúra pre núdzové zásoby ropy a ropných výrobkov, Dopravné podniky, Národná diaľničná spoločnosť, Železničná spoločnosť Slovensko, Železnice Slovenskej republiky, MH Manažment, MH Invest, MH Invest 2, Nemocnice, Sociálna poisťovňa, zdravotné poisťovne.
Periodicita (napr. ročne/štvrťročne/iná – špecifikovať):	Mesačne
Zisťované ukazovatele:	Príjmové, výdavkové a finančné operácie subjektov verejnej správy
Metódy použité na nahradenie chýbajúcich údajov:	-
Ďalšie úpravy zisťovaných údajov:	Podrobnejšie popísané v kapitole 5

Názov zisťovania:	**FIN 2-04** – Finančný výkaz o vybraných údajoch z aktív a pasív
Organizácia zbierajúca údaje a účely ich zberu:	Štátna pokladnica, DataCentrum; Administratívne údaje, ktoré sa využívajú na zostavovanie štatistiky verejných financií MFSR a na zostavovanie národných účtov za sektor verejnej správy
Spravodajské jednotky (napr podniky/ lokálna KAU/ domácnosť):	Rozpočtové a príspevkové organizácie, štátne fondy, Štátne fondy, Slovenský pozemkový fond, verejné vysoké školy, Audiovizuálny fond, Rozhlas a televízia Slovenska, Slovenské národné stredisko pre ľudské práva, Úrad pre dohľad nad zdravotnou starostlivosťou, Úrad pre dohľad nad výkonom auditu, Tlačová agentúra Slovenskej republiky, Ústav pamäti národa, Audiovizuálny fond, Ostatné neziskové organizácie, Slovenská konsolidačná, Obce, Vyššie územné celky, Eximbanka, Jadrová a vyraďovacia spoločnosť, Agentúra pre núdzové zásoby ropy a ropných výrobkov, Dopravné podniky, Národná diaľničná spoločnosť, Železničná spoločnosť Slovensko, Železnice Slovenskej republiky, MH Manažment, MH Invest, MH Invest 2, Nemocnice, Sociálna poisťovňa, zdravotné poisťovne..
Periodicita (napr. ročne/štvrťročne/iná – špecifikovať):	Štvrťročne
Zisťované ukazovatele:	Vybrané aktíva a pasíva
Metódy použité na nahradenie chýbajúcich údajov:	-

Ďalšie úpravy zisťovaných údajov:	Podrobnejšie popísané v kapitole 5

Názov zisťovania:	**UC ROPO 1-01** – Súvaha
Organizácia zbierajúca údaje a účely ich zberu:	Štátna pokladnica, DataCentrum; Administratívne údaje, ktoré sa využívajú na zostavovanie štatistiky verejných financií MFSR a na zostavovanie národných účtov za sektor verejnej správy
Spravodajské jednotky (napr podniky/ lokálna KAU/ domácnosť):	Rozpočtové a príspevkové organizácie, štátne fondy, Štátne fondy, obce a vyššie územné celky.
Periodicita (napr. ročne/štvrťročne/iná – špecifikovať):	Ročne
Zisťované ukazovatele:	Súvahové aktíva a pasíva
Metódy použité na nahradenie chýbajúcich údajov:	-
Ďalšie úpravy zisťovaných údajov:	Podrobnejšie popísané v kapitole 5

Názov zisťovania:	**UC ROPO 2-01** – Výkaz ziskov a strát
Organizácia zbierajúca údaje a účely ich zberu:	Štátna pokladnica, DataCentrum; Administratívne údaje, ktoré sa využívajú na zostavovanie štatistiky verejných financií MFSR a na zostavovanie národných účtov za sektor verejnej správy
Spravodajské jednotky (napr podniky/ lokálna KAU/ domácnosť):	Rozpočtové a príspevkové organizácie, štátne fondy, obce a vyššie územné celky.
Periodicita (napr. ročne/štvrťročne/iná – špecifikovať):	Ročne
Zisťované ukazovatele:	Údaje za jednotlivé druhy nákladov a výnosov
Metódy použité na nahradenie chýbajúcich údajov:	-
Ďalšie úpravy zisťovaných údajov:	Podrobnejšie popísané v kapitole 5

Názov zisťovania:	**UC NUJ 1-01, UC POD 1-01, UC MUJ 1-01, EB 1-01** - Súvahy
Organizácia zbierajúca údaje a účely ich zberu:	Štátna pokladnica; Administratívne údaje, ktoré sa využívajú na zostavovanie štatistiky verejných financií MFSR a na zostavovanie národných účtov za sektor verejnej správy
Spravodajské jednotky (napr podniky/ lokálna KAU/ domácnosť):	Slovenský pozemkový fond, verejné vysoké školy, Rozhlas a televízia Slovenska, Slovenské národné stredisko pre ľudské práva, Úrad pre dohľad nad zdravotnou starostlivosťou, Úrad pre dohľad nad výkonom auditu, Tlačová agentúra Slovenskej republiky. Ústav pamäti národa, Audiovizuálny fond, Ostatné neziskové organizácie, Ostatné malé jednotky, Eximbanka, Jadrová a vyraďovacia spoločnosť, Agentúra pre núdzové zásoby ropy a ropných výrobkov, Dopravné podniky, Národná diaľničná spoločnosť, Železničná spoločnosť Slovensko, Železnice Slovenskej republiky, MH Manažment, MH Invest, MH Invest 2, Nemocnice.
Periodicita (napr. ročne/štvrťročne/iná – špecifikovať):	Ročne
Zisťované ukazovatele:	Súvahové aktíva a pasíva
Metódy použité na nahradenie chýbajúcich údajov:	-
Ďalšie úpravy zisťovaných údajov:	Podrobnejšie popísané v kapitole 5

Názov zisťovania:	**UC NUJ 2-01, UC POD 2-01, UC MUJ 2-01, EB 2-01** - Výkaz ziskov a strát
Organizácia zbierajúca údaje a účely ich zberu:	Štátna pokladnica; Administratívne údaje, ktoré sa využívajú na zostavovanie štatistiky verejných financií MFSR a na zostavovanie národných účtov za sektor verejnej správy
Spravodajské jednotky (napr podniky/ lokálna KAU/ domácnosť):	Slovenský pozemkový fond, verejné vysoké školy, Rozhlas a televízia Slovenska, Spoločnosť pre rádio a televíziu, Slovenské národné stredisko pre ľudské práva, Úrad pre dohľad nad zdravotnou starostlivosťou, Úrad pre dohľad nad výkonom auditu, Tlačová agentúra Slovenskej republiky. Ústav pamäti národa, Audiovizuálny fond, Ostatné neziskové organizácie, Ostatné malé jednotky, Eximbanka, Jadrová a vyraďovacia spoločnosť, Agentúra pre núdzové zásoby ropy a ropných výrobkov, Dopravné podniky, Národná diaľničná spoločnosť, Železničná spoločnosť Slovensko, Železnice Slovenskej republiky, MH Manažment, MH Invest, MH Invest 2, Nemocnice.
Periodicita (napr. ročne/štvrťročne/iná – špecifikovať):	Ročne
Zisťované ukazovatele:	Údaje za jednotlivé druhy nákladov a výnosov
Metódy použité na nahradenie chýbajúcich údajov:	-
Ďalšie úpravy zisťovaných údajov:	Podrobnejšie popísané v kapitole 5

Názov zisťovania:	**UC SP 1-01, UC POI 3-01** – Súvahy
Organizácia zbierajúca údaje a účely ich zberu:	Štátna pokladnica; Administratívne údaje, ktoré sa využívajú na zostavovanie štatistiky verejných financií MFSR a na zostavovanie národných účtov za sektor verejnej správy
Spravodajské jednotky (napr podniky/ lokálna KAU/ domácnosť):	Sociálna poisťovňa; Zdravotné poisťovne
Periodicita (napr. ročne/štvrťročne/iná – špecifikovať):	Ročne
Zisťované ukazovatele:	Súvahové aktíva a pasíva
Metódy použité na nahradenie chýbajúcich údajov:	-
Ďalšie úpravy zisťovaných údajov:	Podrobnejšie popísané v kapitole 5

Názov zisťovania:	**UC SP 2-01, UC POI 4-01** – Výkaz ziskov a strát
Organizácia zbierajúca údaje a účely ich zberu:	Štátna pokladnica; Administratívne údaje, ktoré sa využívajú na zostavovanie štatistiky verejných financií MFSR a na zostavovanie národných účtov za sektor verejnej správy
Spravodajské jednotky (napr podniky/ lokálna KAU/ domácnosť):	Sociálna poisťovňa; Zdravotné poisťovne
Periodicita (napr. ročne/štvrťročne/iná – špecifikovať):	Ročne
Zisťované ukazovatele:	Údaje za jednotlivé druhy nákladov a výnosov
Metódy použité na nahradenie chýbajúcich údajov:	-
Ďalšie úpravy zisťovaných údajov:	Podrobnejšie popísané v kapitole 5

Názov zisťovania:	**FIN 3-04** – Finančný výkaz o finančných aktívach podľa sektorov
Organizácia zbierajúca údaje a účely ich zberu:	Štátna pokladnica, DataCentrum; Administratívne údaje, ktoré sa využívajú na zostavovanie štatistiky verejných financií MFSR a na zostavovanie národných účtov za sektor verejnej správy
Spravodajské jednotky (napr podniky/ lokálna KAU/ domácnosť):	Všetky subjekty sektora verejnej správy
Periodicita (napr. ročne/štvrťročne/iná – špecifikovať):	Štvrťročne
Zisťované ukazovatele:	Vybrané aktíva
Metódy použité na nahradenie chýbajúcich údajov:	-
Ďalšie úpravy zisťovaných údajov:	Podrobnejšie popísané v kapitole 5

Názov zisťovania:	**FIN 4-01** – Finančný výkaz o finančných pasívach podľa sektorov
Organizácia zbierajúca údaje a účely ich zberu:	Štátna pokladnica, DataCentrum; Administratívne údaje, ktoré sa využívajú na zostavovanie štatistiky verejných financií MFSR a na zostavovanie národných účtov za sektor verejnej správy
Spravodajské jednotky (napr podniky/ lokálna KAU/ domácnosť):	Všetky subjekty sektora verejnej správy
Periodicita (napr. ročne/štvrťročne/iná – špecifikovať):	Ročne
Zisťované ukazovatele:	Vybrané pasíva podľa jednotlivých sektorov
Metódy použité na nahradenie chýbajúcich údajov:	-
Ďalšie úpravy zisťovaných údajov:	Podrobnejšie popísané v kapitole 5

Názov zisťovania:	**FIN 5-04** – Finančný výkaz o dlhových nástrojoch a vybraných záväzkoch
Organizácia zbierajúca údaje a účely ich zberu:	Štátna pokladnica, DataCentrum; Administratívne údaje, ktoré sa využívajú na zostavovanie štatistiky verejných financií MFSR a na zostavovanie národných účtov za sektor verejnej správy
Spravodajské jednotky (napr podniky/ lokálna KAU/ domácnosť):	Všetky subjekty sektora verejnej správy
Periodicita (napr. ročne/štvrťročne/iná – špecifikovať):	Štvrťročne
Zisťované ukazovatele:	Vybrané pasíva podľa jednotlivých sektorov
Metódy použité na nahradenie chýbajúcich údajov:	-
Ďalšie úpravy zisťovaných údajov:	Podrobnejšie popísané v kapitole 5

Názov zisťovania:	**FIN 6-04** – Finančný výkaz o bankových účtoch a záväzkoch obcí, vyšších územných celkov a nimi zriadených rozpočtových organizácií
Organizácia zbierajúca údaje a účely ich zberu:	Štátna pokladnica, DataCentrum; Administratívne údaje, ktoré sa využívajú na zostavovanie štatistiky verejných financií MFSR a na zostavovanie národných účtov za sektor verejnej správy
Spravodajské jednotky (napr podniky/ lokálna KAU/ domácnosť):	Všetky subjekty sektora verejnej správy
Periodicita (napr. ročne/štvrťročne/iná – špecifikovať):	Štvrťročne
Zisťované ukazovatele:	Vybrané aktíva a pasíva
Metódy použité na nahradenie chýbajúcich údajov:	-
Ďalšie úpravy zisťovaných údajov:	Podrobnejšie popísané v kapitole 5

Názov zisťovania:	**Kapitálové transfery a injekcie, dividendy**
Organizácia zbierajúca údaje a účely ich zberu:	Ministerstvo financií Slovenskej republiky; Administratívne údaje, ktoré sa využívajú na zostavovanie štatistiky verejných financií MFSR a na zostavovanie národných účtov za sektor verejnej správy
Spravodajské jednotky (napr podniky/ lokálna KAU/ domácnosť):	Štátne rozpočtové organizácie
Periodicita (napr. ročne/štvrťročne/iná – špecifikovať):	Ročne
Zisťované ukazovatele:	Súhrn za kapitálové transfery a injekcie, dividendy
Metódy použité na nahradenie chýbajúcich údajov:	-
Ďalšie úpravy zisťovaných údajov:	Podrobnejšie popísané v kapitole 5

Názov zisťovania:	**EÚ toky**
Organizácia zbierajúca údaje a účely ich zberu:	Ministerstvo financií Slovenskej republiky; Administratívne údaje, ktoré sa využívajú na zostavovanie štatistiky verejných financií MFSR a na zostavovanie národných účtov za sektor verejnej správy
Spravodajské jednotky (napr podniky/ lokálna KAU/ domácnosť):	Štátne rozpočtové a príspevkové organizácie, obce a vyššie územné celky a ich rozpočtové organizácie
Periodicita (napr. ročne/štvrťročne/iná – špecifikovať):	Ročne
Zisťované ukazovatele:	Príjmy a výdavky súvisiace s rozpočtom EÚ
Metódy použité na nahradenie chýbajúcich údajov:	-
Ďalšie úpravy zisťovaných údajov:	Podrobnejšie popísané v kapitole 5

Názov zisťovania:	**Akruálne a cashové úroky**
Organizácia zbierajúca údaje a účely ich zberu:	Ministerstvo financií Slovenskej republiky; Administratívne údaje, ktoré sa využívajú na zostavovanie štatistiky verejných financií MFSR a na zostavovanie národných účtov za sektor verejnej správy
Spravodajské jednotky (napr podniky/ lokálna KAU/ domácnosť):	Všetky subjekty sektora verejnej správy
Periodicita (napr. ročne/štvrťročne/iná – špecifikovať):	Ročne
Zisťované ukazovatele:	Súhrnná informácia o cashových a akruálnych úrokoch
Metódy použité na nahradenie chýbajúcich údajov:	-
Ďalšie úpravy zisťovaných údajov:	Podrobnejšie popísané v kapitole 5

Názov zisťovania:	**Účtovná uzávierka verejnej správy**
Organizácia zbierajúca údaje a účely ich zberu:	Ministerstvo financií Slovenskej republiky; Administratívne údaje, ktoré sa využívajú na zostavovanie štatistiky verejných financií MFSR a na zostavovanie národných účtov za sektor verejnej správy
Spravodajské jednotky (napr podniky/ lokálna KAU/ domácnosť):	Všetky subjekty sektora verejnej správy
Periodicita (napr. ročne/štvrťročne/iná – špecifikovať):	Ročne
Zisťované ukazovatele:	Súhrn príjmov a výdavkov, ako aj finančných ukazovateľov za sektor verejnej správy
Metódy použité na nahradenie chýbajúcich údajov:	-
Ďalšie úpravy zisťovaných údajov:	Podrobnejšie popísané v kapitole 5

Názov zisťovania:	**Questionnaire on military expenditures**
Organizácia zbierajúca údaje a účely ich zberu:	Štatistický úrad Slovenskej republiky; Administratívne údaje, ktoré sa využívajú na zostavovanie národných účtov za sektor verejnej správy
Spravodajské jednotky (napr podniky/ lokálna KAU/ domácnosť):	Ministerstvo obrany Slovenskej republiky
Periodicita (napr. ročne/štvrťročne/iná – špecifikovať):	Ročne
Zisťované ukazovatele:	Súhrn za výdavky na nákupy vojenských a ostatných zariadení a výstavbu v pôsobnosti Ministerstva obrany Slovenskej republiky
Metódy použité na nahradenie chýbajúcich údajov:	-
Ďalšie úpravy zisťovaných údajov:	Podrobnejšie popísané v kapitole 5

Názov zisťovania:	**Príjmy z dividend a odvodov zo zisku**
Organizácia zbierajúca údaje a účely ich zberu:	Ministerstvo financií Slovenskej republiky; Administratívne údaje, ktoré sa využívajú na zostavovanie národných účtov za sektor verejnej správy
Spravodajské jednotky (napr podniky/ lokálna KAU/ domácnosť):	Všetky subjekty sektora verejnej správy
Periodicita (napr. ročne/štvrťročne/iná – špecifikovať):	Ročne
Zisťované ukazovatele:	Súhrn za príjmy z dividend a odvodov zo ziskov, Súhrn za dividendy a superdividendy
Metódy použité na nahradenie chýbajúcich údajov:	-
Ďalšie úpravy zisťovaných údajov:	Podrobnejšie popísané v kapitole 5

Názov zisťovania:	**Prehľad o príjmoch, výdavkoch a hospodárení zdravotnej poisťovne**
Organizácia zbierajúca údaje a účely ich zberu:	Ministerstvo financií Slovenskej republiky; Administratívne údaje, ktoré sa využívajú na zostavovanie štatistiky verejných financií MFSR a na zostavovanie národných účtov za sektor verejnej správy
Spravodajské jednotky (napr podniky/ lokálna KAU/ domácnosť):	Zdravotné poisťovne
Periodicita (napr. ročne/štvrťročne/iná – špecifikovať):	Štvrťročne
Zisťované ukazovatele:	Súhrn za príjmy a výdavky jednotlivých zdravotných poisťovní
Metódy použité na nahradenie chýbajúcich údajov:	-
Ďalšie úpravy zisťovaných údajov:	Podrobnejšie popísané v kapitole 5

Názov zisťovania:	**Štatistika rodinných účtov**
Prepojenie na zisťovania vykonávané na európskej úrovni: (napr. štrukturálna podniková štatistika):	„Gentlemanská dohoda“ prijatá Komisiou pre štatistický program (SPC) v roku 1989
Spravodajské jednotky (napr podniky/ lokálna KAU/ domácnosť):	Súkromne hospodáriace domácnosti
Periodicita (napr. ročne/štvrťročne/iná – špecifikovať):	Mesačne
Termín dostupnosti výsledkov (napr. 18 mesiacov po skončení obdobia zisťovania):	štvrťročné – databáza Slovstat - 60 dní po skončení štvrťroka ročné – publikácia, databáza Slovstat – 210 dní (7 mesiacov) po skončení roka
Opora výberu (napr. názov použitého registra /cenzu):	SODB 2011
Zisťovanie je povinné alebo dobrovoľné?	Povinné
Hlavné charakteristiky metodiky zisťovania (napr. proporcionálny pravdepodobnostný výber/ panel respondentov/ použitie veľkostnej hranice pre výber/ poštové dotazníky/ telefonický rozhovor):	Je to výberové zisťovanie, ktorého základným cieľom je získať ukazovatele o výdavkoch, spotrebe a príjmoch súkromných domácností. Popri tom získať charakteristiky domácnosti a jej členov, údaje o vybavenosti bytu a domácnosti.
Rozsah zisťovania (základného súboru):	1 852 059 súkromne hospodáriacich domácností

Rozsah výberového súboru:	8 453 súkromne hospodáriacich domácností
Návratnosť:	65,1 %
Metóda použitá na imputáciu chýbajúcich údajov:	Boli imputované príjmy a výdavky. Na imputáciu boli využívané iné zdroje údajov (VZPS) alebo sa hodnoty imputovali na základe domácností s podobnými charakteristikami.
Premenná použitá na dopočet na celý súbor jednotiek (napr. obrat/zamestnanosť):::	Zisťovanie štatistiky RÚ je výberové zisťovanie, pričom v roku 2015 bol použitý proporcionálny stratifikovaný dvojstupňový náhodný výber. Priemerné hodnoty vo výberových zisťovaniach sa vo všeobecnosti prepočítavajú na celú populáciu použitím váh (v roku 2015 sa bral do úvahy stav obyvateľstva podľa veku a pohlavia v kraji na základe demografických údajov k 31.12.2015). Pri výpočte váh pre každý administratívny kraj bolo použitých 18 kalibračných premenných: 2 premenné na veľkostný typ domácnosti: • jedno a dvojčlenné domácnosti, • viacčlenné domácnosti. 12 premenných: pohlavie (muži, ženy) x (6 vekových skupín: 0-15; 16-25; 26-45; 46-55; 56-65; 66 a viac) 4 premenné na hlavnú ekonomickú aktivitu: • zamestnanci, • nezamestnaní, • samostatne zárobkovo činné osoby, • dôchodcovia. (počty zamestnancov, nezamestnaných a SZČO boli získané z Výberového zisťovania pracovných síl a počty dôchodcov z podkladov Sociálnej poisťovne) Výsledkom kalibračného procesu boli integrované váhy, ktoré sa používali v štatistických výpočtoch.
Pokrytie výberu ako % premennej použitej na dopočet (napr. výber pokrýva 60% zamestnanosti opory výberu):	100%
Hlavné zisťované ukazovatele:	Údaje o výdavkoch a príjmoch domácností. Suma výdavkov je vypočítaná ako suma tovarov a služieb. Pre sledované jednotky v prieskume štatistík rozpočtov domácností používame COICOP – klasifikáciu individuálnej cielenej spotreby.
Ďalšie úpravy zisťovaných údajov:	Podrobnejšie popísané v kapitole 5

Názov zisťovania:	**STAV 3-04** – Štvrťročný výkaz o začatých, rozostavaných a dokončených bytoch.
Prepojenie na zisťovania vykonávané na európskej úrovni: (napr. štrukturálna podniková štatistika):	Nariadenie Rady (ES) č.1165/98 o krátkodobej štatistike v znení nariadenia Európskeho parlamentu a Rady (ES) č. 1158/2005.
Spravodajské jednotky (napr podniky/ lokálna KAU/ domácnosť):	Stavebné úrady a špeciálne stavebné úrady
Periodicita (napr. ročne/štvrťročne/iná – špecifikovať):	Štvrťročne
Termín dostupnosti výsledkov (napr. 18 mesiacov po skončení obdobia zisťovania):	T + 12 dní po referenčnom období
Opora výberu (napr. názov použitého registra /cenzu):	Štatistický register organizácií ŠÚSR
Zisťovanie je povinné alebo dobrovoľné?	Povinné
Hlavné charakteristiky metodiky zisťovania (napr. proporcionálny pravdepodobnostný výber/ panel respondentov/ použitie veľkostnej hranice pre výber/ poštové dotazníky/ telefonický rozhovor):	Je to vyčerpávajúce štatistické zisťovanie, ktoré je súčasťou Programu štátnych štatistických zisťovaní. Spravodajská povinnosť vyplýva z § 18 zákona č. 540/2001 Z. z. o štátnej štatistike.
Rozsah zisťovania (základného súboru):	2 985 (priemer roka)
Rozsah výberového súboru:	Zisťovanie je vyčerpávajúce, teda oslovené boli všetky spravodajské jednotky
Návratnosť:	100 %
Metóda použitá na imputáciu chýbajúcich údajov:	Pre uvedené vyčerpávajúce zisťovanie nebola robená imputácia.

Premenná použitá na dopočet na celý súbor jednotiek (napr. obrat/zamestnanosť)::	Pre uvedené vyčerpávajúce zisťovanie nebol robený dopočet.
Pokrytie výberu ako % premennej použitej na dopočet (napr. výber pokrýva 60% zamestnanosti opory výberu):	-
Hlavné zisťované ukazovatele:	Základné údaje o bytoch, veľkosť dokončených bytov, stavebné povolenia na výstavbu nových budov
Ďalšie úpravy zisťovaných údajov:	Podrobnejšie popísané v kapitole 5

Názov zisťovania:	**Štatistika motorových vozidiel**
Organizácia zbierajúca údaje a účely ich zberu:	Ministerstvo vnútra SR (webstránka); Dáta slúžia pre štatistiku MV SR, ako aj pre výpočet konečnej spotreby domácností
Spravodajské jednotky (napr podniky/ lokálna KAU/ domácnosť):	Jednotlivé dopravné inšpektoráty, kde sa vykonáva evidencia vozidiel.
Periodicita (napr. ročne/štvrťročne/iná – špecifikovať):	Štvrťročne
Zisťované ukazovatele:	Údaje o počte registrácií nových a samostatne importovaných autách rozdelených podľa typu auta a regiónu Slovenska a súhrn pre celú republiku
Metódy použité na nahradenie chýbajúcich údajov:	-
Ďalšie úpravy zisťovaných údajov:	Podrobnejšie popísané v kapitole 5

Názov zisťovania:	**Platobná bilancia**
Organizácia zbierajúca údaje a účely ich zberu:	Národná banka Slovenska; Pre zostavenie štatistiky platobnej bilancie (ECB) a pre zostavenie národných účtov
Spravodajské jednotky (napr podniky/ lokálna KAU/ domácnosť):	Vykazujúca jednotka v zmysle devízového zákona (najmä finančné inštitúcie)
Periodicita (napr. ročne/štvrťročne/iná – špecifikovať):	Mesačne
Zisťované ukazovatele:	Platobná bilancia v plnom rozsahu
Metódy použité na nahradenie chýbajúcich údajov:	-
Ďalšie úpravy zisťovaných údajov:	Podrobnejšie popísané v kapitole 5

Názov zisťovania:	**Štatistika zahraničného obchodu**
Organizácia zbierajúca údaje a účely ich zberu:	Štatistický úrad Slovenskej republiky a Finančná správa Slovenskej republiky; Dáta slúžia pre zostavenie štatistiky zahraničného obchodu a pre zostavenie národných účtov
Spravodajské jednotky (napr podniky/ lokálna KAU/ domácnosť):	Všetky podnikateľské subjekty, právnické a fyzické osoby podieľajúce sa na vývoze a dovoze tovaru
Periodicita (napr. ročne/štvrťročne/iná – špecifikovať):	Mesačne
Zisťované ukazovatele:	Druh, hodnota a typ obchodu za tovary podľa kombinovanej nomenklatúry
Metódy použité na nahradenie chýbajúcich údajov:	Pri prvotných dátach sa údaje nahrádzajú priemerom predchádzajúcich troch mesiacov, pri aktualizácii údajov sa už používajú pre chýbajúce údaje dáta z DPH priznaní. Zároveň sa robia odhady na obchod pod prahom a nehlásený obchod na základe porovnania s DPH údajmi.
Ďalšie úpravy zisťovaných údajov:	Podrobnejšie popísané v kapitole 5

Názov zisťovania:	**Energ 4-01** – Ročný výkaz o výrobe elektriny a tepla
Prepojenie na zisťovania vykonávané na európskej úrovni: (napr. štrukturálna podniková štatistika):	Nariadenie Európskeho parlamentu a Rady (ES) č. 1099/2008 z 22. októbra 2008 o energetickej štatistike.
Spravodajské jednotky (napr podniky/ lokálna KAU/ domácnosť):	Výrobcovia tepla, ak prevádzkujú aspoň jeden zdroj s inštalovaným výkonom 0,35 MW a vyšším, výrobcovia kombinovanej výroby tepla a elektriny, ak prevádzkujú aspoň jedno kogeneračné zariadenie s inštalovaným elektrickým výkonom 0,10 MW a vyšším, výrobcovia elektriny, predajcovia elektriny a tepla a prevádzkovatelia rozvodných a prenosových sietí elektriny a tepla.
Periodicita (napr. ročne/štvrťročne/iná – špecifikovať):	Ročne
Termín dostupnosti výsledkov (napr. 18 mesiacov po skončení obdobia zisťovania):	T + 9 mesiacov po referenčnom období
Opora výberu (napr. názov použitého registra /cenzu):	Štatistický register organizácií ŠÚSR
Zisťovanie je povinné alebo dobrovoľné?	Povinné
Hlavné charakteristiky metodiky zisťovania (napr. proporcionálny pravdepodobnostný výber/ panel respondentov/ použitie veľkostnej hranice pre výber/ poštové dotazníky/ telefonický rozhovor):	Je to vyčerpávajúce štatistické zisťovanie, ktoré je súčasťou Programu štátnych štatistických zisťovaní. Spravodajská povinnosť vyplýva z § 18 zákona č. 540/2001 Z. z. o štátnej štatistike.
Rozsah zisťovania (základného súboru):	973 spravodajských jednotiek
Rozsah výberového súboru:	Zisťovanie je vyčerpávajúce, teda oslovené boli všetky spravodajské jednotky
Návratnosť:	98,3 %
Metóda použitá na imputáciu chýbajúcich údajov:	Pre uvedené vyčerpávajúce zisťovanie nebola robená imputácia
Premenná použitá na dopočet na celý súbor jednotiek (napr. obrat/zamestnanosť)::	-
Pokrytie výberu ako % premennej použitej na dopočet (napr. výber pokrýva 60% zamestnanosti opory výberu):	-
Hlavné zisťované ukazovatele:	Výroba a dodávka elektriny a tepla, spotreba palív na výrobu elektriny a tepla podľa druhov, dovoz, vývoz, straty a vlastná spotreba pri výrobe elektriny a tepla
Ďalšie úpravy zisťovaných údajov:	Podrobnejšie popísané v kapitole 5

Názov zisťovania:	**Energ 6-01** – Ročný výkaz o zdrojoch a rozdelení palív a energie
Prepojenie na zisťovania vykonávané na európskej úrovni: (napr. štrukturálna podniková štatistika):	Nariadenie Európskeho parlamentu a Rady (ES) č. 1099/2008 z 22. októbra 2008 o energetickej štatistike.
Spravodajské jednotky (napr podniky/ lokálna KAU/ domácnosť):	Podniky zapísané v obchodnom registri s počtom zamestnancov 20 a viac, ktoré sú vedené v Registri organizácií Štatistického úradu Slovenskej republiky, s hlavnou činnosťou podľa SK NACE Rev.2: 01 – 03, 05 - 09, 10 - 33, 36 - 39, 41 - 43, 49 – 52 a organizácie bez ohľadu na počet zamestnancov s hlavnou činnosťou podľa SK NACE Rev.2: 35, 46.12, 46.71 a všetci výrobcovia, dovozcovia, vývozcovia, predajcovia a skladovatelia sledovaných produktov.
Periodicita (napr. ročne/štvrťročne/iná – špecifikovať):	Ročne
Termín dostupnosti výsledkov (napr. 18 mesiacov po skončení obdobia zisťovania):	T + 9 mesiacov po referenčnom období
Opora výberu (napr. názov použitého registra /cenzu):	Štatistický register organizácií ŠÚ SR
Zisťovanie je povinné alebo dobrovoľné?	Povinné
Hlavné charakteristiky metodiky zisťovania (napr. proporcionálny pravdepodobnostný výber/ panel respondentov/ použitie veľkostnej hranice pre výber/ poštové dotazníky/ telefonický rozhovor):	Je to vyčerpávajúce štatistické zisťovanie, ktoré je súčasťou Programu štátnych štatistických zisťovaní. Spravodajská povinnosť vyplýva z § 18 zákona č. 540/2001 Z. z. o štátnej štatistike.
Rozsah zisťovania (základného súboru):	5 328 spravodajských jednotiek
Rozsah výberového súboru:	Zisťovanie je vyčerpávajúce, teda oslovené boli všetky spravodajské jednotky.
Návratnosť:	92,4 %
Metóda použitá na imputáciu chýbajúcich údajov:	Pre uvedené vyčerpávajúce zisťovanie nebola robená imputácia.

Premenná použitá na dopočet na celý súbor jednotiek (napr. obrat/zamestnanosť)::	-
Pokrytie výberu ako % premennej použitej na dopočet (napr. výber pokrýva 60% zamestnanosti opory výberu):	-
Hlavné zisťované ukazovatele:	Ťažba – výroba, zásoby, nákup, celkový dovoz, celkový vývoz, spotreba a predaj palív a energie
Ďalšie úpravy zisťovaných údajov:	Podrobnejšie popísané v kapitole 5

10.4 Štatistické zisťovania a ďalšie zdroje údajov použité pri prechode z HDP na HND

10.33 Pri prechode z HDP na HND sa z administratívnych a štatistických zdrojov získavajú údaje o odmenách zamestnancov platené do zahraničia a prijaté zo zahraničia. Bližší popis je uvedený v podkapitole 8.1. Z administratívnych zdrojov údajov sú napočítané aj položky Dane z produkcie a dovozu (D.2) a Subvencie (D.3). Bližší popis je uvedený v podkapitolách 8.2 a 8.3.

10.34 Ďalšie zdroje údajov, ktoré sú dôležité pri zostavovaní HND, sa týkajú údajov o dôchodkoch z majetku (D.4) prijatých zo zahraničia a platených do zahraničia. Podrobný popis týkajúci sa tejto položky je uvedený v podkapitole 8.4.

10.35 Nasleduje popis hlavných zdrojov použitých pri prechode z HDP na HND:

Názov zisťovania:	**Štatistika pracujúcich nerezidentov**
Organizácia zbierajúca údaje a účely ich zberu:	Úrad práce, sociálnych vecí a rodiny; Údaje slúžia pre štatistiky Ministerstva práce, sociálnych vecí a rodiny, ako aj pre zostavenie národných účtov.
Spravodajské jednotky (napr podniky/ lokálna KAU/ domácnosť):	Nerezidenti žiadajúci o pracovné povolenie alebo informačnú kartu
Periodicita (napr. ročne/štvrťročne/iná – špecifikovať):	Mesačne
Zisťované ukazovatele:	Počet pracovných povolení a informačných kariet udelených nerezidentom podľa jednotlivých krajín
Metódy použité na nahradenie chýbajúcich údajov:	-
Ďalšie úpravy zisťovaných údajov:	Odhad za nelegálne zamestnaných nerezidentov

2021

HND Inventory - SK

Príloha

Procesné tabuľky

Údaje, odkazy na Inventory, príspevky

Annex D: Framework of the GNI Process Table - Layer 1

Zostavenie HND	Podrobné členenie	Podklady pre vyčíslenie NU													UPRAVY															
					Extrapolácie a modely										Validácia dát	Koncepčné				Úpravy na úplnosť										Konečný odhad
		Prieskumy a ceny	Administratívne údaje	Kombinované údaje	Benchmark extrapolácie	Model komodítnych tokov	SFK (FIM)	Imputované nájomné - Stratifikačná metóda	FISIM	Poistenie	Ostatné extrapolácie a modely	Spolu extrapolácie a modely	Iné	Spolu (zdroje)		Alokácia FISIM	Alokácia peňažných služieb	Iné koncepčné	Spolu koncepčné	N1	N2	N3	N4	N5	N6	N7	Spolu úplnosť	Bilancovanie	SPOLU (úpravy)	
HDP Výrobná metóda	A21																													
	SPOLU																													
Produkcia tovarov a služieb (v základných cenách)		212 623 460	25 170 321	1 376 726	245 418	0	2 821 969	0	1 665 581	1 125 323	7 377 405	13 235 696	0	252 406 193	0	115 041	17 956	-59 621 917	-59 488 920	653 193	566 071	1 881 590	0	539 723	10 567 173	287 047	14 494 797	0	-44 994 123	207 412 070
Medzispotreba (v kúpnych cenách)		117 814 896	9 431 102	845 164	0	0	0	0	0	0	1 179 092	1 179 092	0	129 270 254	0	739 425	278 204	-571 742	445 887	357 653	135 612	940 762	0	278 880	-4 089 059	0	-2 376 752	0	-1 930 865	127 339 389
Hrubá pridaná hodnota (v základných cenách)		94 808 554	15 739 219	531 562	245 418	0	2 821 969	0	1 665 581	1 125 323	6 198 313	12 056 604	0	123 135 938	0	-624 384	-260 248	-59 050 175	-59 934 807	295 540	431 059	940 828	0	260 843	14 656 232	287 047	16 871 549	0	-43 063 258	80 072 681
	A																													
	Poľnohospodárstvo, lesné hospodárstvo a rybolov																													
Produkcia tovarov a služieb (v základných cenách)		3 029 897	524 289	0	58 160	0	2 203	0	0	0	0	60 363	0	3 614 349	0	0	0	-349 151	-349 151	166 062	0	389 280	0	4 499	375 361	54 969	990 168	0	641 017	4 255 404
Medzispotreba (v kúpnych cenách)		2 101 772	299 144	0	0	0	0	0	0	0	0	0	0	2 400 916	0	10 646	4 342	-41 589	-26 601	84 468	0	45 938	0	2 755	-174 716	0	-41 527	0	-68 134	2 332 782
Hrubá pridaná hodnota (v základných cenách)		928 155	224 954	0	58 160	0	2 203	0	0	0	0	60 363	0	1 213 432	0	-10 646	-4 342	-307 562	-322 544	81 594	0	343 341	0	1 737	550 071	54 969	1 031 692	0	709 149	1 922 619
	B																													
	Ťažba nerastných surovín																													
Produkcia tovarov a služieb (v základných cenách)		605 151	874	0	2 778	0	0	0	0	0	0	2 778	0	608 803	0	0	0	-14 109	-14 109	0	0	0	0	88	6 803	266	7 134	0	-6 975	601 578
Medzispotreba (v kúpnych cenách)		280 483	219	0	0	0	0	0	0	0	0	0	0	280 702	0	1 423	557	-1 175	804	0	0	0	0	42	-3 762	0	-3 720	0	-2 946	277 756
Hrubá pridaná hodnota (v základných cenách)		324 668	655	0	2 778	0	0	0	0	0	0	2 778	0	328 101	0	-1 423	-557	-12 934	-14 913	0	0	0	0	84	10 565	266	10 854	0	-4 029	323 822
	C																													
	Priemyselná výroba																													
Produkcia tovarov a služieb (v základných cenách)		80 077 104	1 602 858	0	46 664	0	2 394	0	0	0	0	49 058	0	82 629 020	0	0	0	-4 301 674	-4 301 674	209 555	292 695	0	0	5 093	1 453 218	10 217	1 970 893	0	-2 330 791	80 298 229
Medzispotreba (v kúpnych cenách)		62 788 246	730 816	0	0	0	0	0	0	0	0	0	0	63 519 062	0	330 648	137 937	-266 546	202 039	113 496	58 046	0	0	3 013	607 766	0	-433 210	0	-91 173	63 327 889
Hrubá pridaná hodnota (v základných cenách)		16 188 858	872 042	0	46 664	0	2 394	0	0	0	0	49 058	0	19 110 158	0	-330 648	-137 937	-4 035 128	-4 503 713	96 059	234 649	0	0	2 080	2 060 984	10 217	2 404 093	0	-2 179 620	16 970 339
	D																													
	Výroba a rozvod elektriny, plynu, pary a studeného vzduchu																													
Produkcia tovarov a služieb (v základných cenách)		12 939 852	1 504	0	25 871	0	0	0	0	0	0	25 876	0	13 027 192	0	0	0	-2 675 434	-2 675 434	0	0	0	0	584	42 261	920	43 736	0	-2 631 698	10 395 494
Medzispotreba (v kúpnych cenách)		8 564 423	307	0	0	0	0	0	0	0	0	0	0	8 564 730	0	-48 030	-18 836	-44 307	-111 173	0	0	0	0	0	-33 508	0	-33 508	0	-77 623	8 642 417
Hrubá pridaná hodnota (v základných cenách)		4 435 369	1 147	0	25 871	0	0	0	0	0	0	25 876	0	4 462 412	0	-48 030	-18 836	-2 719 741	-2 786 609	0	0	0	0	592	75 801	920	77 276	0	-2 709 333	1 753 079
	E																													
	Dodávka vody; Čistenie a odvod odpadových vôd, odpady a služby odstraňovania odpadov																													
Produkcia tovarov a služieb (v základných cenách)		1 396 791	160 366	0	8 187	0	49 097	0	0	0	0	55 184	0	1 572 881	0	61	0	-192 544	-192 483	0	0	0	0	35	21 861	186	22 082	0	-192 400	1 462 494
Medzispotreba (v kúpnych cenách)		701 266	76 486	0	0	0	0	0	0	0	0	0	0	777 752	0	3 435	1 337	-4 295	482	0	0	0	0	14	-10 511	0	-10 496	0	-10 014	767 738
Hrubá pridaná hodnota (v základných cenách)		695 445	84 480	0	8 187	0	49 097	0	0	0	0	55 184	0	795 129	0	-3 374	-1 337	-188 249	-192 965	0	0	0	0	21	32 372	186	32 582	0	-182 386	694 716
	F																													
	Stavebníctvo																													
Produkcia tovarov a služieb (v základných cenách)		10 239 452	1 832 480	0	31 189	0	822	0	0	0	0	31 991	0	12 103 873	0	0	0	-898 242	-898 242	142 048	0	1 492 336	0	8 603	2 220 403	5 477	3 868 867	0	2 970 625	15 074 498
Medzispotreba (v kúpnych cenách)		7 739 214	846 786	0	0	0	0	0	0	0	0	0	0	8 586 000	0	35 081	14 244	-59 242	-9 917	88 474	0	664 832	0	5 639	-1 033 410	0	-44 477	0	-53 498	8 632 585
Hrubá pridaná hodnota (v základných cenách)		2 500 188	985 691	0	31 189	0	822	0	0	0	0	31 991	0	3 417 873	0	-35 081	-14 244	-840 000	-888 325	53 574	0	827 477	0	2 964	3 253 839	5 477	3 913 331	0	3 024 025	6 441 898
	G																													
	Veľkoobchod a maloobchod, oprava motorových vozidiel, motocyklov a spotrebného tovaru																													
Produkcia tovarov a služieb (v základných cenách)		55 943 968	4 097 903	0	10 341	0	44	0	0	0	0	10 385	0	59 952 296	0	235	0	-43 864 462	-43 864 227	17 246	55 292	0	0	3 884	2 006 645	10 148	2 092 839	0	-41 861 312	18 190 984
Medzispotreba (v kúpnych cenách)		9 838 713	756 937	0	0	0	0	0	0	0	0	0	0	10 364 700	0	35 788	14 431	-87 850	-37 631	1 852	46 776	0	0	2 369	-687 759	0	-638 531	0	-689 219	9 678 449
Hrubá pridaná hodnota (v základných cenách)		46 105 255	3 251 896	0	10 341	0	44	0	0	0	0	10 385	0	49 587 596	0	-35 553	-14 431	-43 856 569	-43 906 464	15 394	14 472	0	0	1 297	2 694 165	10 148	2 731 468	0	-41 175 036	8 412 497
	H																													
	Doprava a skladovanie																													
Produkcia tovarov a služieb (v základných cenách)		10 033 326	1 527 543	0	3 668	0	648 193	0	0	0	0	651 857	0	12 212 726	0	259	0	-734 569	-734 310	0	0	0	0	3 171	497 636	7 845	478 650	0	-255 685	11 957 031
Medzispotreba (v kúpnych cenách)		6 391 752	830 896	0	0	0	0	0	0	0	0	0	0	7 222 648	0	29 176	11 417	-11 015	29 578	0	0	0	0	2 431	-168 797	0	-166 366	0	-136 788	7 085 860
Hrubá pridaná hodnota (v základných cenách)		3 641 574	696 647	0	3 668	0	648 193	0	0	0	0	651 857	0	4 990 078	0	-28 917	-11 417	-723 574	-763 913	0	0	0	0	739	666 433	7 845	644 984	0	-119 897	4 871 089
	I																													
	Ubytovanie a stravovacie služby																													
Produkcia tovarov a služieb (v základných cenách)		1 688 231	501 666	0	198	0	2 685	0	0	0	0	2 881	0	2 192 821	0	0	0	-486 109	-486 109	0	0	0	0	1 093	545 569	69 526	616 202	0	130 093	2 312 914
Medzispotreba (v kúpnych cenách)		938 110	185 766	0	0	0	0	0	0	0	0	0	0	1 123 876	0	4 181	1 737	-19 260	-13 362	0	0	0	0	677	-106 426	0	-105 749	0	-119 211	885 885
Hrubá pridaná hodnota (v základných cenách)		750 118	335 900	0	198	0	2 685	0	0	0	0	2 881	0	1 068 945	0	-4 181	-1 737	-477 859	-472 747	0	0	0	0	516	652 017	69 526	722 050	0	238 305	1 427 219
	J																													
	Informácie a komunikácia																													
Produkcia tovarov a služieb (v základných cenách)		7 014 905	417 384	0	51 930	0	53 687	0	0	0	0	105 617	0	7 537 907	0	0	0	-598 247	-598 243	0	0	0	0	9 679	516 406	5 517	525 602	0	72 541	7 464 606
Medzispotreba (v kúpnych cenách)		3 438 700	196 910	0	0	0	0	0	0	0	0	0	0	3 654 610	0	19 222	6 021	-39 175	-38 917	0	0	0	0	5 493	-148 391	0	-143 438	0	-172 355	3 482 255
Hrubá pridaná hodnota (v základných cenách)		3 576 205	220 474	0	51 930	0	53 687	0	0	0	0	105 617	0	3 882 727	0	-19 222	-6 021	-559 072	-559 326	0	0	0	0	4 186	664 797	5 517	669 040	0	99 814	3 982 441
	K																													
	Peňažníctvo a poisťovníctvo																													
Produkcia tovarov a služieb (v základných cenách)		615 831	1 156 810	0	0	0	1 033	0	1 665 581	1 125 323	0	2 791 937	0	4 564 378	0	7 198	0	-53 792	-46 594	0	0	0	0	30 672	0	3 694	34 336	0	12 269	4 552 115
Medzispotreba (v kúpnych cenách)		1 388 874	879 301	0	0	0	0	0	0	0	0	0	0	2 268 175	0	30 309	22 945	-8 121	45 133	0	0	0	0	20 175	0	0	20 175	0	65 208	2 333 473
Hrubá pridaná hodnota (v základných cenách)		-773 043	277 509	0	0	0	1 033	0	1 665 581	1 125 323	0	2 791 937	0	2 296 203	0	-23 113	-22 945	-45 671	-91 719	0	0	0	0	10 497	0	3 694	14 161	0	-77 558	2 218 642
	L																													
	Činnosti v oblasti nehnuteľností																													
Produkcia tovarov a služieb (v základných cenách)		3 946 143	80 345	89 860	3 273	0	7 431	0	0	0	0	10 704	0	4 127 052	0	2 089	67	-570 223	-568 067	46 972	0	0	0	115 309	340 709	567	503 557	0	-64 510	4 062 542
Medzispotreba (v kúpnych cenách)		1 924 746	34 869	70 475	0	0	0	0	0	0	0	0	0	2 030 110	0	5 898	1 561	6 292	13 751	30 187	0	0	0	32 241	-130 270	0	-67 842	0	-54 091	1 895 019
Hrubá pridaná hodnota (v základných cenách)		2 021 397	45 476	19 385	3 273	0	7 431	0	0	0	0	10 704	0	2 097 942	0	-3 809	-1 494	-576 515	-581 818	16 785	0	0	0	83 068	470 979	567	571 399	0	-10 419	2 077 523
	M																													
	Investičné zámery																													
Produkcia tovarov a služieb (v základných cenách)		0	0	0	0	0	0	0	0	0	7 377 405	7 377 405	0	7 377 405	0	0	0	0	0	0	0	0	0	0	0	0	0	0	0	7 377 405
Medzispotreba (v kúpnych cenách)		0	0	0	0	0	0	0	0	0	1 179 092	1 179 092	0	1 179 092	0	-14 715	5 048	0	19 758	0	0	0	0	0	0	0	0	0	19 758	1 198 850
Hrubá pridaná hodnota (v základných cenách)		0	0	0	0	0	0	0	0	0	6 198 313	6 198 313	0	6 198 313	0	-14 715	-5 048	0	-19 758	0	0	0	0	0	0	0	0	0	-19 758	6 178 555
	N																													
	Odborné, vedecké a technické činnosti																													
Produkcia tovarov a služieb (v základných cenách)		11 427 464	1 092 199	36 892	1 743	0	72 822	0	0	0	0	74 565	0	12 601 520	0	7	0	-2 846 514	-2 846 507	0	0	0	0	56 086	1 340 841	4 159	1 400 836	0	-1 445 678	11 155 854
Medzispotreba (v kúpnych cenách)		5 801 558	403 146	32 779	0	0	0	0	0	0	0	0	0	6 237 483	0	19 202	7 743	-71 911	-44 966	0	0	0	0	36 530	-550 736	0	-514 206	0	-559 172	5 678 311
Hrubá pridaná hodnota (v základných cenách)		5 626 326	689 053	4 113	1 743	0	72 822	0	0	0	0	74 565	0	6 364 036	0	-19 195	-7 743	-2 774 603	-2 801 541	0	0	0	0	19 555	1 891 577	4 159	1 915 042	0	-886 506	5 477 543
	O																													
	Administratívne a podporné služby																													
Produkcia tovarov a služieb (v základných cenách)		7 080 305	309 753	0	861	0	5 725	0	0	0	0	6 616	0	7 396 684	0	3	0	-1 799 658	-1 799 655	8 961	0	0	0	4 240	655 167	940	669 411	0	-1 130 244	6 266 440
Medzispotreba (v kúpnych cenách)		3 519 462	113 268	0	0	0	0	0	0	0	0	0	0	3 632 730	0	11 158	4 436	-9 425	6 169	4 699	0	0	0	2 351	-239 080	0	-232 030	0	-225 861	3 406 869
Hrubá pridaná hodnota (v základných cenách)		3 560 843	196 485	0	861	0	5 725	0	0	0	0	6 616	0	3 763 954	0	-11 155	-4 436	-1 790 233	-1 805 824	4 262	0	0	0	1 889	894 250	940	901 444	0	-904 383	2 859 574
	P																													
	Verejná správa a obrana, povinné sociálne zabezpečenie																													
Produkcia tovarov a služieb (v základných cenách)		0	6 356 446	0	0	0	1 469 541	0	0	0	0	1 469 541	0	7 827 987	0	87 299	17 318	-3 527	101 090	0	0	0	0	0	0	75 895	75 895	0	176 985	8 004 972
Medzispotreba (v kúpnych cenách)		30 759	2 260 059	0	0	0	0	0	0	0	0	0	0	2 303 821	0	87 299	17 318	-464	104 145	0	0	0	0	0	0	0	0	0	104 145	2 407 966
Hrubá pridaná hodnota (v základných cenách)		-30 759	4 096 387	0	0	0	1 469 541	0	0	0	0	1 469 541	0	5 524 166	0	0	0	-3 063	-3 055	0	0	0	0	0	0	75 895	75 895	0	72 840	5 596 006
	Q																													
	Školstvo																													
Produkcia tovarov a služieb (v základných cenách)		419 479	2 677 260	339 162	0	0	239 331	0	0	0	0	239 331	0	3 675 232	0	2 792	87	-56 138	-53 349	23 981	0	0	0	2 641	101 069	60	127 841	0	74 492	3 939 924
Medzispotreba (v kúpnych cenách)		174 407	601 361	96 848	0	0	0	0	0	0	0	0	0	872 616	0	3 288	336	-20 487	-16 861	11 699	0	0	0	1 892	-30 910	0	-17 319	0	-34 545	838 182
Hrubá pridaná hodnota (v základných cenách)		245 021	2 275 879	232 315	0	0	239 331	0	0	0	0	239 331	0	2 802 546	0	-496	-241	-35 651	-36 488	12 282	0	0	0	1 259	131 979	60	145 576	0	109 112	3 101 658
	R																													
	Zdravotníctvo a sociálna starostlivosť																													
Produkcia tovarov a služieb (v základných cenách)		1 986 403	2 132 089	264 931	15	0	142 456	0	0	0	0	142 471	0	4 525 494	0	4 326	135	-28 557	-24 096	16 722	0	0	0	203 191	241 616	752	462 281	0	438 185	4 963 679
Medzispotreba (v kúpnych cenách)		754 465	876 303	155 917	0	0	0	0	0	0	0	0	0	1 786 685	0	7 630	1 564	-9 774	-582	8 929	0	0	0	111 846	-54 306	0	56 469	0	56 281	1 836 985
Hrubá pridaná hodnota (v základných cenách)		1 231 943	1 261 786	108 014	15	0	142 456	0	0	0	0	142 471	0	2 744 814	0	-3 304	-1 427	-18 783	-23 714	7 793	0	0	0	91 345	295 924	752	405 814	0	381 904	3 126 714
	S																													
	Umenie, zábava a rekreácia																													
Produkcia tovarov a služieb (v základných cenách)		2 881 660	366 725	49 895	2 544	0	99 535	0	0	0	0	102 079	0	3 399 985	0	1 114	36	-24 301	-23 201	0	0	0	0	38 682	91 127	146	129 955	0	106 746	3 506 136
Medzispotreba (v kúpnych cenách)		1 427 468	146 021	45 202	0	0	0	0	0	0	0	0	0	1 618 689	0	15 223	5 561	-7 338	13 463	0	0	0	0	21 784	-32 968	0	-11 184	0	2 279	1 613 046
Hrubá pridaná hodnota (v základných cenách)		1 454 222	220 704	4 693	2 544	0	99 535	0	0	0	0	102 079	0	1 781 296	0	-14 117	-5 551	-17 016	-36 664	0	0	0	0	16 898	124 095	146	141 073	0	104 467	1 893 089
	T																													
	Ostatné činnosti																													
Produkcia tovarov a služieb (v základných cenách)		377 368	292 356	608 366	0	0	25 659	0	0	0	0	25 659	0	1 280 048	0	9 778	313	-197 109	-117 018	21 898	217 871	0	0	91 853	146 867	35 898	474 386	0	367 248	1 637 304
Medzispotreba (v kúpnych cenách)		220 440	93 479	436 945	0	0	0	0	0	0	0	0	0	750 863	0	10 909	815	-5 541	6 183	9 719	36 185	0	0	29 740	-65 325	0	10 319	0	16 502	767 363
Hrubá pridaná hodnota (v základných cenách)		156 928	197 118	169 449	0	0	25 659	0	0	0	0	25 659	0	529 185	0	-1 131	-502	-191 568	-123 201	11 977	181 686	0	0	22 213	212 192	35 898	464 067	0	350 746	869 942
	U																													
	Činnosti domácností ako zamestnávateľov; nediferencovaná činnosť																													
Produkcia tovarov a služieb (v základných cenách)		0	0	0	0	0	0	0	0	0	0	0	0	0	0	0	0	42 533	42 533	0	0	0	0	0	0	0	0	0	42 533	42 533
Medzispotreba (v kúpnych cenách)		0	0	0	0	0	0	0	0	0	0	0	0	0	0	0	0	0	0	0	0	0	0	0	0	0	0	0	0	0
Hrubá pridaná hodnota (v základných cenách)		0	0	0	0	0	0	0	0	0	0	0	0	0	0	0	0	42 533	42 533	0	0	0	0	0	0	0	0	0	42 533	42 533
Dane a produkty		0	9 235 782	0	0	0	0	0	0	0	494 612	494 612	0	9 730 394	0	0	29 396	77 354	106 750	0	0	0	0	0	0	0	0	0	106 750	9 837 144
Dane bez DPH		0	6 319 301	0	0	0	0	0	0	0	0	0	0	6 319 301	0	0	0	0	0	0	0	0	0	0	0	0	0	0	0	6 319 301
Dane a clá z dovozu, okrem DPH		0	137 366	0	0	0	0	0	0	0	0	0	0	137 366	0	0	0	0	0	0	0	0	0	0	0	0	0	0	0	137 366
Ostatné dane z produktov okrem DPH a clá z dovozu		0	2 779 081	0	0	0	0	0	0	0	494 612	494 612	0	3 273 727	0	0	29 396	77 354	106 750	0	0	0	0	0	0	0	0	0	106 750	3 380 477
Subvencie na produkty		0	0	0	0	0	0	0	0	0	479 799	479 799	0	479 799	0	0	0	0	0	0	0	0	0	0	0	0	0	0	0	479 799
Hrubý domáci produkt		94 808 554	24 975 001	531 562	245 418	0	2 821 969	0	1 665 581	1 125 323	6 213 126	12 071 417	0	132 386 534	0	-624 384	-230 852	-58 972 821	-59 828 057	295 540	431 059	940 828	0	260 843	14 656 232	287 047	16 871 549	0	-42 956 508	89 430 026

Annex D: Framework of the GNI Process Table - Layer 1

Zostavenie HND	Podrobné členenie	Podklady pre vyčíslenie NU												UPRAVY															
					Extrapolácie a modely										Koncepčné				Úpravy na úplnosť										
		Prieskumy a ceny	Administratívne údaje	Kombinované údaje	Benchmark extrapolácie	Model komodítnych tokov	SFK (PIM)	Imputované nájomné - Stratifikačná metóda	FISIM	Poistenie	Ostatné extrapolácie a modely	Spolu extrapolácie a modely	Iné	Spolu (zdroje)	Validácia dát	Alokácia FISIM	Alokácia poisťovacích služieb	Iné koncepčné	Spolu koncepčné	N1	N2	N3	N4	N5	N6	N7	Spolu úplnosť	Bilancovanie	SPOLU (úpravy)	Konečný odhad
HDP Výdavková metóda																															
Výdavky na konečnú spotrebu spolu		**26 661 273**	**15 744 583**	**1 411 524**	**2 938 633**	**0**	**2 821 973**	**4 411 734**	**0**	**0**	**7 945 908**	**18 118 248**	**0**	**61 935 628**	**0**	**737 067**	**836 250**	**-257 214**	**1 316 103**	**437 753**	**639 587**	**389 281**	**0**	**0**	**919 875**	**92 989**	**2 479 485**	**1 399 722**	**5 155 310**	**67 090 938**
Výdavky na konečnú spotrebu domácností	Spolu	**26 661 273**	**1 617 365**	**719 857**	**2 938 633**	**0**	**0**	**4 411 734**	**0**	**0**	**7 945 908**	**15 296 275**	**0**	**44 294 430**	**0**	**532 926**	**818 284**	**169 116**	**1 520 426**	**437 753**	**639 587**	**389 281**	**0**	**0**	**919 875**	**92 989**	**2 479 485**	**1 399 722**	**5 389 643**	**49 683 873**
	01 - Potraviny a nealkoholické nápoje	7 864 854	0	0	0	0	0	0	0	0	0	0	0	7 864 854	0	0	0	0	0	294 289	0	389 281	0	0	209 474	0	893 044	-56 525	836 519	8 621 373
	02 - Alkoholické nápoje, tabak a narkotiká	2 139 464	0	0	0	0	0	0	0	0	0	0	0	2 139 464	0	0	0	0	0	0	573 052	0	0	0	52 955	0	625 607	-34 969	590 707	2 728 171
	03 - Odievania a obuv	2 088 645	0	0	0	0	0	0	0	0	0	0	0	2 088 645	0	0	0	0	0	80 410	0	0	0	0	57 894	0	138 304	-130 609	7 695	2 096 340
	04 - Bývanie, voda, elektrina, plyn a iné palivá	372 992	0	0	0	0	0	4 411 734	0	0	7 566 518	11 978 252	0	12 351 174	0	0	0	0	0	0	0	0	0	0	0	0	0	1 715 688	1 715 688	14 066 862
	05 - Nábytok, výbavenie domácností a bežná údržba domu	2 888 224	0	0	0	0	0	0	0	0	0	0	0	2 888 224	0	0	42 533	0	42 533	80 074	0	0	0	0	83 410	0	172 484	-12 545	202 475	3 090 702
	06 - Zdravotníctvo	0	1 212 355	0	0	0	0	0	0	0	0	0	0	1 212 355	0	0	0	0	0	0	0	0	0	0	0	0	0	0	0	1 212 355
	07 - Doprava	3 154 264	0	0	0	0	0	0	0	0	247 812	247 812	0	3 402 076	0	0	0	0	0	0	0	0	0	0	63 305	6 717	70 022	-81 835	-11 813	3 390 263
	08 - Pošta a telekomunikácie	234 977	0	0	1 351 252	0	0	0	0	0	0	1 351 252	0	1 585 829	0	0	0	0	0	0	0	0	0	0	631	0	631	-10 005	-9 374	1 576 455
	09 - Rekreácia a kultúra	2 937 943	798 165	0	1 329 162	0	0	0	0	0	0	1 329 162	0	5 064 270	0	0	0	0	0	0	0	0	0	0	75 992	0	75 992	-337 564	-261 572	4 842 718
	10 - Vzdelávanie	6 395	0	719 857	0	0	0	0	0	0	0	0	0	726 252	0	0	0	0	0	23 980	0	0	0	0	0	0	23 980	0	23 980	750 232
	11 - Reštaurácie a hotely	2 555 391	0	0	0	0	0	0	0	0	0	0	0	2 555 391	0	0	0	0	0	0	0	0	0	0	325 318	50 504	375 822	67 149	442 971	2 998 362
	12 - Rôzneho tovaru a služieb	2 422 731	-10 543	0	209 219	0	0	0	0	0	131 578	340 797	0	2 752 985	0	622 026	818 284	86 583	1 526 903	0	66 535	0	0	0	50 980	35 798	153 313	140 812	1 821 025	4 574 010
	Prechod do národného koncepto	0	-373 532	0	0	0	0	0	0	0	0	0	0	-373 532	0	0	0	0	0	0	0	0	0	0	0	0	0	0	0	-373 532
Výdavky na konečnú spotrebu neziskových inštitúcií slúžiacich domácnostiam		**0**	**0**	**691 667**	**0**	**0**	**42 495**	**0**	**0**	**0**	**0**	**42 495**	**0**	**734 162**	**0**	**19 857**	**636**	**-5 549**	**14 947**	**0**	**0**	**0**	**0**	**0**	**0**	**0**	**0**	**0**	**14 947**	**749 126**
Výdavky na konečnú spotrebu verejnej správy		**0**	**14 127 538**	**0**	**0**	**0**	**2 779 478**	**0**	**0**	**0**	**0**	**2 779 478**	**0**	**16 907 016**	**0**	**95 184**	**17 318**	**-360 792**	**-248 290**	**0**	**0**	**0**	**0**	**0**	**0**	**0**	**0**	**0**	**-248 290**	**16 658 726**
Tvorba hrubého fixného kapitálu		**10 890 968**	**4 750 851**	**0**	**0**	**0**	**0**	**0**	**0**	**0**	**3 149 362**	**3 149 362**	**0**	**18 791 181**	**0**	**0**	**0**	**1 308 152**	**1 305 152**	**92 200**	**0**	**60 684**	**0**	**0**	**0**	**53 409**	**206 284**	**356 109**	**1 867 536**	**20 658 717**
Tvorba hrubého fixného kapitálu	Spolu	**10 540 105**	**3 029 227**	**0**	**0**	**0**	**0**	**0**	**0**	**0**	**3 113 816**	**3 113 816**	**0**	**16 683 148**	**0**	**0**	**0**	**1 740 270**	**1 740 270**	**92 200**	**0**	**60 684**	**0**	**0**	**0**	**0**	**152 884**	**211 040**	**2 104 194**	**18 787 342**
AN	111 - Budovy na bývanie	109 746	0	0	0	0	0	0	0	0	2 687 315	2 687 315	0	2 797 061	0	0	0	0	0	92 200	0	60 684	0	0	0	0	152 884	0	152 884	2 950 145
	112 - Ostatné budovy a stavby	2 789 840	2 194 795	0	0	0	0	0	0	0	222 166	222 166	0	5 176 799	0	0	0	2 262	2 262	0	0	0	0	0	0	0	0	0	2 262	5 179 061
	113 - Stroje a zariadenia	5 641 769	532 446	0	0	0	0	0	0	0	183 606	183 606	0	7 357 821	0	0	0	549 247	549 247	0	0	0	0	0	0	0	0	100 020	649 267	8 007 088
	114 - Zbrojné systémy	0	0	0	0	0	0	0	0	0	0	0	0	0	0	0	0	245 953	245 953	0	0	0	0	0	0	0	0	0	245 953	245 953
	115 - Kultivované aktíva	599 499	5 870	0	0	0	0	0	0	0	20 119	20 119	0	625 488	0	0	0	2 054	2 054	0	0	0	0	0	0	0	0	0	2 054	628 000
	117 - Nehmotné aktíva	418 786	306 156	0	0	0	0	0	0	0	410	410	0	725 352	0	0	0	940 754	940 754	0	0	0	0	0	0	0	0	111 020	1 051 774	1 777 126
Zmena stavu zásob		**349 903**	**1 719 761**	**0**	**0**	**0**	**0**	**0**	**0**	**0**	**0**	**0**	**0**	**2 069 665**	**0**	**0**	**0**	**-435 118**	**-435 118**	**0**	**0**	**0**	**0**	**0**	**0**	**53 409**	**53 409**	**145 099**	**-236 610**	**1 833 055**
materiál a zásoby		121 326	471 385	0	0	0	0	0	0	0	0	0	0	592 711	0	0	0	-174 104	-174 104	0	0	0	0	0	0	0	0	0	-174 104	418 417
nedokončená výroba		-113 259	278 887	0	0	0	0	0	0	0	0	0	0	165 628	0	0	0	-18 985	-18 985	0	0	0	0	0	0	0	0	0	-18 985	146 643
hotové výrobky		105 761	178 452	0	0	0	0	0	0	0	0	0	0	284 213	0	0	0	-48 145	-48 145	0	0	0	0	0	0	53 409	53 409	23 520	28 775	313 013
tovary na ďalší predaj		9 551	791 017	0	0	0	0	0	0	0	0	0	0	800 568	0	0	0	-193 884	-193 884	0	0	0	0	0	0	0	0	54 621	-139 263	661 285
Nadobudnutie mínus úbytok cenností		344	1 881	0	0	0	0	0	0	35 546	**35 546**	**35 546**	0	**38 373**	0	0	0	0	**0**	0	0	0	0	0	0	0	**0**	0	**0**	**38 373**
Vývoz tovarov a služieb		**88 187 402**	**0**	**0**	**0**	**0**	**0**	**0**	**77 106**	**54 500**	**0**	**131 606**	**0**	**88 319 008**	**0**	**0**	**0**	**-2 723 679**	**-2 723 679**	**0**	**154 759**	**0**	**0**	**0**	**0**	**0**	**154 759**	**360 999**	**-2 207 921**	**86 111 087**
tovary		79 690 330	0	0	0	0	0	0	0	0	0	0	0	79 690 330	0	0	0	-3 040 020	-3 040 020	0	0	0	0	0	0	0	0	360 999	-2 679 021	76 011 309
služby		8 497 072	0	0	0	0	0	0	77 106	54 500	0	131 606	0	8 628 678	0	0	0	316 341	316 341	0	154 759	0	0	0	0	0	154 759	0	471 100	10 099 778
Dovoz tovarov a služieb		**85 096 087**	**0**	**0**	**0**	**0**	**0**	**0**	**178 242**	**119 263**	**0**	**297 505**	**0**	**85 393 592**	**0**	**0**	**0**	**-630 150**	**-630 150**	**0**	**228 274**	**0**	**0**	**0**	**0**	**0**	**228 274**	**-561 000**	**-962 876**	**84 430 716**
tovary		76 203 117	0	0	0	0	0	0	0	0	0	0	0	76 203 117	0	0	0	-860 861	-860 861	0	224 951	0	0	0	0	0	224 951	-561 000	-1 196 910	75 006 189
služby		8 892 970	0	0	0	0	0	0	178 242	119 263	0	297 505	0	9 190 475	0	0	0	230 711	230 711	0	3 323	0	0	0	0	0	3 323	0	234 034	9 424 509
Hrubý domáci produkt		**40 643 556**	**20 495 434**	**1 411 524**	**2 938 633**	**0**	**2 821 973**	**4 411 734**	**-101 136**	**-64 763**	**11 095 270**	**21 101 711**	**0**	**83 652 225**	**0**	**737 067**	**836 250**	**-1 045 591**	**527 726**	**529 953**	**566 072**	**449 965**	**0**	**0**	**919 875**	**146 389**	**2 612 254**	**2 637 821**	**5 777 801**	**89 430 026**
HDP Dôchodková metóda																														
Odmeny zamestnancov		**24 191 633**	**8 323 871**	**2 043 288**	**0**	**0**	**0**	**0**	**0**	**0**	**0**	**0**	**0**	**34 558 792**	**0**	**0**	**0**	**42 533**	**42 533**	**0**	**0**	**0**	**0**	**0**	**2 706 598**	**168 842**	**2 875 350**	**-142 005**	**2 775 878**	**37 334 670**
Nefinančné korporácie		23 130 251	6 489	55 701	0	0	0	0	0	0	0	0	0	23 207 811	0	0	0	-6 604	-6 604	0	0	0	0	0	328 824	40 897	369 721	-139 514	224 603	23 432 414
Finančné korporácie		1 041 372	33 394	0	0	0	0	0	0	0	0	0	0	1 074 766	0	0	0	-2 245	-2 245	0	0	0	0	0	0	0	0	0	-2 245	1 072 521
Verejná správa		0	8 283 675	0	0	0	0	0	0	0	0	0	0	8 283 675	0	0	0	8 849	8 849	0	0	0	0	0	0	75 895	75 895	0	84 744	8 368 419
Domácnosti		0	0	1 481 184	0	0	0	0	0	0	0	0	0	1 481 184	0	0	0	-42 533	-42 533	0	0	0	0	0	2 377 884	52 092	2 429 774	-13 491	2 458 816	3 920 000
Neziskové inštitúcie slúžiace domácnostiam		0	0	510 313	0	0	0	0	0	0	0	0	0	510 313	0	0	0	0	0	0	0	0	0	0	0	0	0	0	0	510 313
Hrubý prevádzkový prebytok (1)		**0**	**0**	**0**	**0**	**0**	**15 154 468**	**0**	**0**	**0**	**15 154 468**	**0**	**0**	**15 154 468**	**0**	**0**	**0**	**0**	**0**	**0**	**0**	**0**	**0**	**0**	**5 641 511**	**109 794**	**5 751 305**	**12 532 202**	**18 283 507**	**33 437 975**
Nefinančné korporácie		0	0	0	0	0	8 815 384	0	0	0	0	8 815 384	0	8 815 384	0	0	0	-5 503	-5 503	0	0	0	0	0	5 641 511	106 136	5 747 647	8 281 025	14 028 672	22 839 209
Finančné korporácie		0	0	0	0	0	304 214	0	0	0	0	304 214	0	304 214	0	0	0	-341	-341	0	0	0	0	0	0	3 658	3 658	545 939	549 597	853 811
Verejná správa		0	0	0	0	0	2 779 470	0	0	0	0	2 779 470	0	2 779 470	0	0	0	5 644	5 644	0	0	0	0	0	0	0	0	0	5 644	2 785 114
Domácnosti		0	0	0	0	0	3 213 991	0	0	0	0	3 213 991	0	3 213 991	0	0	0	0	0	0	0	0	0	0	0	0	0	3 604 308	3 604 308	6 817 299
Neziskové inštitúcie slúžiace domácnostiam		0	0	0	0	0	42 495	0	0	0	0	42 495	0	42 495	0	0	0	0	0	0	0	0	0	0	0	0	0	0	0	42 495
Zmiešané dôchodky		**0**	**0**	**0**	**0**	**0**	**0**	**0**	**0**	**0**	**0**	**0**	**0**	**0**	**0**	**0**	**0**	**0**	**0**	**295 540**	**431 059**	**940 828**	**0**	**260 843**	**6 308 213**	**8 411**	**8 244 894**	**1 210 051**	**9 454 945**	**9 454 945**
Dane z produkcie a dovozu		**0**	**10 176 878**	**0**	**0**	**0**	**0**	**0**	**0**	**0**	**494 612**	**494 612**	**0**	**10 671 490**	**0**	**0**	**29 396**	**25 785**	**55 181**	**0**	**0**	**0**	**0**	**0**	**0**	**0**	**0**		**55 181**	**10 726 671**
Subvencie		**0**	**1 044 436**	**0**	**0**	**0**	**0**	**0**	**0**	**0**	**479 799**	**479 799**	**0**	**1 524 235**	**0**	**0**	**0**	**0**	**0**	**0**	**0**	**0**	**0**	**0**	**0**	**0**	**0**		**0**	**1 524 235**
Hrubý domáci produkt		**24 191 633**	**17 456 313**	**2 043 288**	**0**	**0**	**15 154 468**	**0**	**0**	**0**	**14 813**	**15 169 281**	**0**	**58 860 515**	**0**	**0**	**29 396**	**68 318**	**97 714**	**295 540**	**431 059**	**940 828**	**0**	**260 843**	**14 656 232**	**287 047**	**16 871 549**	**13 600 248**	**30 569 511**	**89 430 026**
																				0	0	0	0	0	0	0	0			
Hrubý národný dôchodok																														
Odmeny zamestnancov prijaté zo zahraničia		**0**	**2 116 036**	**0**	**0**	**0**	**0**	**0**	**0**	**0**	**0**	**0**	**0**	**2 116 036**	**0**	**0**	**0**	**0**	**0**	**0**	**0**	**0**	**0**	**0**	**0**	**0**	**0**	**0**	**2 116 036**
Odmeny zamestnancov platené do zahraničia		**0**	**342 436**	**0**	**0**	**0**	**0**	**0**	**0**	**0**	**0**	**0**	**0**	**342 436**	**0**	**0**	**0**	**0**	**0**	**0**	**0**	**0**	**0**	**0**	**0**	**0**	**0**	**0**	**342 436**
Dane z produkcie a dovozu platené inštitúciam EU		**0**	**156 415**	**0**	**0**	**0**	**0**	**0**	**0**	**0**	**0**	**0**	**0**	**156 415**	**0**	**0**	**0**	**0**	**0**	**0**	**0**	**0**	**0**	**0**	**0**	**0**	**0**	**0**	**156 415**
Subvencie poskytnuté inštitúciami EU		**0**	**645 178**	**0**	**0**	**0**	**0**	**0**	**0**	**0**	**0**	**0**	**0**	**645 178**	**0**	**0**	**0**	**0**	**0**	**0**	**0**	**0**	**0**	**0**	**0**	**0**	**0**	**0**	**645 178**
Dôchodky z majetku prijaté zo zahraničia		**0**	**1 382 841**	**0**	**0**	**0**	**0**	**0**	**0**	**19 479**	**0**	**19 479**	**0**	**1 402 311**	**0**	**110 391**	**0**	**0**	**110 391**	**0**	**0**	**0**	**0**	**0**	**0**	**0**	**0**	**0**	**110 391**	**1 512 702**
Úroky		0	294 720	0	0	0	0	0	0	0	0	0	0	294 720	0	110 391	0	0	110 391	0	0	0	0	0	0	0	0	0	110 391	405 126
Rozdelené dôchodky korporácií		0	479 627	0	0	0	0	0	0	0	0	0	0	479 627	0	0	0	0	0	0	0	0	0	0	0	0	0	0	0	479 627
Reinvestované zisky z priamych zahraničných investícií		0	96 498	0	0	0	0	0	0	0	0	0	0	96 498	0	0	0	0	0	0	0	0	0	0	0	0	0	0	0	96 498
Ostatné investičné dôchodky		0	9 320	0	0	0	0	0	0	19 479	0	19 479	0	28 799	0	0	0	0	0	0	0	0	0	0	0	0	0	0	0	28 799
Dôchodky z majetku platené do zahraničia		**0**	**4 985 421**	**0**	**0**	**0**	**0**	**0**	**0**	**2 729**	**0**	**2 729**	**0**	**4 988 150**	**0**	**9 255**	**0**	**0**	**9 255**	**0**	**0**	**0**	**0**	**0**	**0**	**0**	**0**	**0**	**9 255**	**4 997 405**
Úroky		0	1 254 330	0	0	0	0	0	0	0	0	0	0	1 254 330	0	9 255	0	0	9 255	0	0	0	0	0	0	0	0	0	9 255	1 263 585
Rozdelené dôchodky korporácií		0	3 959 224	0	0	0	0	0	0	0	0	0	0	3 959 224	0	0	0	0	0	0	0	0	0	0	0	0	0	0	0	3 959 224
Reinvestované zisky z priamych zahraničných investícií		0	230 168	0	0	0	0	0	0	0	0	0	0	230 168	0	0	0	0	0	0	0	0	0	0	0	0	0	0	0	230 168
Ostatné investičné dôchodky		0	1 979	0	0	0	0	0	0	2 729	0	2 729	0	4 708	0	0	0	0	0	0	0	0	0	0	0	0	0	0	0	4 708
Hrubý národný dôchodok		**94 808 554**	**23 634 784**	**531 562**	**245 418**	**0**	**2 821 969**	**0**	**1 665 581**	**1 142 064**	**6 213 126**	**12 088 158**	**0**	**131 063 058**	**0**	**-523 248**	**-230 852**	**-58 972 821**	**-59 726 921**	**295 540**	**431 059**	**940 828**	**0**	**260 843**	**14 656 232**	**287 047**	**16 871 549**	**0**	**-42 855 372**	**88 207 686**

(1) Hrubý prevádzkový prebytok - Členské štáty majú podrobné členenie údajov (nezávisle) dôchodkovej metódy, tak ako Írsko, Francúzsko) hrubý prevádzkový prebytok sa musí členiť podľa sektorov